



教育部

綠色餐飲服務及減量行動競賽參賽學校分享 -大專院校(含Q&A)

國立陽明交通大學 環境保護暨安全衛生中心

報告人:李怡萱 行政專員

電話:02-28267000分機62295

信箱:yhlee0926@nycu.edu.tw



國立陽明交通大學
NATIONAL YANG MING CHIAO TUNG UNIVERSITY



01

前言

02

推動方式

03

執行情形

04

Q&A





01

前言





01 前言





01

前言

國立陽明交通大學

NATIONAL YANG MING CHIAO TUNG UNIVERSITY

新聞網 NYCU NEWS

回首頁 最新消息 服務器變換 E-News

本校宣示將於2050年達成淨零排放

本校簽署淨零排放宣言



四、為達成本校 2050 年淨零排放及邁向零碳校園之目標，除將相關策略目標之執行情形列為行政會議持續追蹤管考外，另有以下三項重要方針，期共同努力達成目標：

(一)強化本校教職員工生之識能：如辦理相關教育訓練，以及考量納入博雅教育必修課程。

(二)環境之改變：透過碳盤查及碳足跡，以客觀標準察覺環境是否逐步改善，此係各單位須共同努力之方向，期讓環境變得更好。

(三)行為之改變：此係最困難亦為最重要之目標，惟有落實個人行為之改變，才能具體實踐整體環境之轉變及改善。

五、因淨零議題攸關相關世界大學排名、評比及評鑑，請相關單位彙整可列入研究評比之關鍵字，提供本校各教學研究單位參酌，如有相關聯之研發成果務必納入關鍵字。

校長於行政會議裁示淨零議題涉及大學排名，請各單位就相關議題進行推動提供支持性環境，敦促教職員工師生強化識能並做出行為改變。



01 前言

教育部 函

地址：100217 臺北市中正區中山南路5號
承辦人：黃維俊
電話：02-7712-9130
電子信箱：shwc@mail.moe.gov.tw

受文者：國立陽明交通大學

發文日期：中華民國111年4月19日
發文字號：臺教資(六)字第1112701227號
類別：普通件
密等及解密條件或保密期限：
附件：執行方式原則 (A09000000E_1112701227_senddoc2_Attach1.pdf)

主旨：檢送「教育部及所屬機關、學校減少使用免洗餐具及包裝飲用水執行方式原則」，請落實辦理相關事宜，請查照。

說明：

- 一、依據行政院環境保護署(以下簡稱環保署)110年9月29日環署基字第1101133967號函辦理。
- 二、環保署依「資源回收再利用法」第7條及第8條規定，推動廢棄物源頭減量政策，減少資源消耗，抑制廢棄物產生，研訂「行政機關、學校減少使用免洗餐具及包裝飲用水作業指引」以減少免洗餐具、包裝飲用水等一次性產品之使用。規劃由政府機關、學校率先實施起帶頭作用，將環保觀念向下扎根，後續再逐步推動至民間單位。
- 三、為使本部及所屬機關、學校後續推動得以順利共同執行，本部研提旨揭執行方式原則，相關內容摘要如下：
 - (一)適用對象：教育部及所屬機關(三署)、教育部所屬學校(各級國立學校)。
 - (二)適用範圍：



- 1、機關、學校(一級行政單位)主辦之會議、訓練及活動。
- 2、機關、學校辦公廳舍及校區內等區域辦理之會議、訓練及活動。

(三)實施期程：

- 1、說明會：111年4月下旬前。(將另函通知)
- 2、試辦期程：111年5月1日至7月15日。
- 3、正式實施期程：自111年9月1日起。

(四)試辦期間注意事項：

- 1、試辦時間：前揭期程內，以2個月為區間進行試辦為原則，試辦場次以不低於6場次為原則。
- 2、成果提報：請執行單位於試辦期間結束，於111年7月31日前回覆試辦成果至各彙整單位。各彙整單位於111年8月15日前完成相關彙整作業，並函復本部資料司。

(五)正式實施注意事項：

- 1、實施期程：
 - (1)本部及所屬機關：111年9月1日起。
 - (2)本部所屬學校：111年11月1日起。
- 2、成果提報：
 - (1)申報週期：
 - 甲、各執行單位須按月進行填報，並於隔年3月底前完成前一年執行成果確認。
 - 乙、總彙辦單位於每年4月30日前，向環保署提報前一年度作業指引之辦理情形。(第1次提報為112





01 前言

教育部及所屬機關、學校 減少使用免洗餐具及包裝飲用水執行方式原則

111.4

一、背景說明：

為改變民眾生活習慣，引導民眾逐步養成「自備、重複、少用」的環保新觀念，行政院環境保護署（下稱**環保署**）訂定「**行政機關、學校減少使用免洗餐具及包裝飲用水作業指引**」（下稱**作業指引**，**附件1**），最遲於111年12月31日前實施。行政院所屬中央二級、三級、四級機關、直轄市及縣（市）政府、鄉（鎮、市）公所；以及前揭單位所屬機關、學校，主辦或於其辦公廳舍及校區內辦理之會議、訓練及活動時，不提供免洗餐具、包裝水及一次用飲料杯，並採用相關替代措施，並須於每年四月底前回報各單位辦理成效。

為確保本部及所屬機關、學校均能落實執行，特訂定「**教育部及所屬機關、學校減少使用免洗餐具及包裝飲用水執行方式原則**」（下稱**本作業方式原則**），明定適用對象、範圍、實施日程、注意事項、減量成效填報原則及範例，以利各單位依循推動有關工作。

二、適用對象（即執行單位）：

- (一) 教育部及所屬機關（指**本部國民及學前教育署、體育署、青年發展署**）。
- (二) 教育部所屬學校（指**各級國立學校**）。

三、適用範圍：

- (一) 機關、學校（一級行政單位^註）主辦之會議、訓練及活動。
（註：如校務會議、各項校務行政會議、校慶、運動會、園遊會等。）
 - (二) 機關、學校辦公廳舍及校區內^註等區域辦理之會議、訓練及活動。
（註：如外部單位租(借)場地等，亦須符合。）
- 備註：如「適用對象」主辦之會議、訓練或活動時，租借本部及所屬機關、學校之場地，由主辦單位填報減量成果，租借單位請勿重複填報。

五、實施日程（作業流程詳圖1）：

- (一) 說明會：111年5月上旬。
- (二) 試辦期程：111年5月1日至7月15日。
- (三) 試辦成果提報：111年7月底前。
- (四) 正式實施期程：自111年9月1日起。
- (五) 成果提報：每年4月1日起至4月30日止。

教育部及所屬機關、學校 減少使用免洗餐具及包裝飲用水作業流程圖



圖 1、教育部及所屬機關、學校減少使用免洗餐具及包裝飲用水作業流程圖



02

推動方式-流程

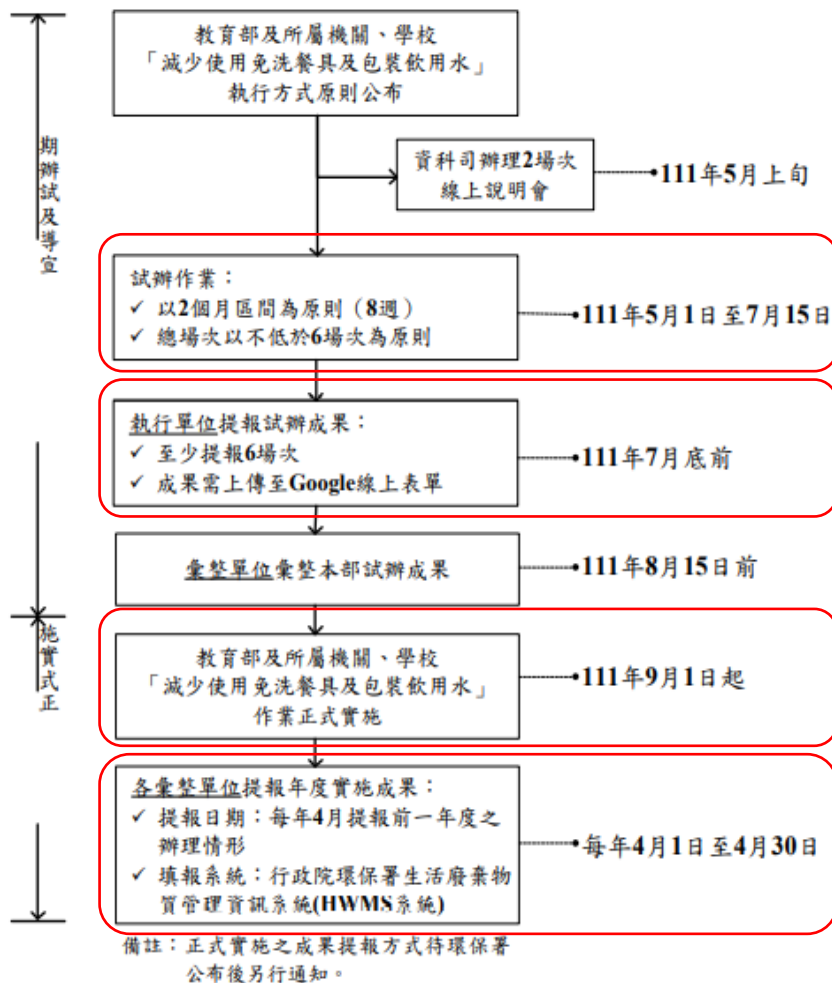



02 推動方式-本校實施計畫

國立陽明交通大學 減少使用免洗餐具及包裝飲用水實施計畫

一、背景說明及依據：

為改變民眾生活習慣，引導民眾逐步養成「自備、重複、少用」的環保新觀念，行政院環境保護署訂定「**行政機關、學校減少使用免洗餐具及包裝飲用水作業指引**」，最遲應於111年12月31日前實施。另教育部為確保該部及所屬機關、學校均能落實執行，特訂定「**教育部及所屬機關、學校減少使用免洗餐具及包裝飲用水執行方式原則**」，明定適用對象、範圍、實施期程、注意事項、減量成效填報原則及範例，以利各單位依循推動有關工作。

二、適用(執行)對象及範圍：

- (一)本校「**一級行政單位**」主辦之會議、訓練及活動。
(註：一級行政單位包括：教務處、學務處、總務處、研發處、國際處、秘書處、圖書館、資訊中心、環安中心、健康中心、動物中心、大數據中心、體育室、軍訓室、台南分部、人事室、主計室)
- (二)本校辦公廳舍及校區內等區域，「**校外單位**」租(借)場地辦理之會議、訓練及活動。

三、實施期程：

- (一)試辦期程：111年6月1日至7月15日。
- (二)正式實施期程：自111年11月1日起。

四、作業方式：

- (一)本校「**一級行政單位**」所主辦之會議、訓練及活動，依附表1填報執行成果，經主管核章後送環安中心彙整。
- (二)總務處針對所管轄場館租(借)「**校外單位**」者，依附表1填報其辦理之會議、訓練及活動執行成果，經主管核章後送環安中心彙整。

- 背景說明:環保署行政公告及教育部發函輔導
- 明定適用範圍:一級行政單位
- 期程實施日期:試辦及正式實施
- 規範作業方式:
 - 一級行政單位
 - 校外單位租用校內場地

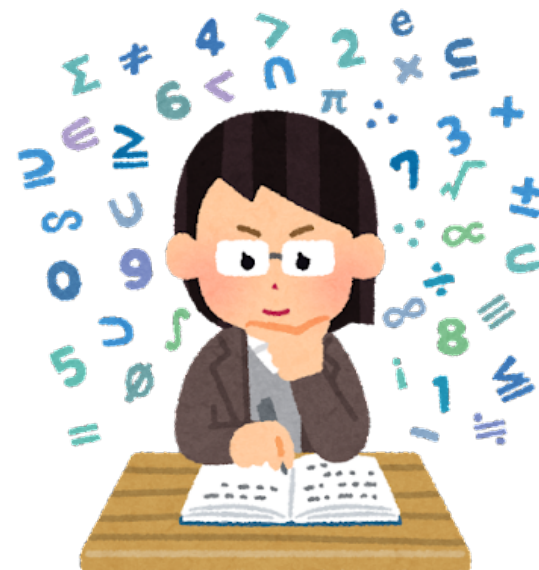



02 推動方式-本校實施計畫

(三)試辦期間，各執行單位於111年7月20日前提報試辦成果；正式實施期間，各執行單位於每月5日前提報前一月執行成果。

(四)環安中心為本校總彙辦單位，試辦期間，於111年7月31日前，向教育部資訊及科技教育司提報本校之試辦成果；正式實施期間，於每年4月30日前，向環保署提報前一年度本校之執行成果。

五、填報內容(如附表1)：

(一)減少使用一次用產品情形：辦理會議、訓練及活動之減少使用情形，包括場次數、推估減少之免洗餐具、包裝飲水及各類材質一次用飲料杯之個數等。

(二)經核准使用一次用產品情形：因無可配合之餐飲業者或有其他特殊情形，經機關首長或其授權人員核准使用一次用產品，其場次數、單位列表、無法執行原因。

六、聯絡方式：

(一)本計畫各執行單位應提供1名聯絡窗口人員。

(二)本計畫環安中心聯絡人為李怡萱小姐，分機：62295，E-mail：yhlee0926@nycu.edu.tw。各執行單位針對本計畫有任何疑問可洽環安中心聯絡人詢問。

七、為塑造本校環境永續行動文化，非僅限一級行政單位及校外單位租(借)辦理之會議、訓練及活動，本校負責餐廳及各活動場地使用之管理單位，應考量於其使用管理辦法納入「減少使用免洗餐具及包裝飲用水」之相關規定，以更全面落實減少使用免洗餐具及包裝飲用水政策。

八、本計畫奉校長核定後實施；如有未盡事宜，得隨時修正之。

- 規範作業方式：
 - 各單位固定每月5日提報培養繳回習慣
 - 全校成果申報期限
- 指導填報內容：
 - 說明計畫要求項目
 - 無法配合需上簽至校長
- 提供即時聯繫窗口
- 除一級單位外，倡導各單位配合推動





02 推動方式-簽呈

檔 號： 130201

保存年限： 15年

簽 民國111年5月6日
於綜合規劃一組

主旨：為本校「減少使用免洗餐具及包裝飲用水實施計畫」一案，
簽請核示。

說明：

- 一、依據教育部111年4月19日臺教資(六)字第1112701227號函(如參考附件1)辦理。
- 二、為改變民眾生活習慣，引導民眾逐步養成「自備、重複、少用」的環保新觀念，行政院環境保護署訂定「行政機關、學校減少使用免洗餐具及包裝飲用水作業指引」，並最遲應於111年12月31日前實施。教育部為確保該部及所屬機關、學校均能落實執行，特訂定「教育部及所屬機關、學校減少使用免洗餐具及包裝飲用水執行方式原則」(如參考附件2)，規範各單位依循落實辦理。
- 三、本校依據上開環保署「作業指引」及教育部「執行方式原則」，訂定旨揭實施計畫，以配合「減少使用免洗餐具及包裝飲用水」政策之推動。
- 四、旨揭實施計畫，業經本校111年5月4日陽明校區、交大校區主管會報討論通過。

擬辦：本案如奉核可，函請實施計畫之適用對象實施，並副知其他各單位參辦，函稿如后。



- 撰寫簽呈
- 說明緣由
- 制定計畫，經主管會報通過



減塑運動，
大家一起來



02

推動方式-函文

檔 號： 130201

保存年限： 15年

國立陽明交通大學 函(稿)

機關地址：300093 新竹市大學路1001號

聯絡人：李怡萱

聯絡電話：02-28267000 分機：62295

電子郵件：yhlee0926@nycu.edu.tw

受文者：如行文單位

發文日期：中華民國111年5月11日

發文字號：陽明交大環安字第1110017785號

達別：普通件

密等及解密條件或保密期限：

附件：附件1本校減少使用免洗餐具及包裝飲用水實施計畫、附件2教育部及所屬機關、學校減少使用免洗餐具及包裝飲用水執行方式原則、附件3附表1試辦成果統計表、附件4聯絡窗口基本資料表

主旨：檢送本校「減少使用免洗餐具及包裝飲用水實施計畫」1份(如附件1)，請查照辦理。

說明：

一、依據教育部111年4月19日臺教資(六)字第1112701227號函送「教育部及所屬機關、學校減少使用免洗餐具及包裝飲用水執行方式原則」(如附件2)辦理。

二、旨揭實施計畫分別經本校111年5月4日陽明校區、交大校區主管會報通過及111年5月11日校長核定實施。

三、適用(執行)對象及範圍：

(一)本校「一級行政單位」主辦之會議、訓練及活動。

(二)本校辦公廳舍及校區內等區域，「校外單位」租(借)場地辦理之會議、訓練及活動。

四、實施期程：

(一)試辦期程：111年6月1日至7月15日。

(二)正式實施期程：自111年11月1日起。

五、作業方式：

(一)請本校「一級行政單位」就其所主辦之會議、訓練及活動，依附表1填報執行成果，並經主管核章後送環安中心彙整。

(二)請總務處針對所管轄場館租(借)「校外單位」者，依附表1填報「校外單位」辦理之會議、訓練及活動執行成果，並經主管核章後送環安中心彙整。

(三)上開填報資料，請各單位「試辦期間」於111年7月20日前提報，「正式實施期間」於每月5日前提報前一月執行成果。

(四)檢附附表1-教育部及所屬機關(購)、學校「減少使用免洗餐具及包裝飲用水」試辦成果(空白表格)，如附件3。

六、請各執行單位於5月20日前提供1名聯絡窗口人員予環安中心聯絡人，如附件4。

七、本計畫環安中心聯絡人為李怡萱小姐(分機：62295，E-mail：yhlee0926@nycu.edu.tw)，各單位若對本計畫有任何疑問可洽李小姐或環安中心詢問。

八、副知本校其他各單位，鼓勵參照本計畫實施辦理。

正本：秘書處、教務處、學生事務處、總務處、研究發展處、國際事務處、圖書館、資訊技術服務中心、人事室、主計室、環境保護暨安全衛生中心、健康心理中心、實驗動物中心、校務大數據研究中心、軍訓室、體育室、台南分部
副本：全校各單位(教務處、學生事務處、總務處、研究發展處、國際事務處、秘書處、圖書館、資訊技術服務中心、人事室、主計室、環境保護暨安全衛生中心、健康心理中心、實驗動物中心、校務大數據研究中心、軍訓室、體育室、台南分部除外)(含附件)

校長 林 ○ ○



- 發函公告
- 明定適用範圍
- 期程實施日期
- 規範作業方式
- 提報聯絡窗口



02 推動方式-建立窗口

- 由一級單位主管指定承辦人
- 每月5日繳交前月資料
- 副本主管繳交情形

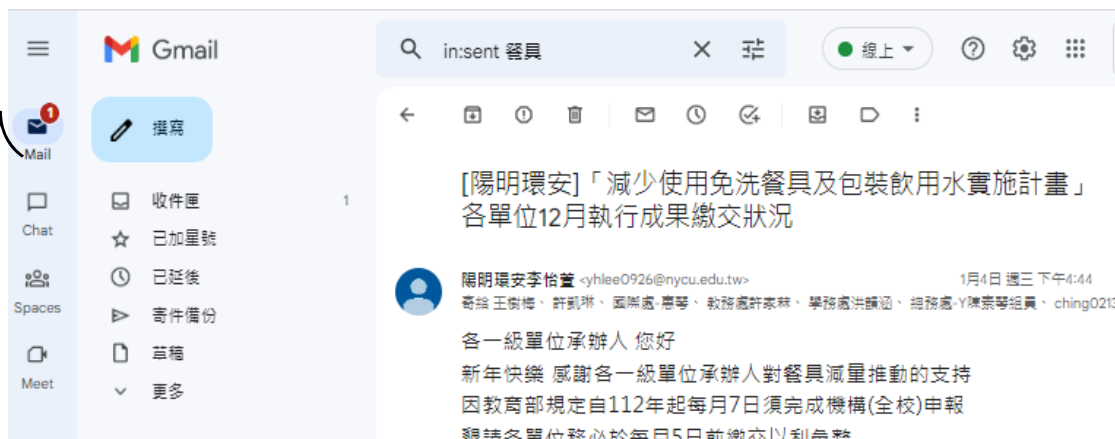

國立陽明交通大學 一級行政單位

「減少使用免洗餐具及包裝飲用水」聯絡窗口表

單位	姓名	職稱	分機	信箱
秘書處	王	工友	31506	@nycu.edu.tw
圖書館	許	專員	31780	@lib.nycu.edu.tw
國際事務處	陳	行政專員	50061	chen@nycu.edu.tw
教務處	許	行政專員	31751	su@nycu.edu.tw
學務處	洪	專案組員	62008	an@nycu.edu.tw
總務處(台北)	陳	組員	62312	n2@nycu.edu.tw
總務處(新竹)	廖	助理管理師	51502	0213@nycu.edu.tw
研發處	郭	行政專員	31690	an@nycu.edu.tw
資訊中心	呂	助理管理師	31701	ng@nycu.edu.tw

各單位12月執行成果繳交狀況(節錄至112.01.04 1600)

單位	姓名	電子檔	紙本
秘書處		已繳交	已繳交
圖書館		未繳交	未繳交
國際事務處		已繳交	已繳交
教務處		未繳交	未繳交
學務處		已繳交	已繳交
總務處(台北)		未繳交	未繳交
總務處(新竹)		未繳交	未繳交
研發處		未繳交	未繳交
資訊中心		未繳交	未繳交
環安中心		已繳交	已繳交
健康心理中心		已繳交	已繳交
動物中心		已繳交	已繳交
大數據中心		已繳交	已繳交
體育室		未繳交	未繳交
軍訓室		已繳交	已繳交
台南分部		未繳交	未繳交
人事室		未繳交	未繳交
主計室		已繳交	已繳交



02

推動方式-填寫執行情形

附表 1

教育部及所屬機關（構）、學校「減少使用免洗餐具及包裝飲用水」**試辦成果**（空白）

機關、學校名稱						所屬單位			
填表人姓名						職稱			
E-mail						連絡電話			
試辦期間		(起)		(迄)		試辦日數			
項目	場次	使用環保餐盒 (個數)	不使用包裝水、紙杯 (人數)	外帶 (便當以外，提供非塑膠包裝之餐點 個數)	報准同意使用免洗餐具之情形				報准數量
					無法配合之主要原因（場次）				
					因訂購數量 無法配合	因配送時間 無法配合	因辦理地點 無法配合	因其他原因 無法配合	
會議	0	0	0	0	0	0	0	0	0
訓練	0	0	0	0	0	0	0	0	0
活動	0	0	0	0	0	0	0	0	0
總計	0	0	0	0	0	0	0	0	0

備註：表單橘色欄位已設定自動統計與回傳「紀錄表」數據，請勿填寫。

填表人核章：

單位主管核章：

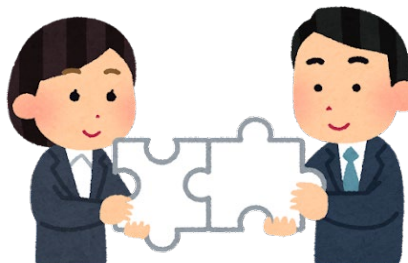

- 提供資料填寫檔案
- 繳交電子檔
- 繳交主管簽核後紙本



02 推動方式-繳交提醒

- 每月20日發布信件提醒下次繳交時間



Browser: [陽明環安]請依「減少使用免洗餐...」 x +

mail.google.com/mail/u/0/?tab=rm&ogbl#search/in%3Asent+餐具/QgrcJHsbjqKJFFMmXRtbDQCPwDbdBWLHxsG

Gmail 地圖

in:sent 餐具

線上

第 5 個, 共有許多個

陽明環安李怡萱 <yhlee0926@nycu.edu.tw>
寄給 王俊博、許凱琳、國際處-專專、教務處許家祥、學務處洪鎮遠、總務處-Y張業琴組員、ching0213、研發處-郭智盛、yflu、yhlee0926、曾冠華、王麗蓉、CIRDA蘇系勻、liting、林佳利、吳瑋玉、許家維、yflu

2023年2月21日 下午2:20

各單位聯絡人 您好

一、依據本校陽明交大環安字第1110017785號函所送「減少使用免洗餐具及包裝飲用水實施計畫」(附件1)辦理。

二、適用(執行)對象及範圍:

(一)本校「一級行政單位」主辦之會議、訓練及活動。

(二)本校辦公廳舍及校區內等區域,「校外單位」租(借)場地辦理之會議、訓練及活動。

三、作業方式:

(一)請本校「一級行政單位」就其所主辦之會議、訓練及活動,依「教育部及所屬機關(團)、學校「減少使用免洗餐具及包裝飲用水」執行成果(附件2)填報。

(二)請總務處針對所管轄場館租(借)「校外單位」者,辦理之會議、訓練及活動,依附件2「校外單位」填報。

(三)上開填報資料,請各單位於每月5日前提報前一月執行成果,電子檔回傳環安中心彙整,紙本經主管核章後擲回。

四、協助聯絡人訂餐,會同總務處彙整本校餐廳環保供餐狀況(附件3)及新竹市環保外送活動店家介紹手冊(附件4),並於環安中心網站建立「減少使用免洗餐具及包裝飲用水實施計畫專區」,請參酌。網址: <https://cesh.nycu.edu.tw/env-protect/?campus=ym&item=2>

五、各執行單位聯絡窗口人員(附件5),如有異動請通知環安中心。

🚩 貴單位當月份如未辦理活動,仍請於執行表中填0後繳交電子檔及主管簽核紙本

📷 歡迎回傳貴單位使用環保餐具照片

國立陽明交通大學 環境保護暨安全衛生中心
陽明校區專責組員 李怡萱
E-mail : yhlee0926@nycu.edu.tw
電話 : (02)2826-7000#62295
傳真 : (02)2828-0116
手機:0929937689
地址 : 112台北市北投區立農街二號155號博雅中心1樓

5 個附件 • Gmail 已掃描檢查

附件1本校減少使用...
附件2 執行成果...
附件3國立陽明交通...
附件4新竹市環保外...
附件5聯絡窗口表(2...



02 推動方式-執行情形報告

於行政會議及環安委員會報告各單位執行狀況

國立陽明交通大學 111 學年度第 1 次行政會議議程

會議時間：111 年 9 月 14 日(星期三)上午 10 時

開會地點：資訊館 2 樓國際會議廳

主席：林奇宏校長

(三)總務處

1. 重要行政措施及宣導

(九)環境保護暨安全衛生中心

1. 教育部減少使用免洗餐具及包裝飲用水試辦計畫，試辦期間111年5月1日至7月15日，規定總場次不低於6場次；本校17個一級行政單位6月1日至7月15日配合試辦計畫，共計執行61場次，使用環保餐盒數200個，不使用包裝水、紙杯1,107人次，執行成果已於7月20日報教育部。各單位執行情形請參閱[附件8\(P. 43\)](#)。

環境保護暨安全衛生中心報告附件

一級行政單位	場次	使用環保餐盒(個數)	不使用包裝水、紙杯(人數)	外帶(便當以外，提供非塑膠包裝之餐點個數)	報准同意使用免洗餐具數量
秘書處	12	0	339	0	77
圖書館	2	0	104	104	0
國際事務處	2	0	60	0	0
教務處	8	0	128	0	18
學務處	2	15	15	0	0
總務處(台北)	1	12	12	0	0
總務處(新竹)	1	46	46	0	0
研發處	2	0	29	0	29
資訊中心	6	0	48	0	0
環安中心	8	83	83	0	0
健康心理中心	1	44	80	0	0
動物中心	6	0	93	0	0
大數據中心	0	0	0	0	0
體育室	3	0	0	293	0
軍訓室	0	0	0	0	0
台南分部	5	0	30	0	0
人事室	2	0	40	0	0
主計室	0	0	0	0	0
總計	61	200	1107	397	124

2. 減少使用免洗餐具執行情形

配合環保署政策及環安中心函轉各單位「本校減少使用免洗餐具及包裝飲用水實施計畫」，業於111年8月19日邀請新竹市環保局環境衛生科至本校辦理「新竹市111年挺環保外送指定環保餐盒活動」說明會。會中四大餐廳統包業者承諾將參加接受政府補助方案行列(包括湘之坊、杏一及麗陽公司)，並於同月22日與新竹市環保局簽訂活動合作意向書，共同響應環保活動，由統包業者統一採購各餐廳所需之環保餐具供所屬店家使用。

爾後校內各級單位辦理會議及訓練訂餐時，請業者以環保餐盒供餐或飲料，統包商會協助提供環保餐具供店家使用，再由店家負責收送及回收餐具清洗，安全無慮。光復校區各大餐廳預計於111年9月15日起實施，敬請各單位踴躍為環保盡心力，後續另將相關資訊公布於校園網頁公告周知。

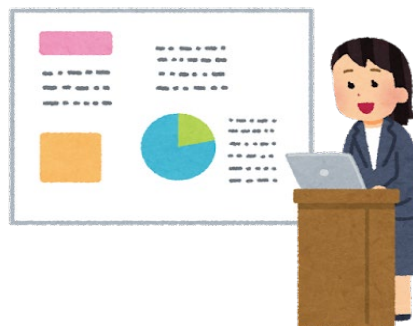



02 推動方式-宣導

- 每學期辦理計畫說明會及趣味快問快答
- 提供手冊、海報等多媒體文件
- 鼓勵單位購置環保餐具供師生借用
- 如場地無法用餐或人數過多，鼓勵發放餐券會後再至校內餐廳用餐
- 彙整「國立陽明交通大學校內餐廳環保供餐狀況」一覽表

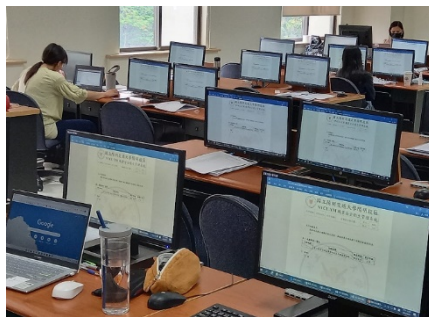

02

推動方式-校內配合廠商



國立陽明交通大學 / CAMPUS MAP

台北・陽明校區 Yang-Ming campus

P 停車資訊
Parking

車道





02 推動方式-校內配合廠商





02 推動方式-校內配合廠商

國立陽明交通大學校內廠商環保供餐狀況

111.10.28 更新

+

位置	店名	電話	環保餐具外送供餐		外帶	自備餐具優惠
			環保杯	環保餐具		
陽明校區 BEATA 餐廳 環保餐具 50 個	味仙自助餐	02-28231602	有	有	請用環保餐具	自備環保杯折扣 1 元 自備環保餐盒折扣 2 元
陽明校區 BEATA 餐廳	好時光早午餐	02-2826700 分機 62227	有	有	紙包裝商品符合	自備環保杯折扣 1 元 自備環保餐盒折扣 1 元
陽明校區 博雅中心	台灣惠蓀咖啡	02 2822 8778	可借用	可借用	紙包裝商品符合	自備環保杯折扣 5 元 自備環保餐盒折扣 2 元
陽明校區 宿舍區	7-11 便利商店	02 2823 7542	無	無	已包裝商品符合	自備環保杯折扣 5 元
光復校區 第一餐廳 (湘之坊沈經理 0919-339927) 30 個綠色環保杯 +50 個長方形餐 盒+50 個掀蓋大 餐盒	湘之坊歐式自助餐	0919-339927 或 0920-221335	有	有	便當類不符合	自備環保餐盒折 3 元
	湘之坊手作茶飲	0919-339927 或 0920-221335	有	有	請用環保餐具	自備環保杯折扣 2 元
	杏鑫異國料理	0919-339927 或 0920-221335	有	有	請用環保餐具	備餐盒買飲料折扣 10 元 自備環保餐盒折扣 2 元
	中西式早午餐	59016	無	無	紙包裝商品符合	自備環保餐盒折 3 元
	相信誠實商店	59016	無	無	已包裝商品符合	自備環保餐盒折扣 2 元(限熱食)



02 推動方式-校外配合廠商

- 綠生活文化養成
- 建立多校區大學城減塑生活圈
 - ✓ 校園周邊店家提供自備餐具優惠
 - ✓ 彙整校園周邊提供自備餐具優惠店家，製作用餐地圖及手冊，提供師生環保消費新選擇
- 建立校際合作模式



服務項目	區域別	業者名稱	葷素供應	送餐方式	盛裝容器來源	詳細資料
便攜餐食	新竹市新竹市	小食廚Kitchen Loft	素食、葷食	外送、自取	店家提供,接受消費者自備	查看
便攜餐食	新竹市新竹市	一月初心素食蔬食	素食、葷食	外送、自取	店家提供,接受消費者自備	查看
便攜餐食	新竹市新竹市	美嘉廚房	素食、葷食	外送、自取	店家提供,接受消費者自備	查看
便攜餐食	新竹市新竹市	湯食主義	素食、葷食	外送、自取	店家提供,接受消費者自備	查看
便攜餐食	新竹市新竹市	光華早午餐	素食、葷食	外送、自取	店家提供,接受消費者自備	查看
便攜餐食	新竹市新竹市	美嘉廚房	素食、葷食	外送、自取	店家提供,接受消費者自備	查看
便攜餐食	新竹市新竹市	青虎食堂	素食、葷食	外送、自取	店家提供,接受消費者自備	查看
便攜餐食	新竹市新竹市	FOODTHAI 福泰泰式小吃	素食、葷食	外送、自取	店家提供,接受消費者自備	查看
便攜餐食	新竹市新竹市	摩達飲食店	素食、葷食	外送、自取	店家提供,接受消費者自備	查看

校外
新竹市共34家

服務項目	區域別	業者名稱	葷素供應	送餐方式	盛裝容器來源	詳細資料
便攜餐食	臺北市中正區	呷米共食廚房	素食	外送、自取	店家提供	查看
便攜餐食	臺北市中正區	魯肉飯香	葷食	外送	店家提供	查看
便攜餐食	臺北市中正區	海山雞肉飯	葷食	外送	店家提供	查看
便攜餐食	臺北市中山區	善記便當	素食、葷食	外送	店家提供	查看
便攜餐食	臺北市松山區	趣買飯	素食、葷食	外送	店家提供	查看
便攜餐食	臺北市松山區	鼎泰豐	葷食、素食	外送	店家提供	查看
便攜餐食	臺北市松山區	鼎泰豐	葷食、素食	外送	店家提供	查看
便攜餐食	臺北市中山區	純淨食代	素食、葷食	外送	店家提供	查看
便攜餐食	臺北市松山區	D.Salt 健康水煮餐盒	葷食	外送	店家提供	查看
便攜餐食	臺北市松山區	植日生手作蔬食	素食、葷食	外送	店家提供	查看
便攜餐食	臺北市松山區	蔬鮮 Vege Burger	素食	外送	店家提供	查看
便攜餐食	臺北市大安區	頂極餐飲有限公司	素食、葷食	外送	店家提供,接受消費者自備	查看

臺北市共43家



33

品嘉日式料理

特色介紹

并新及蛋包飯等餐點，味美且價格實惠，深受校內師生喜愛，邀請您來店一試的美味健康料理。

環保外送活動辦法

- 1 環保餐盒僅服務中午時段，請提前2天預約，可自取或外送。
- 2 外送免運費訂購30個以上，距離須5公里內，歡迎來電洽詢。
- 3 取餐限制：因提供餐盒收送服務，有管理室或收發室為佳，用餐後務必將餐盒清空歸隔清洗即可，避免餐盒悶熱產生異味。
- 4 用完餐後請於15:00前放回管理收發室，並未電告知，以便服務人員回收。
- 5 若有未盡事宜，歡迎來電洽詢。

週一至週五 11:00-13:00 17:00-19:00
新竹市東區大學路1001號-2
0976-618715





02 推動方式-校內配合措施



- 於總務處合作盤點校內飲水機位置、數量
- 於環保署「奉茶APP」，上架飲水機位置
- 於環安中心官網提供「奉茶APP」宣傳影片及說明
- 單位均自備馬克杯，減少發放瓶裝水或杯水
- 單位均自備茶壺，減少訂購手搖飲
- 校內咖啡廳提供杯具租借，減少一次性外帶杯

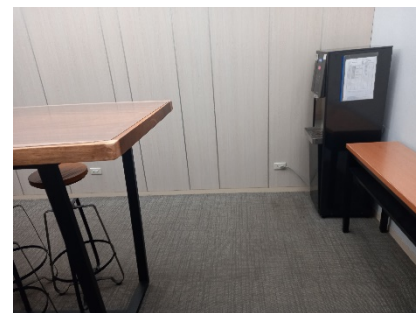
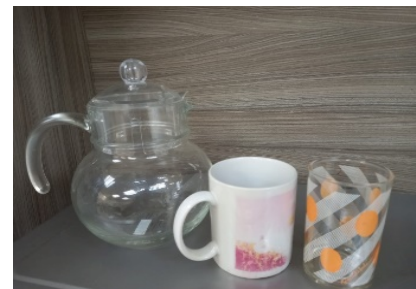



02 推動方式-校內配合措施

- 主計室協助調整供餐金額單價上限，以配合餐廳因環保供餐衍伸成本(收送餐及清潔費用)
- 總務處協助於本校場地租用系統規範，校外單位租用需實施環保供餐及不使用一次性餐具及瓶裝水

說明檔案(請先詳閱)

1. 國立陽明交通大學光復及博愛校區活動場地管理注意事項
2. 國立陽明交通大學總務處活動場地使用管理要點(1111209通過)
3. 國立陽明交通大學校園區域告示及招貼管理要點(1111209通過)
4. 附件3~國立陽明交通大學總務處「自備餐具」優惠網站、公告及訂管系統
5. 附件1~減少使用免洗餐具及包裝飲用水實施計畫~計畫書
6. 附件2~減少使用免洗餐具及包裝飲用水實施計畫~執行成果統計表
7. 環保證金範本
8. 空白繳費申請單
9. 活動企劃書大綱
10. 學生團體輔導單位(審核主管)
1. 收費場地之借用與繳費說明
2. 活動保險叮嚀
3. 防疫通報



國立陽明交通大學
National Yang-Ming University



- 借用規定
1. 茶水自備，所使用之雜物及垃圾，請自行清理乾淨及帶離現場。
 2. 離開之前，請關閉燈光、冷氣、門窗。
 3. 茲申請借用該場所及設備，願意遵守校方場地管理辦法相關規定，如有違反願接受糾正或停止使用。
 4. 申請借用單位應根據其活動及場地風險量性，辦理「額外投保並保額加倍」，再附加活動舉辦期間責任(包含僱主責任)等類似相關保險，若因活動等相關原因致人員傷亡，均由場地使用單位負責，本校不負任何醫療及賠償之責。
 5. 因新冠肺炎防疫期間，本校有權利暫停借用或取消借用。



02 推動方式-校內配合措施

- 校內餐廳建制訂餐系統，提供環保餐具供餐選項，減少行政單位訂餐問題，並增加師生使用環保餐具用餐意願
- 校內餐廳建制訂餐社群，提供師生優先訂餐，並減少剩食浪費
- 校內餐廳建制訂餐社群，提供送餐順風車服務，送會議餐點同時送個人餐，減少汽機車碳排放

BEATA餐廳餐盒預訂系統(Lunchbox reserve system)

- 1.訂購時間上午10:30前；部分商品限量供應，餐點須三天前預訂；當日預訂者以現場供應品項為主。
- 2.滿300元校內相同地點免費外送，300元以下(低消90元)酌收運費每項10元。
- 3.為避免浪費食材，若欲取消訂單，請務必於前一天17:00點前電洽校內分機62226或專線2823-1602或E-mail: cat100620@gmail.com.

- 1.All of the product reserves only, please make your order before 10:30
- 2.Total amount higher than NT 300, it's free delivery to the same building, if lower than NT 300, you can pay NT 10 per product to have delivery service(Total amount of product must be higher than NT 90)
- 3.If you want to cancel your order, please call the extension 62226, phone number 2823-1602, or E-mail: cat100620@gmail.com before 17:00 the day before.

120元開會便當餐盒；含湯品，養生飯 NT 120 Boxed meal with soup and rice

- 1.味仙套餐(廠商幫忙搭配，推薦商品)Match by restaurant
- 2.舒肥健康餐Healthy boxed meal
- 3.燒烤雞腿Grilled chicken
- 4.紐澳良雞Grilled New Orleans chicken
- 5.香烤鯖魚Grilled mackerel
- 6.炸豬排Deep-fried pork chop
- 7.菲力雞排Pan-fried chicken
- 8.素食Vegetarian boxed meal
- 備註：便當餐盒使用環保餐具Using reusable food ware





02 推動方式-校內配合措施

- 總務處補助學生餐廳購置環保餐具
- 總務處協調學生餐廳提供自備餐具優惠
- 公告自備餐具優惠資訊於校園公佈欄及官網

國立陽明交通大學總務處
National Yang Ming Chiao Tung University
Office of General Affairs

文書組 事務一組 事務二組 出納一組 出納二組 餐膳一組 餐膳二組 經管一組 經管二組 採購組

經營管理一組

位置：陽明校區傳統醫學大樓甲樓1.2樓
電話：(02)2826-7000 #62219
傳真：(02)2827-8103

● 訊息公告 >

● 國際與國際 >

● SOP專區 >

● 法規彙編 >

● 環監下載 >

● 稽查管理 >

訊息公告 | News

陽明校區學生餐廳及商家自備環保容器優惠
2022-07-13

為響應節能減碳及愛地球政策，歡迎全校教職員工生自備環保容器至BEATA餐廳及台灣惠雅咖啡用餐，自備環保容器裝餐者，享折扣優惠，優惠內容如下：

餐飲場所	自備環保餐具優惠	備註
BEATA餐廳 好時光早午餐	自備環保杯折扣1元 自備環保餐盒折扣1元	請自備合適容器，容量不足致須另使用紙質餐盒者，恕不提供折扣。
BEATA餐廳 珠仙自助餐	自備環保杯折扣1元 自備環保餐盒折扣2元	
台灣惠雅咖啡	自備環保杯折扣5元 自備環保餐盒折扣2元	
7-11便利商店	自備環保杯折扣5元	

備註：環保容器之定義指以陶、瓷、玻璃、不銹鋼等材料製成，使用後可經清洗重複使用之杯、碗及餐盒等，若非上述材質且店家認定容器材質不適當者，商家得以拒絕提供優惠。





02 推動方式-校外資源整合

- 申請新竹市環保局環保餐具補助，由餐廳保管供餐
- 辦理校內餐廳廠商環保餐具供餐說明會



國立陽明交通大學總務處
National Yang Ming Chiao Tung University
Office of General Affairs

文書組 事務一組 事務二組 出納一組 出納二組 營繕一組 營繕二組 經管一組 經管二組 採購組

總務處

[陽明校區]
位置：傳統醫學大樓甲棟 1.2樓
電話：(02) 2826-7000 #62312
傳真：(02) 2822-4911

[光復校區]
位置：浩然圖書資訊中心8樓
電話：(03) 572-0633
傳真：(03) 573-1700

● 訊息公告 >

● 公職人員利益衝突迴避法身分關係公開專區 >

● 國際與跨國 >

訊息公告 News

交大校區學生餐廳備有外送環保循環餐盒(杯) · 歡迎校內各級單位有訂餐需求時踴躍訂購【111/9/15起開始實施】

2022-09-14 聯絡人：黃炫寰 聯絡電話：31381

配合本校「減少使用免洗餐具及包裝飲用水實施計畫」及「新竹市111年挺環保外送指定環保餐盒活動」，交大校區學生餐廳業者全新採購環保循環餐盒(杯)，提供校內各級單位辦理會議、訓練及活動有訂餐需求時使用，環保餐盒(杯)由店家負責收送及回收清洗，安全無慮，敬請各單位踴躍共襄盛舉，為環保盡一份心力！

備有環保循環餐盒之店家名稱及訂餐專線：

餐廳區域	店家名稱	訂餐專線
第一餐廳 (電話：0919-339927沈經理)	湘之坊歐式自助餐	0919-339927或0920-221335
	湘之坊手作茶飲	0919-339927或0920-221335
	杏鑫異國料理	0919-339927或0920-221335



新竹市 111年
**挺環保！
外送指定
環保餐盒
活動**

新竹市環保局 111.08.08





02 推動方式-校外資源整合

- 鼓勵師生參與「挺環保!外送指定餐盒」抽獎活動
- 持續與社會企業合作提供循環餐具租用服務



What Features

餐具循環 更注重衛生

- 清潔用心**
循拾的每個餐具循環都會經過商業洗碗機的高溫清洗，過程符合衛生福利部《餐具清洗良好作業指引》
- 餐具多元**
針對不同場域的餐具使用，循拾有多款餐具可供選擇，滿足美觀、衛生的需求，若是大規模與大量使用也可以協助安排開模製作
- 模式彈性**
可根據您的場域、活動需求打造品牌專屬的環保活動體驗，永續不用有負擔，放心交給循拾！

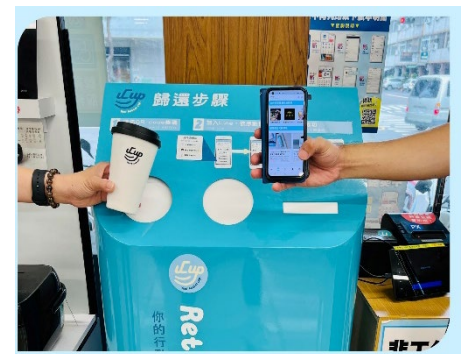

循拾的顧客



國立陽明交通大學
NATIONAL YANGMING TAIWAN UNIVERSITY





03 實施成果

本校減少使用免洗餐具及包裝飲用水執行情形

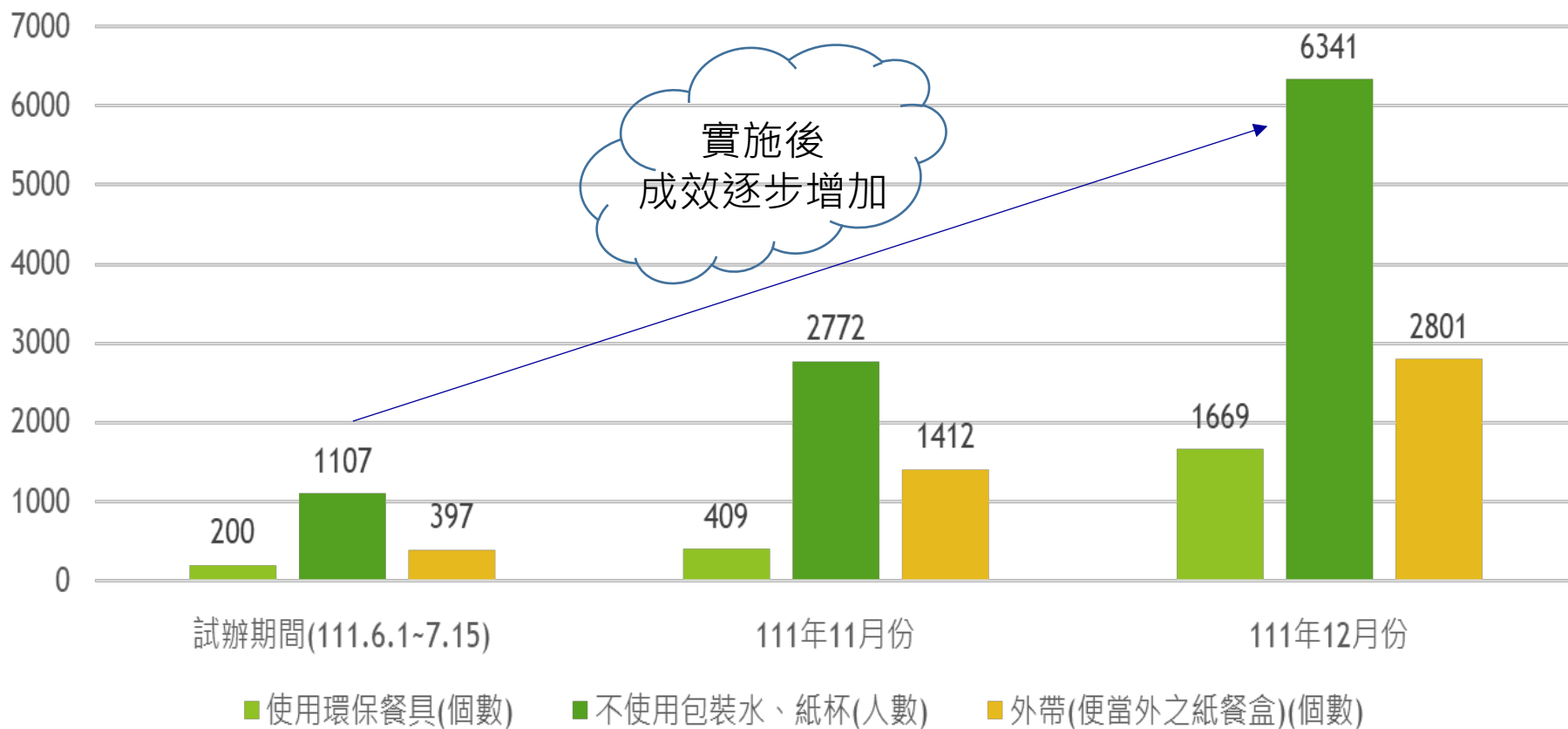



04 Q&A

- Q:管制範圍是什麼?辦公室自己叫下午茶需要嗎?
- ✓ 計畫項目有點複雜，牢記公費或公家場地辦理之會議訓練及活動才需要即可

管制範圍為何？

- 以行政機關、學校所**主辦**之會議、訓練及活動，不論辦理地點為何，均須符合。
- 以行政機關、學校之**辦公廳舍及校區內等區域**為主體，於前述區域內所辦理之會議、訓練及活動，不論主辦單位為何，即使為**外部單位租借場地或委託廠商營運管理（如BOT等）**之場地，亦須符合。
- 非屬本指引適用範圍者，建議以宣導方式共同減少使用免洗餐具及包裝飲用水，以環保綠行動來減少環境負擔。

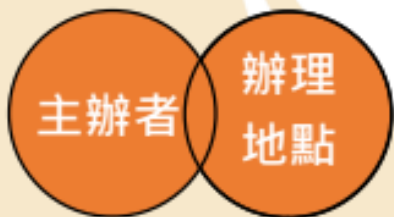

本指引之原則為凡符合兩項其中一，則屬本指引之適用範圍。

案例	情境			是否符合 作業指引範圍
	主辦單位	辦理地點	主題	
1	學務處	校外	就業徵才博覽會	符合
2	民間企業	校內操場	企業家庭日	符合
3	校內學生社團	校園內部	成果發表會	符合
4	機關處室	西門紅樓	政策宣導	符合
5	民間企業	機關大樓內之 大型會議室	產業研討會	符合



04 Q&A

- Q:我看不懂「教育部及所屬機關、學校減少使用免洗餐具及包裝飲用水執行方式原則」?可以找誰幫忙?
- ✓ A:教育部所屬機關可找鼎澤科技有限公司公司，另北部學校可找可找財團法人人禾環境倫理發展基金會，人禾有設立Line群組可得到即時回覆，中南部學校可詢問環保署承辦人委辦公司

區域	單位	承辦人	電話	信箱
北區	人禾基金會	鍾小姐	03-9221613#18	pcchung@eeft.org.tw
中區	朝陽科大	賴小姐	04-23323000#6091	ensafe@cyut.edu.tw
南區	成功大學	李小姐	06-2083982	oubeigong@gmail.com

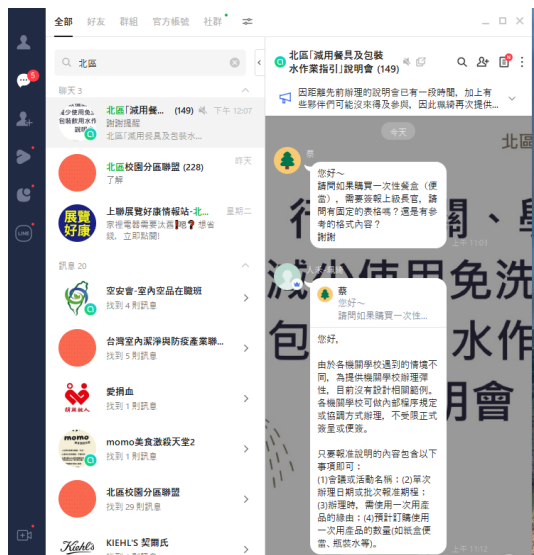



04 Q&A

- Q:學校沒有學生餐廳可以提供環保餐具供餐,要怎麼訂餐呢?可以去哪裡查?
- ✓ A:環保署及各縣市政府環保局網頁，環保署另將業者資訊更新於環境即時通APP

配合廠商資訊

沒有足夠的配合廠商？

- 本指引已要求直轄市及縣（市）政府環保機關持續調查並協調餐飲業者外送餐點使用可重複使用餐具，且將可配合之餐飲業者清單定期更新於環保機關網站。
- 鼓勵常訂購之餐飲店家轉型提供環保餐盒盛裝外送之服務。
- 提供常訂購之餐飲店家名單，供環保局及環保署推廣小組輔導。

本署一次用產品源頭減量宣導網

臺中市可外送訂購之使用重複清洗餐具餐盒店減量愛地球名單

店名	電話	地址	備註	備註	備註
串燒便當	外送訂購專線 04-23204956 04-23264761	臺中市西區精誠路306-1號	1.數量10~50個內 前前3天訂 2.51~199 個(包含運送) 提清前7天 訂餐，亦可 3.數量200 200個前一 個門訂購	1.應志訂購 10個 2.上用為700 個(包含運送) 訂餐15個 以上可外 送)	1.訂購請指名不換 餐盒 2.訂購數量30份以下請 編款送回家或支付店 家取回僅費150元 3.訂購大量或距離較遠 (臺中市8區以外)請電 洽店家 4.餐盒損失賠償280元/個
哇哈便當	外送訂購專線 04-22255477	臺中市西區中區第一段171號B樓214	1.數量30個 1天前電話 預訂 2.數量30個 以上，3天 前電話預訂	1.應志訂購 數量為30個以上 2.上限1500 個	1.訂購請指名環保 餐盒， 2.至少訂30份， 3.外送至臺中市文心第 二行政大樓免費， 4.餐盒損失250元/個。
福爾素食坊	外送訂購專線 04-22289111	臺灣大埔市大埔第一段107號-1B	1.數量 10~50個內 前前3天訂 2.51個以上 3.上用為700 個(包含運送)	1.應志訂購 數量為30個以上 2.上限200 個	1.訂購請指名不換 餐盒， 2.訂購數量30份以下請 編款送回家或支付店 家取回僅費150元 3.訂購大量或距離較遠 (臺中市8區以外)請電 洽店家 4.餐盒損失賠償280元/個

臺中市政府環境保護局 列表清單

臺南市政府環境保護局 環保店家地圖



04 Q&A

一次用產品源頭減量宣導網

源頭減量 宣導網



一次用產品
源頭減量宣導網

The screenshot shows the website's main interface. At the top, there is a navigation bar with links for 'Home', 'Policy Explanation', 'International Reduction Practices', 'Related Regulations', 'Common Questions', 'Promotion Cases and Examples', and 'Feedback'. Below this is a 'Latest Videos' section featuring a video titled 'Environmental New Action: Source Reduction' with a play button and a 'View More' link. The central part of the page is a 'Source Reduction Categories' section with a blue background and icons for 'Shopping Bags', 'Disposable Drink Containers', 'Disposable Tableware', 'Straws', and 'Microplastics'. To the left of this section is a vertical menu with buttons for each category. Below the categories is a 'Latest News' section with a search bar and a list of news items with dates. At the bottom right, there is another 'View More' link.

行政環境保護署
一次用產品源頭減量宣導網

首頁 政策說明 國際減量作法 相關法規 常見問答 推動情形及案例 意見信箱

最新影音
VIDEO

環保新行動 源頭減量G
行政機關、學校減少使用
免洗餐具及包裝飲用水作業指引 - 新編版

查看更多

源頭減量類別

購物用塑膠袋 一次用飲料杯 免洗餐具 吸管 塑膠微粒 網購包裝減量

購物用塑膠袋 一次用飲料杯 免洗餐具 吸管 塑膠微粒 網購包裝減量

網購包裝減量

最新消息
News

新聞資訊 塑膠球也愛地球 看棒球用循環杯 2022/08/21

新聞資訊 自備飲料杯，消費小確幸 2022/06/29

資訊成果 107至109年塑膠托盤及包裝盒減量情形 2022/05/20

新聞資訊 自備飲料杯自7月1日起置飲料至少需5元 2022/04/27

新聞資訊 環保夜市 環保SAY YES 全臺18處獲頒環保夜市殊榮 2021/12/22

查看更多



04 Q&A

作業指引、供餐業者資訊查詢1：網站

一次用產品減量減量宣傳網

首頁 政策說明 國際減量作法 相關法規 常見問答 推動情形及成效

購物用塑膠袋

一次用飲料杯

免洗餐具

政府機關、學校減少使用免洗餐具及包裝飲用水

為什麼要管制
國際作法
管制規定與成果
相關圖表
檔案下載
優惠店家查詢

吸管

塑膠杯粒

網購包裝減量

過度包裝

政府機關、學校減少使用免洗餐具及包裝飲用水

一、目的

為減少使用免洗餐具、包裝水等一次用產品，減輕環境負荷，規劃由政府機關率先實施減量，環保署擬訂本指引推動。

二、對象及方式

(一) 對象為行政院所屬中央二級機關、直轄市及縣(市)政府、鄉(鎮、市)公所及所屬學校或其辦公處室及校園內辦理之會議、訓練及活動。

(二) 實施方式為不提供免洗餐具、包裝水及一次用飲料杯，改提供可重複清洗器具(如玻璃水瓶或精緻水、咖啡活動以樂儀、租賃或押金借用方式提供重複清洗器具)。

(三) 實施日期由中央二級機關提報，直轄市及縣(市)政府、鄉(鎮、市)公所及其所屬學校及縣(市)政府提報，並送請環保署備查，應遲於111年12月31日前實施。

三、配套措施

(一) 環保署補助地方環保局輔導餐飲、外燻業者外送、外燻使用可重複清洗器具。

(二) 配合之餐飲業者清單定期更新於網站供單位訂餐。

(三) 單位訂購餐點時，考量器具清洗成本適當調整採購單價。

(四) 單位將指引相關規定納入委託辦理廠商之契約條款或納入租賃場地之使用規定。

(五) 國無可配合之餐飲業者而無法執行，或其他特殊情形，得經機關首長或其授權人員核實後，逕行報備查。

四、適用範圍及實施方式

首頁 政策說明 國際減量作法 相關法規 常見問答 推動情形及成效 意見信箱

六、檔案下載

行政機關、學校減少使用免洗餐具及包裝飲

使用循環容器之相關業者資訊

七、使用循環容器供餐之業者

各縣市提供可重複清洗器具供餐外送及外燻業者名單(111.4.22版)

縣市別	業者名單	備註/備註
臺北市	請參考環保局網站	網頁連結
桃園市	請參考環保局網站	網頁連結
臺中市	請參考環保局網站	網頁連結
臺南市	請參考環保局網站	網頁連結
新竹縣	會誌	網頁連結
彰化縣	禾久興號	網頁連結
嘉義縣	請參考環保局網站	網頁連結
嘉義市	請參考環保局網站	網頁連結
花蓮縣	請參考環保局網站	網頁連結
南投縣	請參考環保局網站	網頁連結

註：
1.可配合之餐飲業者清單將定期更新中。
2.如各條件與網站內業者名單有問題，請洽各縣市環保局。

環保局配合之使用可重複清洗器具業者名單

業者名單	電話	備註
鄉鎮小吃店	02-2959-6608	
采仔樓	02-2270-6393	
雲記	02-2531-1963	
四川快餐廳	02-2251-1137	
瑞豐餐館食品	02-8732-2602	
鄉鎮小吃店	02-2382-6085	
知心生菜工坊(身障協會經營)	02-2958-4580	
柏杞食品坊	02-2308-7111#6388	

供餐租賃業者參考名單

業者名單	備註/備註
美耐/新創環保杯租賃系統	網頁連結
好食聯	網頁連結



04 Q&A

供餐業者資訊查詢1：網站

提供可循環容器盛裝餐點業者名單查詢



提供可循環容器盛裝餐點業者名單查詢網

條件篩選查詢

可依據條件，篩選符合區域條件資訊，按下查詢即可呈現符合條件之餐飲業者名單，此篩選與查詢系統與以下可搜尋，請向「資源管理組」反應。

搜尋項目 [全部] 區域別 [全部] [全部] 商業名稱 查詢人姓名查詢

商業外傳 [全部] 提供容器種類 [全部] 地區方式 [全部] 查詢 下載資料清單

餐飲項目	區域別	商家名稱	商業外傳	送餐方式	提供條件清單	詳細資料
便當類	宜蘭縣宜蘭市	高豐自助餐	素食、葷食	外送	店家提供,接受消費者自備	查詢
便當類	宜蘭縣宜蘭市	牛八	葷食	外送	店家提供,接受消費者自備	查詢
便當類	宜蘭縣宜蘭市	薑汁燙麵	素食、葷食	外送	店家提供,接受消費者自備	查詢
便當類	宜蘭縣宜蘭市	牛燒烤	葷食	外送	店家提供,接受消費者自備	查詢
便當類	宜蘭縣宜蘭市	龍日自助餐	素食、葷食	外送	店家提供,接受消費者自備	查詢
便當類	宜蘭縣宜蘭市	放心燙麵	素食、葷食	外送	店家提供,接受消費者自備	查詢
便當類	宜蘭縣宜蘭市	六和菜館	葷食	外送	店家提供,接受消費者自備	查詢
便當類	宜蘭縣宜蘭市	薑汁食室	葷食	外送	店家提供,接受消費者自備	查詢
便當類	宜蘭縣宜蘭市	和心麵食	葷食	外送	店家提供,接受消費者自備	查詢
便當類	宜蘭縣宜蘭市	瑞豐小棧	葷食	外送	店家提供,接受消費者自備	查詢

資料內容

餐飲項目	伊麗麵食
提供區域	宜蘭市
營業時間	星期一至星期六10:00-19:00 星期日公休
訂位時間	2天前
訂位時間段	10座-50座
價格範圍	70-120元
聯絡人	潘秀華
電話	037-352696
手機	
地址	尚義路84號
備註	

詳細資料查看



04 Q&A

供餐業者資訊查詢2：環境即時通app





04 Q&A

供餐業者資訊查詢3：環保局網站

首頁 政策說明 國際減量作法 相關法規 常見問答 推動情形及案例 意見信箱

六、檔案下載

行政組織、學校減少使用免洗餐具及包裝

七、使用循環容器供餐之業者

各縣市提供可重複清洗餐具供餐外送及外賣業者名單(111.4.22版)

縣市別	業者名單	備註/連結
臺北市	請參考環保局網站	網頁連結
桃園市	請參考環保局網站	網頁連結
臺中市	請參考環保局網站	網頁連結
臺南市	請參考環保局網站	網頁連結
新竹縣	貴處	網頁連結
彰化縣	禾火食堂	網頁連結
嘉義縣	請參考環保局網站	網頁連結
嘉義市	請參考環保局網站	網頁連結
花蓮縣	請參考環保局網站	網頁連結
南投縣	請參考環保局網站	網頁連結

註：
1.可配合之餐飲業者清單持續更新中。
2.如有新增或刪減內業者名單有問題，請洽各縣市環保局。

環保局配合之使用可重複清洗餐具業者名單

業者名單	電話	備註
麥餅小地店	02-2959-6608	
禾仔樓	02-2270-6393	
豐記	02-2531-1963	
四川快餐店	02-2251-1137	
留聲園素食	02-8732-2602	
華姐小地店	02-2382-6085	
熱心生活工場(壽康協會經營)	02-2958-4580	
怡記食品坊	02-2308-7111轉6388	

餐具租賃業者參考名單

業者名單	備註/連結
貴點/新創環保杯租賃系統	網頁連結
好盒碟	網頁連結

使用循環容器之相關業者資訊

臺北市政府環境保護局 網站導覽 | 回首頁 | English | 單一窗口
申請案件 | 常見問答 | 雙語問答 | 臺北通

資源循環管理科

臺北市政府禁用一次性及美耐皿餐具相關資訊

一、緣起
本府有鑒於一次性及美耐皿餐具應用與不當使用，造成環境、能源與員工師生及來訪貴客之負擔。

二、目的
本府採「由公而私」、「由內而外」原則推動本措施，企業社會責任推行，進而引導引導至市民。

三、目標
實踐環保健康飲食新文化，加強宣導員工師生及市民。

四、未來展望
未來擴大推廣至企業、夜市、市場、本市大眾運輸場站。

五、力行健康環保用餐四招
(一)向一次性餐具說拜拜
(二)與美耐皿餐具分手
(三)拒絕乾乾水自備環保杯
(四)外帶餐點自備環保餐盒

相關檔案

- 「臺北市政府禁用一次性及美耐皿餐具」執行要點 pdf(148.17 KB)
- 「臺北市政府禁用一次性及美耐皿餐具」執行要點說明 pdf(130.37 KB)
- 「臺北市政府禁用一次性及美耐皿餐具」執行要點訂定條文對照表 pdf(155.53 KB)
- 「臺北市政府禁用一次性及美耐皿餐具」種子講詞講覽說明會雙報 pdf(4.19 MB)
- 「臺北市政府禁用一次性及美耐皿餐具」種子講詞手冊 pdf(3.36 MB)
- 「臺北市政府禁用一次性及美耐皿餐具」宣導計畫 pdf(221.66 KB)
- 「臺北市政府禁用一次性及美耐皿餐具」查核計畫 pdf(252.80 KB)
- 「臺北市政府禁用一次性及美耐皿餐具」查核手冊 pdf(976.58 KB)
- 「臺北市政府禁用一次性及美耐皿餐具」簡答題庫 pdf(380.14 KB)
- 臺北市政府市政大樓「禁用一次性及美耐皿餐具」宣導單 pdf(5.29 MB)
- 臺北市政府市政大樓「禁用一次性及美耐皿餐具」聯誼宣導內容 pdf(532.18 KB)
- 臺北市政府市政大樓「禁用一次性及美耐皿餐具」宣導張頁 pdf(1.51 MB)
- 響應禁用政策單位 pdf(574.63 KB)
- 提供環保餐盒之廠商參考名單(111.07.05) pdf(94.78 KB)



04 Q&A

➤ Q:如果真的無法配合而需要訂購一次性紙便當，簽呈怎麼寫呢？

檔 號： 020801

保存年限： 5年

簽
民國112年2月10日
於教學二組

主旨：本室因舉辦活動及各組業務會議需要，擬請同意使用免洗餐盒、餐具及包裝飲用水，簽請核示。

說明：

- 一、依據國立陽明交通大學減少使用免洗餐具及包裝飲用水實施計畫規定，因無可配合之餐飲業者或有其他特殊情形，經行政一級主管核准得使用之。
- 二、使用免洗餐盒、餐具及杯水預估數量：餐盒約600個份、杯水約20箱。會議、活動名稱及場次如下：
 - (一)會議：體育教育中心會議3場、體育教育中心教評會3場、體育教育中心教師徵聘委員會2場、體育教育中心課程委員會2場、運動競賽委員會1場、教練評審委員會1場、體育室室務會議2場、場館工讀生會議1場、運動場地管理委員會1場、面試徵選會議5場、兩校區業務會議4場、運動績優生招生會議3場、交大體育學刊會議2場、陽明校區水上運動會籌備會議2場、陽明校區代表隊隊長會議1場。
 - (二)活動：運動績優招生術科考試及聯合分發選系2場、教學觀摩1場。

擬辦：本案奉核後，擬依本校環安中心規定填覆使用紀錄表。

- ✓ A:提供本校體育室簽呈供參。各校可依內部程序規定或協調方式辦理，不受限正式簽呈或便簽。只要報准說明的內容包含以下事項即可：
- (1)會議或活動名稱
 - (2)單次辦理日期或批次報准期程
 - (3)辦理時，需使用一次用產品的緣由
 - (4)預計訂購使用一次用產品的數量(如紙盒便當、瓶裝水等)





教育部



Thank you



國立陽明交通大學
NATIONAL YANG MING CHIAO TUNG UNIVERSITY