

11-1

中華民國 98 年度

中央政府總預算

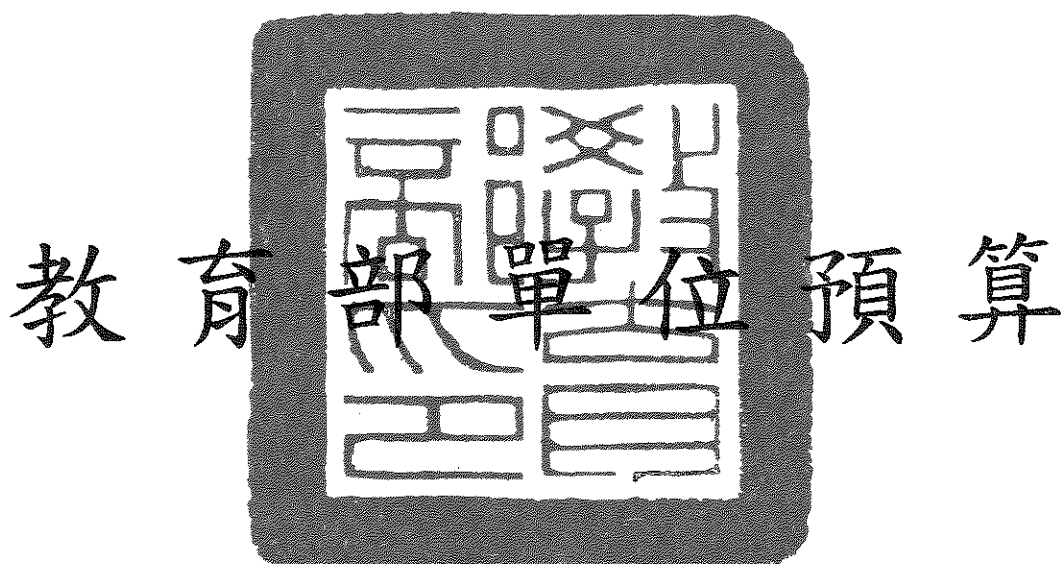

教育部編

# 教育部

## 預算目錄

中華民國 98 年度

一、預算總說明 .....	1-41
二、主要表	
(一)歲入來源別預算表 .....	43-47
(二)歲出機關別預算表 .....	49-78
三、附屬表	
(一)歲入項目說明提要表 .....	79-111
(二)歲出計畫提要及分支計畫概況表	
1. 一般行政 .....	113-117
2. 高等教育行政及督導 .....	118-124
3. 技術職業教育行政及督導 .....	125-131
4. 國立大學校院教學與研究輔助 .....	132-134
5. 私立學校教學獎助 .....	135-141
6. 中等教育督導及師資培育 .....	142-146
7. 中等教育管理 .....	147-156
8. 各國立高級中等學校 .....	157-160
9. 國立高級中等學校教學與訓輔輔助 .....	161-166
10. 國民教育行政及督導 .....	167-172
11. 北大附小國民教育及教育實驗 .....	173-174
12. 竹大附小國民教育及教育實驗 .....	175-176
13. 中大附小國民教育及教育實驗 .....	177-178
14. 南大附小國民教育及教育實驗 .....	179-180
15. 東大附小國民教育及教育實驗 .....	181-182
16. 社會教育行政及督導 .....	183-188
17. 籌建國立海洋科技博物館計畫 .....	189-190
18. 學校體育與衛生教育 .....	191-194
19. 學生事務與輔導 .....	195-199
20. 學生國防教育與安全維護 .....	200-202
21. 一般教育推展 .....	203-214
22. 特殊教育推展 .....	215-216
23. 原住民教育推展 .....	217-220

24. 教育與學術資訊管理及發展	221-226
25. 科技教育	227-230
26. 國際教育交流	231-241
27. 國立大學校院校務及附設醫院基金	242-245
28. 國立高級中等學校校務基金	246-251
29. 第一預備金	252
30. 加強社會藝術與文化活動	253-255
31. 鳳凰谷鳥園行政及推展	256-258
32. 國立社教館所維持及發展補助	259
33. 國立台中圖書館行政及推展	260-265
34. 國立社教機構作業基金	266
35. 學校教職員暨社教機構聘任人員退休撫卹給付	267
(三)各項費用彙計表	268-285
(四)歲出用途別科目分析表	286-289
(五)資本支出分析表	290-295
(六)人事費分析表	297
(七)預算員額明細表	298-301
(八)公務車輛明細表	302-312
(九)現有辦公房舍明細表	314-335
(十)補助經費分析表	336-379
(十一)捐助經費分析表	380-411
(十二)派員出國計畫預算總表及類別表	413-425
(十三)派員赴大陸計畫預算類別表	426-429
(十四)歲出按職能及經濟性綜合分類表	430-431

#### 四、附錄

(一)中部辦公室及各國立高級中等學校	附 1-1-1-36
(二)國立臺北教育大學附設實驗國民小學	附 2-1~2-7
(三)國立新竹教育大學附設實驗國民小學	附 3-1~3-7
(四)國立臺中教育大學附設實驗國民小學	附 4-1~4-8
(五)國立臺南大學附設實驗國民小學	附 5-1~5-7
(六)國立臺東大學附設實驗國民小學	附 6-1~6-7
(七)國立海洋科技博物館籌備處	附 7-1~7-8
(八)國家教育研究院籌備處	附 8-1~8-10
(九)國立鳳凰谷鳥園	附 9-1~9-10
(十)國立台中圖書館	附 10-1~10-12

# 總 說 明



# 教育部 預算總說明

中華民國 98 年度

壹、現行法定職掌：根據中華民國 62 年 7 月 25 日修正公佈之教育部組織法與規定

## 一、機關主要職掌：

- (一)教育部主管全國學術、文化及教育行政事務。
- (二)教育部對於各地方最高行政長官執行本部主管事務，有指示、監督之責。
- (三)教育部就主管事務，對各地方最高行政長官之命令或處分，認為有違背法令或逾越權限者，得提經行政院會議議決後，停止或撤銷之。

## 二、內部分層業務：

### (一)高等教育司職掌：

- 1.關於大學及研究所教育事項。
- 2.關於學位授予事項。
- 3.關於學術機關之指導事項。
- 4.關於其他高等教育事項。

### (二)技術及職業教育司職掌：

- 1.關於技術學院及專科教育事項。
- 2.關於職業教育事項。
- 3.關於職業訓練事項。
- 4.關於建教合作事項。
- 5.關於其他職業及技術教育事項。

### (三)中等教育司職掌：

- 1.關於中學教育事項。
- 2.關於師範教育事項。
- 3.關於地方教育機關之設立及變更事項。
- 4.關於其他中等教育事項。

### (四)國民教育司職掌：

- 1.關於國民小學與國民中學教育事項。
- 2.關於失學民眾教育事項。
- 3.關於學前教育事項。

4.關於其他國民教育事項。

(五)社會教育司職掌：

- 1.關於學校辦理社會教育事項。
- 2.關於視聽教育事項。
- 3.關於社教書刊之編譯事項。
- 4.關於藝術教育及文藝活動之獎助事項。
- 5.關於文化團體之輔導事項。
- 6.關於圖書館、科學館、藝術館及社會教育館等社教機構事項。
- 7.關於文獻及古物保存事項。
- 8.關於其他社會教育事項。

(六)體育司職掌：

- 1.關於學校體育之推行及督導事項。
- 2.關於學校保健教育與服務事項。

(七)總務司職掌：

- 1.關於文件之收發、分配、繕校及保管事項。
- 2.關於部令之發佈事項。
- 3.關於典守印信事項。
- 4.關於編印公報及發行事項。
- 5.關於公產及公物之保管事項。
- 6.關於款項之出納事項。
- 7.關於事務管理事項。
- 8.關於其他不屬於各司、處、室事項。

(八)國際文化教育事業處職掌：

- 1.關於國際文化交流及合作事項。
- 2.關於國際間交換教授及學生事項。
- 3.關於國外研究、考察及國際會議事項。
- 4.關於國外留學生選派及輔導事項。
- 5.關於外籍學人聯繫及來華學生輔導事項。
- 6.關於駐外文化機構或工作人員之考核事項。
- 7.關於國際出版品交換事項。
- 8.關於國際文化藝術活動事項。
- 9.關於其他國際文化及教育事項。

(九)學生軍訓處職掌：

- 1.關於高級中等以上學校學生軍訓之計畫、指導及考核事項。
- 2.關於學生軍訓課程及設備標準之擬定與審核事項。

3. 關於軍訓教官、教學、選拔、儲訓、介聘、考核及進修事項。
4. 關於預備軍官訓練及兵役行政聯繫、合作事項。
5. 關於學生軍訓器材及軍訓人員服裝、補給事項。

(十) 秘書室職掌：

1. 關於機要公文、密電之處理及保管事項。
2. 關於文稿之撰擬、覆核及彙呈事項。
3. 關於部務會報之議事事項。
4. 關於年度施政方針、施政計畫及工作報告彙編事項。
5. 關於施政之管制、考核及研究發展事項。
6. 關於文書稽催及查詢事項。
7. 關於資料蒐集及研究事項。
8. 部長、次長交辦事項。

(十一) 人事處職掌：辦理人事管理事項。

(十二) 政風處職掌：辦理本部暨所屬機關學校政風事項。

(十三) 會計處職掌：辦理歲計、審核、會計事項及主計人員之管理事項。

(十四) 統計處職掌：辦理統計事項。

(十五) 電子計算機中心職掌：辦理資訊教育推展事項。

(十六) 顧問室職掌：辦理科技教育之研擬及諮詢事項。

(十七) 環境保護小組職掌：辦理環境保護教育事項。

(十八) 大陸事務工作小組職掌：辦理兩岸文教交流計畫之規劃與執行事項。

(十九) 特殊教育工作小組職掌：

1. 關於特殊教育學校（班）教育事項。
2. 關於資賦優異教育事項。
3. 關於身心障礙教育事項。
4. 關於其他特殊教育事項。

(二十) 各委員會職掌：掌理各該委員會事務。

(廿一) 中部辦公室職掌：

1. 師資培育供需調查及分發實習事項。
2. 學產不動產管理事項。
3. 中等學校教育及特殊教育事項。
4. 中等學校教師訓練、進修及教師登記、檢定及發證之督導事項。

三、組織系統圖

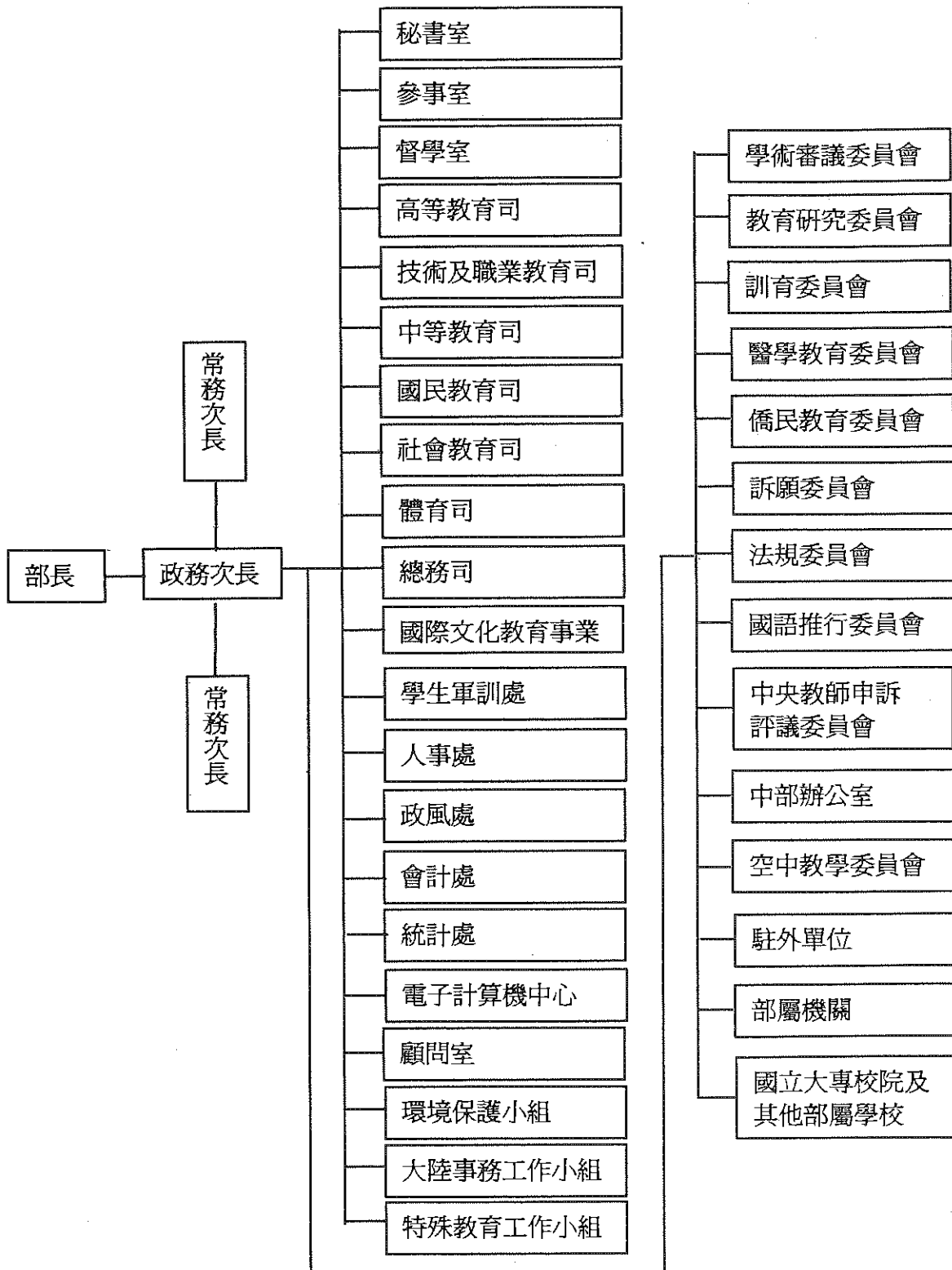

## 貳、教育部 98 年度施政目標與重點

21 世紀全球競爭趨勢首重人才培育。為確立國家人才培育目標，經不斷思考教育本質、核心價值以及國家發展政策、凝聚教育同仁經驗與施政基礎、聽取各界關心教育人士建言，並體察當前世界人才競爭趨勢，擘劃臺灣未來四年（2009-2012）「教育施政藍圖」，以「建構完善優質的教育環境，讓教育工作者與學習者樂而有效地成長與學習，培育能自我實現的高素質現代國民與世界公民」為教育願景及優先發展課題，揭示「提升教育力、永續創新局」之理想，並提出「優質學習」、「適性揚才」、「公義關懷」、「全球視野」，以及「永續發展」作為五大綱領，期透過建構前瞻務實之教育施政藍圖與策略，實現提升教育力，讓每個人都能自我實現之目標。

本部依據行政院 98 年度施政方針，配合中程施政計畫及核定預算額度，並針對當前社會狀況及本部未來發展需要，編定 98 年度施政計畫，其目標與重點如次：

### 一、年度施政目標

#### (一) 優質學習

1. 完善教育體制：建構前瞻與完善教育制度，通盤檢討教育體系定位與角色，透過法制與體系的建構加以落實。
2. 提升教學品質：推動師資培育改進方案，促使師資培育愈加專業化、優質化及卓越化。
3. 完備學習環境：維護校園安全，改善校園教學設施，營造友善的學習環境。

#### (二) 適性揚才

1. 健全考招制度：務實檢討測驗機制，具體改良高中職及大專校院相關考試作業，期使「考試專業化、招生多元化」。
2. 強化適性輔導：協助學生瞭解生涯發展意義、探索與掌握自我、認識教育及職業環境、培養生涯規劃能力，與進行生涯準備及生涯發展。
3. 均衡多育學習：發展具有特色且永續之品德教育校園文化，培養學生良好品格；落實公民教育與法治教育，深化師生民主素養；推動生命教育，讓每位學生在需要時，能適時接受輔導，調適壓力，促進長期心理健康。
4. 培育健康新國民：培育規律運動習慣，塑建優質體適能學生，養成每天規律運動習慣，使其能有健康身心發展。

### (三)公義關懷

- 1.強化弱勢扶助：落實社會關懷理念，提供各類學生學雜費減免、獎（助）學金及就學貸款等助學措施，減輕弱勢學生就學費用負擔。
- 2.縮短城鄉差距：挹注偏遠地區學校及師生資源，改善資訊教育環境，藉由數位機會中心之設置創造數位機會弭平城鄉數位落差。
- 3.均衡資源分配：整體綢繆教育發展，均衡從幼稚教育階段開始到高等教育階段的教育資源配置，引導資源合理有效的應用。

### (四)全球視野

- 1.強化國際競爭：推動多元外語人才，持續強化學生數理科技藝術能力，並提升國際競爭力評比，持續推動發展國際一流大學及頂尖研究中心。
- 2.鼓勵國際交流：鼓勵學生出國留學，招收境外優秀學生，營造國際化學習環境，培養師生國際視野。
- 3.參與國際服務：持續推展國際志工，輔導國內大學校院積極引導學生參與寒暑假國際服務。
- 4.推動兩岸交流：配合政府整體大陸政策，採審慎、漸進方式，推動大陸學歷採認與開放大陸學生來台就讀措施，以強化兩岸學術互動。

### (五)永續發展

- 1.實踐多元價值：促進各族群瞭解尊重與參與，推展多元族群文化，增進全民參與藝術教育活動機會，發揮社會教育意義，提升國民生活素質。
- 2.確立主體價值：從家庭、社區營造整體母語學習環境，提供不同族群背景的國民母語學習機會，積極規劃辦理外籍配偶教育服務措施，導引國人對新移民之同理認識，提升海洋意識與觀念，持續補助辦理海洋教育推廣。
- 3.推廣永續校園：改造學校成為具有節能減碳之環保校園，並建立專家輔導團隊，調查分析各級學校節省電費之潛能，營造學校成為社區永續發展教育之終身學習中心。
- 4.落實終身學習：落實社區主體性之教育學習體系，推動社區學習網絡之單位，由縣市改為鄉鎮市，以深入社區文化特色之紮根工作，推動老人教育，建構無年齡歧視之社會，以及親老的學習環境。

## 二、衡量指標

年度績效目標	衡量指標				98 年度目標值
	衡量指標	評估體制	評估方式	衡量標準	
一、優質學習	1.5 足歲至入國民小學前幼兒入園率	1	統計數據	全國 5 足歲幼兒就讀公私立幼托園所總人數/全國 5 足歲幼兒總數×100%	93%
	2. 就近入學比率	3	統計數據	高一來自社區國民中學學生人數/社區高中職高一實際註冊人數×100%	59%
	3. 實習評量由業界與學校共評比率	1	統計數據	實習評量由業界與學校共評校數/開設實習課程校數×100%	50%
	4. 各大學校院學生對教師教學評量結果之滿意度	3	問卷調查	學生評量結果達到滿意度標準之課程數/大學開設課程總數×100%	60%
	5. 各級學校學生心肺耐力檢測通過標準比率(以 95 年檢測結果達百分等級 50 之數值為標準)	1	統計數據	心肺耐力檢測通過標準學生數/總學生數×100%	50%
二、適性揚才	1. 高中及高職多元入學方案家長及學生滿意度	3	民意調查	對本方案滿意之人數/高中職總人數×100%	38%
	2. 開辦普通高中生涯課程之學校比率	1	統計數據	開辦普通高中生涯課程之校數/高中總校數×100%	5%
	3. 學生選習技藝教育課程之滿意度	1	問卷調查	學生選習技藝教育課程之滿意人數/選習學生數×100%	70%
	4. 各級學校完成編定並落實執行生命教育與憂鬱自我傷害三級預防計畫校數比率	1	統計數據	各級學校完成編定並落實執行生命教育與憂鬱自我傷害三級預防計畫校數/總校數×100%	85%
	5. 大學開設具服務學習內涵之課程學生修習占 1/4 之校數	1	問卷調查	每學年開設服務學習內涵課程之學生數占全校學生人數 1/4 以上之學校數	20 校
	6. 國民中小學藝術與人文學習領域六年級、九年級基本素養指標	1	統計數據	各國民中小學六年級及九年級學生參與及觀賞至少三場各類型藝術展演活動的達成人數/全國六年級及九年級學生人數×100%	80%

年度績效目標	衡量指標				
	衡量指標	評估體制	評估方式	衡量標準	98年度目標值
三、公義關懷	1.全國國民中小學參與攜手計畫及教育優先區補救教學學校數比率	1	統計數據	全國國民中小學參與攜手計畫及教育優先區補救教學學校數/全國國民中小學校數×100%	88%
	2.國民中小學尙輟人數	1	統計數據	當年國民中小學尙輟人數(逐年下降,較前一學年目標值降低:98學年度降低8%、99學年度降低9%、100學年度降低10%、101學年度降低11%)	2,270人
	3.升學高中職身心障礙學生人數比率	1	統計數據	當學年度就讀高中職一年級之身心障礙學生人數/前一學年度國三應屆畢業身心障礙學生人數×100%	80%
	4.接受教育優先區計畫補助學校師生滿意度	1	問卷調查	接受教育優先區計畫補助學校師生滿意人數/接受教育優先區計畫補助學校師生總人數×100%	80%
	5.接受數位機會中心各種課程之民眾人數	1	統計數據	當年度接受數位機會中心各種課程之民眾人數	16,000人
四、全球視野	1.北區大學外文中心開設多樣性外語訓練學分課程學生選修人數	1	進度控管	(當年度多樣性外語訓練學分課程學生選修人數-前一年選修人數)/前一年選修人數×100%	5%
	2.參加國際數理學科(數學、物理、化學、生物、資訊及地球科學)奧林匹亞競賽獲得金銀銅牌獎百分比	5	統計數據	當年度參加國際數理學科奧林匹亞競賽獲得金銀銅牌獎總數/參加競賽學生數×100%	80%
	3.大學短期出國進修學生人數成長比率	1	統計數據	(當年度大學短期出國進修學生人數-前一年度大學短期出國進修學生人數)/前一年度大學短期出國進修學生人數×100%	6%
	4.境外學生來臺就讀人數	1	統計數據	當年度境外學生來臺就讀人數	31,000人
	5.國際志工出團人數成長比率	1	統計數據	(當年度參與國際志工出團人數-前一年度參與出團人數)/前一	8%



年度績效目標	衡量指標				98年度目標值
	衡量指標	評估體制	評估方式	衡量標準	
				年度參與國際志工出團人數×100%	
五、永續發展	1. 開設原住民族語課程修習學生數比率	1	統計數據	開設原住民族語課程修習學生數/國民中小學原住民學生數×100%	60%
	2. 各級學校辦理全民國防相關教學或活動之校數比率	1	統計數據	各級學校當年辦理全民國防教學活動校數/總校數×100%	50%
	3. 使用公共圖書館滿意程度	5	問卷調查	受調查民眾使用各縣市公共圖書館滿意人數/受調查民眾使用各縣市公共圖書館總人數×100%	25%
	4. 老人教育活動之參與率	1	統計數據	參與各社區辦理老人教育活動總人數/當年度老人總人口數×100%	8%
	5. 外籍配偶參與教育文化學習活動之比率	1	統計數據	外籍配偶參與教育文化終身學習總人數/外籍配偶總人數×100%	26%
	6. 大專校院及高級中等學校當年度總用電度數較前年度總用電度數零成長之校數	3	統計數據	大專校院及高級中等學校當年度總用電度數較前年度總用電度數零成長校數	10校

【備註】：

一、「本項衡量指標最新資訊請詳行政院研考會公布之網路版，網址：

[http://gpmnet.nat.gov.tw/InfoSystem/index01.asp?system\\_infor=2](http://gpmnet.nat.gov.tw/InfoSystem/index01.asp?system_infor=2)」。

二、評估體制之各數字代號意義說明如下：

1. 指實際評估作業為運用既有之組織架構進行。
2. 指實際評估作業由特定之任務編組進行。
3. 指實際評估作業是透過第三者方式（如由專家學者等）負責運行。
4. 指實際評估作業為運用既有之組織架構並邀請第三者共同參與進行。
5. 其他。

### 三、前(96)年度施政績效衡量暨達成情形分析

策略績效目標	衡量指標		
	衡量指標	原定目標值	績效衡量暨達成情形分析
一、提供弱勢地區與一般地區經濟弱勢之五歲幼兒充分的就學機會，保障其受教權益	1. 各年度辦理地區五歲弱勢幼兒接受幼兒教育之人數比率	86%	以 96 學年度，離島三縣三鄉及原住民地區幼兒之入園率觀之，實施扶幼計畫後，幼兒入園率由 44% 提升至 92% (計算公式為辦理地區滿 5 歲弱勢幼兒接受幼兒教育之人數(9,725 人)/辦理地區滿 5 歲弱勢幼兒總人數(10,615 人)×100%)，充分彰顯扶幼計畫於離島及原住民地區之辦理成效。
	2. 當年度試辦之班級，其教師參與師資專業發展方案之滿意度	70%	組成國幼班教學訪視與輔導小組，除補助縣市政府聘請巡迴輔導員到國幼班輔導之經費，並聘請專家學者協助巡迴輔導員增進專業輔導能力，藉由巡迴輔導機制協助各國幼班精進幼童教育與照顧之品質，96 年度國幼班教師參與師資專業發展活動之滿意度達 89.2%。
二、全面改善國民教育品質，深化土地認同及適性教育	1. 國民中小學每班學生數降至年度目標人數	89%	一、96 學年度國民小學一年級每班降至 32 人、二至六年級每班降至 35 人以下之編班達成率已達 98.08%。 二、國民中學一至三年級每班降至 35 人以下之編班達成率已達 87.72%。 三、國民中學及小學平均達成率為 92.9%。
	2. 國民中小學教師及家長對實施九年一貫課程滿意度	60%	一、96 年底之量化調查結果顯示： (一)86% 的受訪者同意現行國民中小學教師的教學方法比 80 年代更活潑且多元。 (二)73% 的受訪者同意現行國民中小學課程與教學能引導學生進步。 (三)72% 同意現行國民中小學課程與教學能培養學生多元智能發展。 (四)86% 對於現行國民中小學

策略績效目標	衡量指標		
	衡量指標	原定目標值	績效衡量暨達成情形分析
			<p>家長和教師聯繫溝通的成果滿意。</p> <p>二、96 年度之執行滿意度均已達 60%以上。</p>
	3. 提升國民中小學中輟學生復學率	78%	<p>一、於 95 學年度輟學的 6,194 名學生中，共有 4,899 人復學，復學率為 79.09%，故達成度為 101%。</p> <p>二、若含以前年度輟學而未復學學生，於 95 學年度復學者，則復學率為 76.05%。</p> <p>三、地方政府每月均需製作國民中小學學生中輟比率及中輟學生人數消長圖表，即時督導學校，俾有效降低所屬學校之中輟生比率與人數。</p> <p>四、地方政府亦配合辦理「國民中小學中輟學生復學輔導強化策略」，若次月尙輟人數增加，則需召開專案檢討會議。</p> <p>五、96 年 8 月 29 日至 31 日辦理「全國中輟業務傳承研討會」暨「中介教育觀摩會」，藉由經驗傳承與交流，共同協助中輟業務的推動。</p>
	4. 成立藝文團隊之中小學校數比率	80%	96 年度各直轄市及縣市政府所轄國民中小學每校至少成立一種藝術團隊之達成比率，經本部於 97 年 2 月透過地方教育事務統合視導實地瞭解後，依取得資料統計本指標達成值為 93.33%(3,206 校/3,435 校*100)。
	5. 提升國小學生健康體位比率	65%	一、所稱「健康體位」，係以行政院衛生署所做「兒童與青少年肥胖定義」為標準，採身體質量指數 (body mass index, BMI) 來評量兒童與青少年肥

策略績效目標	衡量指標		
	衡量指標	原定目標值	績效衡量暨達成情形分析
			<p>胖、過重或過輕。            ※BMI=體重(公斤)/身高(公尺)<sup>2</sup></p> <p>二、依據本部學生健康檢查資訊管理系統調查，95 學年度國小學童符合健康體位比率為 72.25%，已達成並超過目標值，達成度為 111% (72/65*100)，另 96 年度學生健康體位計畫之執行，已達成下列成效：</p> <p>(一)建立中小學生健康體位現況監測系統並進行施測。</p> <p>(二)完成全國各縣市走路上學現況評估，編製走路上學推動手冊及國小版健康體位教師手冊。</p> <p>(三)建立走路上學推廣模式與評核機制。</p> <p>(四)辦理健康飲食相關活動多種資源文宣資料；辦理「96 年度培養兒童良好飲食習慣，學童奶品增攝」計畫。</p> <p>(五)支援 400 場「天天五蔬果」校園講座。</p> <p>(六)訂定「充實中小學校園營養師編制實施計畫」。</p> <p>(七)發展國中生動態生活寶典—學生版及教師版各 1 本，海報 4 款。</p> <p>(八)辦理校園飲品、點心販售查核與輔導，計查核 12 縣市 70 所學校。</p> <p>(九)編製快樂減重手冊。</p> <p>(十)編印快樂手冊。</p> <p>(十一)完成健康體育電子護照，並於 96 年 9 月 1 日正式上線。</p>

策略績效目標	衡量指標		
	衡量指標	原定目標值	績效衡量暨達成情形分析
	6. 受補助學校及家長對校舍整建後之滿意度	80%	<p>一、96 年度國民中小學老舊校舍整建之辦理，經本部以問卷方式調查受補助學校及家長對於校舍整建後之滿意情形，寄發國小 392 份、國中 168 份，共 560 份，回收國小 315 份、國中 134 份，共 449 份，其中有效份數國小 310 份、國中 126 份，共 436 份，故可用率國小為 98%、國中為 94%。本問卷滿意情形為：</p> <p>(一)對於整體計畫均認為有良好的規劃，平均滿意度達 71%。</p> <p>(二)對於老舊校舍整建計畫的經費核撥執行認為良好，平均滿意度為 85%。</p> <p>(三)有關老舊校舍整建計畫執行後對學校環境改善均有高度滿意，平均滿意度達 64%。</p> <p>(四)學校及家長均認為老舊校舍整建計畫確有繼續推動之必要性，高達 100%。</p> <p>二、以上之執行滿意度平均為 80%。</p>
三、落實高中職社區化，均衡高中職教育資源，並健全公民意識	1. 國中生就近升學率	63%	<p>一、95 學年度之就近升學率為 58.70%(高一來自社區國中學生人數 141,075 人/社區高中職高一實際註冊人數 240,333 人) ×100%。</p> <p>二、95 學年度就近升學率 58.70% 與原訂目標值相較，達成度為 93%。</p>
	2. 高中及高職多元入學方案家長及學生滿意度	60%	<p>一、本部補助中華民國全國家長教育協會於 96 年 3 月、4 月辦理「國中基本學力測驗暨寫作測驗考前家長宣導說明會」，該協會於會中發放問</p>

策略績效目標	衡量指標		
	衡量指標	原定目標值	績效衡量暨達成情形分析
			<p>卷針對高中職多元入學支持度進行調查，有效問卷超過 8,000 份，調查結果回答「滿意」及「非常滿意」者計 44.4%，「普通」者計 46.5%，回答「不滿意」及「非常不滿意」者僅占 10.6%。</p> <p>二、另本部委請國立臺灣師範大學辦理 96 年國中基測暨寫作測驗宣導計畫，培訓 132 名種子宣導講師，並至各國中加強宣導。</p>
	3. 提高高中開設第二外語班級數比率	2%	<p>一、各高級中學第二外語課程，96 學年度第 1 學期，計有 184 校開設 873 班，共 29,890 名學生修讀，第 2 學期，計有 189 校開設 876 班，共 29,262 名學生修讀(語種包括日、法、德、西、韓、拉丁及俄語)；95 學年度第 1 學期第二外語課程，計 159 校開設 795 班，共 26,289 名學生修讀，第 2 學期計有 145 校開設 710 班。</p> <p>二、依前開數量上下學期合計，96 學年度較 95 學年度開課校數增加 69 校，成長率 22.70% <math>[(373-304) \div 304]</math>，開課班數增加 244 班，成長率 16.21% <math>[(1,749-1,505) \div 1,505]</math>，修讀人數增加 10,416 名，成長率 21.37% <math>[(59,152-48,736) \div 48,736]</math>。</p>
	4. 創意計畫學校參與數	100 校	本計畫經審核補助 32 所創意高中職學校計畫、17 所創意學院計畫、50 所大學校院創意發想與實踐巡迴課程計畫及 23 縣市政府地方創造力推動計畫，其學校參與數超過原定目標值。

策略績效目標	衡量指標		
	衡量指標	原定目標值	績效衡量暨達成情形分析
策略績效目標	5. 提升學生規律運動人口比率	52%	<p>達成度為 120%(62.6/52*100)</p> <p>一、本部為瞭解各級學校運動團隊設立及執行情形，以評估培養活力青少年及推動「一人一運動，一校一團隊計畫」執行績效，特委託國立台灣師範大學體育研究與發展中心以網路問卷方式，針對全國 4,220 所學校實施運動團隊普查，填報時間自 96 年 9 月起至 12 月中旬，全部填答完畢學校數為 4,116 所，完成率 97.54%。</p> <p>二、另外，在學生運動參與情形方面，則依地區及學校採分層隨機抽樣方式，抽測全國各級學校數之 10% 至 15%，計 504 所學校，問卷 50,000 份（每位學生一份問卷），共回收 45,028 份，回收率為 90%。經描述性統計分析後，其中有關學期中「不含體育課」部分，96 年度不含體育課時間，學生每天身體活動累積運動時間達 30 分鐘以上者達 62.6%。</p>
	6. 成立運動團隊之中小學校數比率	90%	<p>達成度為 99%(89.87/90*100)</p> <p>一、本部為瞭解各級學校運動團隊設立及執行情形，以評估培養活力青少年及推動「一人一運動，一校一團隊計畫」執行績效，特委託國立台灣師範大學體育研究與發展中心以網路問卷方式，針對全國 4,220 所學校實施運動團隊普查，填報時間自 96 年 9 月起至 12 月中旬，全部填答完畢學校數為 4,116 所，完成率 97.54%。</p> <p>二、另外，在學生運動參與情形方面，則依地區及學校採分層</p>

策略績效目標	衡量指標		
	衡量指標	原定目標值	績效衡量暨達成情形分析
			<p>隨機抽樣方式，抽測全國各級學校數之 10%至 15%，計 504 所學校，問卷 50,000 份（每位學生一份問卷），共回收 45,028 份，回收率為 90%。經描述性統計分析後，其中 96 年度普查全國各級學校 4,116 所中，設置運動團隊達五項團隊（班級數 12 班以下達三項團隊）以上之校數共有 3,699 所，占全國學校比率為 89.87%（其中班級數 12 班以下學校達成率為 84.50%，12 班以上學校達成率為 93.02%），爰小型學校受限於師生人數與學校規模，較難發展出多元化的運動社團。</p>
<p>四、保障弱勢國民教育權，縮小城鄉資源落差，傳承並發揚族群文化</p>	<p>1. 教育優先區受補助學校師生滿意度</p>	75%	<p>96 學年度受補助學校上網填寫「教育部 96 學年度推動教育優先區計畫執行情形問卷」，其統計結果如下：</p> <p>一、學校對於教育優先區計畫之認知情形良好（98.76%）。</p> <p>二、學校對於教育優先區計畫指標界定之認知與實際執行情形良好（96.96%）。</p> <p>三、目前接受教育優先區計畫補助之學校大多能實際執行補助項目（97.4%）。</p> <p>四、學校實施教育優先區計畫之執行績效良好（98.5%）。</p> <p>五、學校均認為教育優先區計畫有繼續推動之必要性（98.5%）。</p> <p>六、各校對該計畫整體滿意度高達 97.9%，除本節約原則摺節開支外，年度實際執行數高達 100%。</p>



策略績效目標	衡量指標		
	衡量指標	原定目標值	績效衡量暨達成情形分析
策略績效目標	2. 提升國民中小學學習低成就及教育資源不利學生接受學習生活照顧及輔導人數比率	3.8%	<p>一、教育優先區計畫--96 年度補助離島及原住民比率偏高的學校，共 498 校，照顧 47,662 名國民中小學弱勢學生。</p> <p>二、攜手計畫課後扶助--96 年度參與校數共 2,303 校，參與校數比例達 70%，扶助低成就之弱勢家庭國民中小學學生共 121,966 名。</p> <p>三、綜上，兩計畫在 96 年度補助經費達 6 億餘元，照顧學校已達全國 3/4 以上國民中小學，遠超出 96 年預設目標值 3.8%。</p>
	3. 外籍配偶參與各類型教育活動之受益人數	158,000 人次	<p>一、96 年度補助各縣市政府開設外籍配偶成人基本教育研習班計 1,073 班，經費 4,163 萬 2,400 元，21,460 人參與學習；補助宜蘭縣政府編印外籍配偶成人基本教育教材 44 萬元，充實本土實用課程內容。</p> <p>二、補助 19 縣市政府更新國民中小學補校教學設備，經費 956 萬 9,607 元，以便利外籍配偶循序就讀。96 學年度外籍配偶就讀國小補校 12,622 人，國中補校 1,327 人，合共 13,949 人。</p> <p>三、96 年度補助各縣市政府辦理外籍配偶家庭教育計畫經費 540 萬 3,600 元，補助民間團體辦理家庭教育計畫 16 案。</p> <p>四、96 年度各縣市政府辦理外籍配偶家庭教育活動計 997 場，21,956 人參加，其中本國籍配偶偕同參與對數計 5,260 對。</p>

策略績效目標	衡量指標		
	衡量指標	原定目標值	績效衡量暨達成情形分析
			<p>五、補助輔導社區大學、社教館及所屬社教工作站辦理外籍配偶多元化終身學習活動，參加人數 13,500 人。</p> <p>六、委請國立嘉義大學編印「新移民親職教育教材手冊」，96 年 8 月完成寄送各縣市政府等相關單位參考運用。</p> <p>七、96 年 8 月完成寄送「新移民家庭教育生活寶典」－「步入婚姻」、「營造健康家庭」、「陪孩子長大」三冊（華越、華印對照本），並寄送內政部入出國及移民署、駐台北越南代表處、駐台北印尼代表處及各縣市政府等相關單位推廣運用。</p> <p>八、補助國立歷史博物館辦理「東南亞民俗文物展」400 萬元，展期自 96 年 10 月 12 日至 12 月 12 日，共有菲律賓、越南、印尼、泰國四國 270 餘件文物參展，合計 21,000 人到館參觀。</p> <p>九、辦理外籍配偶學習宣導整合行銷及媒體通路方案，已完成拍攝紀錄片及首映記者會、巡迴台北縣等 9 個縣市座談，計 700 人參與，共建全民終身學習社會。</p> <p>十、綜上，96 年度外籍配偶參與教育活動總人數 92,565 人，累計人數達 207,905 人，遠超過原訂目標值。</p>
	4. 偏遠地區中小學學校資訊基礎設備維運比率	86%	96 年度補助各縣市政府偏遠地區國民中小學學校資訊基礎設備維運 954 校連線電信費，至 96 年止已補助 850 所學校更新資訊設備，更新比率達 89%。

策略績效目標	衡量指標		
	衡量指標	原定目標值	績效衡量暨達成情形分析
	5. 參與資訊素養及資訊融入教學之能力培訓相關課程教師人數比率	50%	96 年度各縣市政府教師資訊素養及資訊融入教學培訓人數計 96,207 人，占各縣市政府提報全國教師總人數 159,641 人之 60%。
	6. 提升身心障礙幼兒接受學前特教比率	86%	依據提升身心障礙幼兒接受學前特教比率衡量指標為 3 歲至未滿 6 歲身心障礙幼兒接受學前特殊教育通報(95 年報)總數/年度內政部公告(2007 年)同年齡身心障礙幼兒總數 x 100%，經計算後比率為 119.41%(9,612/8,049x100%)。
	7. 降低各大專校院因經濟因素休學率於 10% 內	12%	<p>一、本部辦理各項弱勢學生助學補助，如低收入戶、身心障礙人士及其子女、原住民等學雜費減免，以及辦理就學期間無息就學貸款供學生申辦，其中就學貸款利率業自 90 年的 7.502%，大幅降低為 97 年 1 月的 3.53%，就學貸款受惠人數由 94 學年度的 69 萬人次，成長至 95 學年度的 72.8 萬人次，政府補助利息達 36.37 億元，且自 96 年 8 月 1 日起學生負擔之就學貸款利率調降 0.35%，並可選擇延長貸款年限為原來的 1.5 倍，以降低每月應繳本息。</p> <p>二、為進一步協助弱勢學生順利就學，於 96 學年度實施「弱勢學生助學計畫」，針對家庭年所得在後 40% 的學生，依其所得多寡、就讀公校或私校，給予助學金，並配合學雜費減免、助學工讀、就學貸款等，協助弱勢學生順利就學，總受惠人數將達 21 萬人。受惠人數由 95 學年度實施共同助學措施的 5 萬人，大幅增加至 96 學年度的</p>

策略績效目標	衡量指標		
	衡量指標	原定目標值	績效衡量暨達成情形分析
			<p>10 萬人。</p> <p>三、編印 96 學年度弱勢助學措施宣導摺頁 10 萬張，發送大專校院學生並提供民眾索取。96 年 8、9 月間成立圓夢助學專線，提供學生及民眾助學諮詢服務，計服務 10,862 人次。</p> <p>四、推動上述各項措施後，有效減緩因經濟因素休學之情形，94 學年度因經濟因素休學之正規學制學生已降至 11.52%(7,845/68,065)，較原定目標值 12%略為超前。</p>
	8. 原住民學生就學高等（大專）教育提升幅度	44%	<p>一、依大學入學考試分發原住民學生錄取概況，95 學年度係採降低錄取標準 25%，在申請入學、推薦甄選入學及單獨招生管道皆有優先錄取原住民考生，且有外加 1%保障名額，計有國立台灣大學等 42 校共 484 名。</p> <p>二、96 學年度報名人數為 1,225 人，錄取人數為 921 人，錄取率為 75.18%，較原定目標值 44%超前。</p>
五、推動高等教育卓越化、國際化，促進產學合作	1. 國際一流大學論文成長比率	7%	<p>一、「發展國際一流大學及頂尖研究中心計畫」第 1 梯次 12 校國際專業研究能力均有大幅提升，在學術發展上亦有顯著之成果，並提升我國之國際競爭力。</p> <p>二、上述 12 校國際論文，95 年度共 12,276 篇，96 年度共 13,150 篇，成長率為 7.12%，已超過預定目標值。</p>
	2. 大專校院推動教師評鑑制度之學校數比率	60%	149 所大專校院中（不含軍警校院）經調查共有 111 所學校已建立教師評鑑制度，比率為 74%，

策略績效目標	衡量指標		
	衡量指標	原定目標值	績效衡量暨達成情形分析
			較原定目標值 60% (即為 90 所學校) 超前。
	3. 技專校院學生相當英語能力基礎級檢定通過比率	25%	96 年度技專校院通過相當英語能力基礎檢定參與通過率為 41.56% (通過人數 23,211 人/報名英檢人數 55,848 人 x 100%)，與目標值 25% 相較，達成度為 166%。
	4. 大學校院學生相當英語能力進階級檢定通過比率	50%	一、95 學年度大學校院學生報名參與相當英語能力進階級英檢通過率 73.64%，已超過原定目標值。 二、另有 30 校已訂定全校性進階級英檢畢業門檻，23 校個別系所已自主訂定進階級英檢畢業門檻。
	5. 大學多元入學家長及學生滿意度	80%	在宣導管道與成效方面，家長對「教育部協助各高中辦理大學多元入學家長說明會，提供家長升學輔導資訊」，感到「非常滿意」或「有點滿意」者共 2,476 人，占全部受訪者 2,993 人之 82.7%，已超過預定目標值。
	6. 產學合作成果取得專利核准數	178 件	96 年度本部於技專校院補助設立之 40 所技術研發中心推動產學合作共獲得專利數 248 件，與目標值 178 件相較，達成度為 139%。
	7. 技專校院國際合作交流案件數	45 件	96 年度技專校院國際合作交流案件共 64 件(36 校)，與目標值 45 件相較，達成度為 142%。
	8. 提高來台攻讀正式學位之外國學生人數	4,800 人	一、落實各項「吸引外國學生來臺留學」政策措施： (一)設立「台灣獎學金」：自 93 年起，本部與外交部、國科會及經濟部共同設置，供優秀外國學生來台攻讀學位，並逐年提高名額，由 93 年之 555 名至 96 年招收 1,241 名。每年

策略績效目標	衡量指標		
	衡量指標	原定目標值	績效衡量暨達成情形分析
			<p>目標達成度，均超出每年績效目標。96 年度在臺攻讀學位之國際學生總人數為 5,259 人。若以教育階段區分，攻讀學士學位者 2,483 人，占 47%，相較於 95 年，成長 503 人，成長率為 25% (503/1,980)。攻讀碩士學位者 2,033 人，占 39%，相較於 95 年，成長 522 人，成長率 35% (522/1,511)。攻讀博士學位者 743 人，占 14%，相較於 95 年，成長 299 人，成長率 67% (299/444)。以人數來看，攻讀學士學位者居多，其次為碩士學位者，再其次為博士學位者。若從成長率來看，由高而低順序為攻讀博士學位者、碩士學位者與學士學位者。</p> <p>(二)補助並鼓勵各大學校院設置各校自設外國學生獎學金，以吸引國際優秀自費留學生，並將「外國交換學生」納入獎補助計畫，積極鼓勵外國學生來臺修讀學分課程。國際學生來臺留學攻讀學位類別可分為自然科學類（包括數理、工程、醫藥衛生、農林漁牧）、社會科學類（包括社經及心理學、大眾傳播等）、商業管理類、人文藝術類及其他等五類。就科系而言，95 至 96 年間，以自然科學類人數較多，其中又以工程科系表現最搶眼。</p>

策略績效目標	衡量指標	
	衡量指標	原定目標值
		<p>績效衡量暨達成情形分析</p> <p>(三)於國外舉辦台灣教育展： 「財團法人高等教育國際合作基金會」每年定期協同國內大學校院辦理參與國際教育展，96年共4個展區(亞太、美洲、歐洲、全美外語)。上述各項海外教育展，國內大學校院平均皆有20所大學校院參加，與全球近150餘所大學校院進行交流，確有助於向全球高等教育市場宣傳臺灣高等教育優勢。</p> <p>(四)於國外設置台灣教育中心：已仿照英國教育中心模式，於越南、泰國設置大型教育中心，全力推展招生業務，本部積極鼓勵高等教育機構於境外開班或設立辦事處，較為具體的作法即是前往國外開設「台灣教育中心」(Taiwan Education Center)。目前已於越南、泰國、馬來西亞、韓國、外蒙古等國設立6個台灣教育中心，該中心設立將可持續經營及強化台灣教育產業輸出之推動，擴大招收國際學生。</p> <p>(五)提供完整來台留學資訊：持續擴充留學臺灣資訊網站(<a href="http://www.studyintaiwan.org">www.studyintaiwan.org</a>)，並完成編印 Study in Taiwan 完整版與簡要版、學華語到台灣及英文專刊3期。</p> <p>(六)留住外國優秀畢業生於我國產業界服務，目前已放寬台灣獎學金生畢業後之居留期限至次年6月底止</p>

策略績效目標	衡量指標		
	衡量指標	原定目標值	績效衡量暨達成情形分析
			<p>，鼓勵渠等留臺工作。</p> <p>二、挑戰性及績效：攻讀正式學位之外國學生已逐年增加，由 91 學年度之 1,283 人增至 95 學年度之 3,935 人，96 學年度成長至 5,259 人，超出目標值 4,800 人之 9%。</p>
	9. 提高我國留學生主要留學國家簽證人數	33,700 人	<p>國外留學簽證學生數已逐年增加，由 91 年 32,991 人增至 96 年 33,021 人，其執行情形如下：</p> <p>一、辦理一般公費留學考試、留學獎學金甄選及辦理獎助國內大學校院選送學生赴國外頂尖大學（機構）計畫，鼓勵國內大學校院選送學生赴國外研修計畫：</p> <p>(一)96 年度公費生錄取 92 名；留學獎學金錄取 192 名。</p> <p>(二)獎助 35 所大學校院選送 320 名大學生赴國外大學（機構）研修，計 8,252 萬元。「學海惜珠－國內大學校院選送優秀清寒學生出國研修甄選」有 92 位學生獲獎，經費 3,220 萬元。</p> <p>(三)配合外國政府及機構提供之獎學金，遴選學生前往進修。96 年度日本政府贈我 80 名、日本民間機構 5 名、俄羅斯 23 名、韓國 2 名、科威特 6 名、約旦 2 名、巴拿馬 2 名、波蘭 8 名、紐西蘭獎學金 1 名、英國 6 名、美國(傅爾布萊特獎學金)20 名及歐盟獎學金 5 名，共 160 名。</p>



策略績效目標	衡量指標	
	衡量指標	原定目標值
		<p>二、自費留學生部分</p> <p>(一)經由社教機構辦理留學輔導、留學座談及留學新生座談會，期輔導學生自費出國進修。辦理留遊學服務宣導活動，加強留學生之行前輔導及提升對消費者服務觀念。</p> <p>(二)完成海外留遊學資訊入口網站建置，提供留遊學定型化契約範本、消費糾紛案例及相關資訊等。</p> <p>(三)96 年度更新外國大專校院參考名冊，包括加拿大、韓國、德國、菲律賓、日本、澳大利亞、越南、荷蘭、南非、美國、英國、新加坡等 12 國。</p> <p>(四)完成留遊學契約應記載事項修訂之公告，並印發單行本分送各級學校、消保團體及司法機構等。另公告留遊學契約應記載事項及不得記載事項查核作業要點，96 年度共查核 26 家遊學服務業者。</p> <p>(五)輔導各留學資料服務中心辦理鼓勵留學活動 100 場次。</p> <p>三、放寬留學貸款申貸者資格、調高留學貸款申貸金額及寬限期之延長修正，於 96 年 8 月公布實施。留學貸款自 93 年 8 月 1 日起至 96 年 10 月 30 日止計 3,752 人申貸。96 年 10 月 31 日發布修正本貸款辦法第 2、4、5、10 條，增加</p>

策略績效目標	衡量指標		
	衡量指標	原定目標值	績效衡量暨達成情形分析
			中國信託商業銀行為承貸銀行，並調升留學生家庭年收入門檻為新台幣 145 萬元。
	10. 與國外大學校院合作辦理雙聯學制學校校數	58 校	96 年 9 月統計完成調查大學 95 學年度辦理雙聯學制簽約之校數，包括一般大學校院 42 校、技職校院 26 校、師範校院 1 校及體育學院 1 校，合共 70 校，故目標達成率為 121% (70/58)。
六、推動終身學習與培育優質師資	1. 參與社區終身學習中心舉辦終身學習活動民眾之滿意度	85%	為有效落實終身學習教育計畫，提供社會大眾更完善的社會教育功能，增進民眾體驗多元終身學習之機會，各社教館及社教站皆積極辦理相關活動，如「Fun 輕鬆·學習趣·親子同遊好 MUCH」、「社教站推展終身學習活動」及「推動台灣本土教育活動」等計畫，並根據民眾回饋意見調查，受訪民眾滿意人數為 388 人，占所有受訪民眾人數 450 人之 86.2%，高於原定目標值 85%，達成度為 101.4%。
	2. 參與成人基本教育、補習教育、進修教育及空中大學人數	28.5 萬人	為加強推動各項終身學習活動，建立終身教育體制，業訂定終身學習法及相關配套法案，以為政策推動之依據，其中 95 學年度補習教育、進修教育及空中教育人數達 146,918 人，96 年度成人基本教育班 2,415 班，人數 96,600 人，合共 243,518 人。達成度為 85.4% (243,518 人/285,000 人)。
	3. 十五歲以上不識字人口比率	2.4%	為積極培養國人終身學習理念，增加終身學習機會，賡續辦理失學民眾成人基本教育，降低不識字率，其中 15 歲以上不識字率於 95 年度由內政部戶政司統計為 2.52%，96 年度降至 2.37%，達成

策略績效目標	衡量指標		
	衡量指標	原定目標值	績效衡量暨達成情形分析
			度 101% (2.4/2.37)。
	4. 網站內容 (包括學習單元開發數、教案教材上傳數、網站活動數) 開發完成數	12,000 單元	<p>一、結合各界數位教學資源，如學習加油站、思摩特、縣市教學資源網等，建置完成 3 萬多筆教學教案之聯合目錄提供教學使用，96 年度新增 8,000 筆。</p> <p>二、本部融入教學數位教材高中英語及地理科，96 年度新增 233 筆。</p> <p>三、本部六大主題學習網(自然生態、科學教育、健康醫學、歷史文化、藝術人文及生命教育)，96 年度新增教學資源 4,813 筆。</p> <p>四、綜上，共新增數位教學資源網站內容 13,046 筆。</p>
	5. 核減師資培育之招生名額	15%	<p>一、96 學年度師範及教育大學師資培育數量業於 95 年 10 月 5 日以台 中 ( 二 ) 字 第 0950148987A-I 號函核定，達成本部「師資培育數量規劃方案」相較 93 學年度減半目標，其減招係以 93 學年度為基準，爰衡量標準修正為「較前一年度核定減少之師資培育招生名額數/93 年度核定師資培育招生名額總數×100%」。</p> <p>二、師資培育學系已較 93 學年度減量 57.7%；教育學程較 93 學年度減量 13.8%；學士後教育學分班 96 學年度僅核定開設「幼稚園及托兒所在職人員修習幼稚園教師師資職前教育課程專班」7 班 315 名，較 93 學年度減量 93.3%。</p>

策略績效目標	衡量指標		
	衡量指標	原定目標值	績效衡量暨達成情形分析
			三、96 學年度師資培育招生數量計減量 50.7%，已達成師資培育數量規劃方案之減半目標。
	6. 配合九年一貫課程教師在職進修學分班學員滿意度	96%	一、96 年度核定九年一貫課程教師在職進修專長增能學分班計 249 班 6,330 人，領域教學學分班 2 班 50 人，合共 251 班 6,380 人。 二、經問卷調查，回收教師問卷意見整體滿意度平均近 98.91%，已超過原定目標值。
七、促進民間參與公共建設	1. 工程會列管之辦理案件數	8 件	總計辦理 24 件，達成度為 300%。
	2. 年度預計簽約案件民間投資總額達成率	45%	原訂 96 年度預計簽約案件民間投資總額為 3.3 億元，實際完成簽約之民間投資金額為 15 件 6.64 億元，達成率 201% (6.64/3.3)。
	3. 簽約案件數達成率	45%	實際簽約案件數為 15 件，與原預定簽約之 6 件比較，達成之目標值為 250%(15/6)，達成度為 555% (250/45)。

#### 四、上(97)年度已過期間施政績效及達成情形分析

策略績效目標	衡量指標	
	衡量指標	績效衡量暨達成情形分析
一、提供弱勢地區與一般地區經濟弱勢之五歲幼兒充分的就學機會，保障其受教權益	1. 各年度辦理地區五歲弱勢幼兒接受幼兒教育之人數比率	96 學年度辦理地區 5 歲弱勢幼兒接受幼兒教育之人數比率為 92%(計算公式為辦理地區滿 5 歲弱勢幼兒接受幼兒教育之人數(9,725 人) /辦理地區滿 5 歲弱勢幼兒總人數(10,615 人)*100%)。
	2. 當年度試辦之班級，其教師參與師資專業發展方案之滿意度	對於實施國幼班之班級，輔以教學訪視與輔導，以協助國幼班教師解決教學等相關疑難，落實國幼班之執行成效，97 年度國幼班教師參與師資專業發展活動之滿意度達 86.8%。
二、全面改善國民教育品質，深化土地認同及適性教育	1. 國民中小學每班學生數降至年度目標人數	一、96 學年度國民小學一年級每班降至 32 人、二至六年級每班降至 35 人以下之編班達成率已達 98.08%。 二、國民中學一至三年級每班降至 35 人以下之編班達成率已達 87.72%。 三、國民中學及小學平均達成率為 92.9%。
	2. 國民中小學教師及家長對實施九年一貫課程滿意度	一、96 年底之量化調查結果顯示： (一)86%的受訪者同意現行國民中小學教師的教學方法比 80 年代更活潑且多元。 (二)73%的受訪者同意現行國民中小學課程與教學能引導學生進步。 (三)72%同意現行國民中小學課程與教學能培養學生多元智能發展。 (四)86%對於現行國民中小學家長和教師聯繫溝通的成果滿意。 二、96 年度之執行滿意度均已達 60%以上。
	3. 提升國民中小學中輟學生復學率	一、本部透過通報系統確實掌握全國學生中輟狀況，落實追蹤管考。 二、地方政府每月均需製作國民中小學學生中輟比率及中輟學生人數消長圖表，即時督導學校，俾有效降低所屬學校之中輟生比率與人數，並於每月 3 日前將上述統計報表提報本部。 三、請地方政府配合辦理「國民中小學中輟學生復學輔導強化策略」，若次月尚輟人數增加，則需召開專案檢討會議，並列管 15 名以上中輟學生或中輟比率偏高學校，並於當月提報數據時將當月份強化策略及辦理事項一併報部。

策略績效目標	衡量指標	
	衡量指標	績效衡量暨達成情形分析
		四、截至 97 年 6 月底尙輟人數為 1,622 人（因 96 學年尙未結束，故需至 8 月底方能完成該學年復學率之統計）。
	4. 成立藝文團隊之中 小學校數比率	96 年度各直轄市及縣市所轄國民中小學每校至少成立一種藝術團隊之達成比率，經本部於 97 年 2 月透過地方教育事務統合視導實地瞭解後，依取得資料統計本指標達成值為 93.33%(3,206 校/3435 校×100)。
	5. 提升國小學生健康 體位比率	一、衡量指標：學校落實學生身體發展監測，篩選個案學生納入個案管理達 70%。 二、達成情形分析：97 年 4 月 1 日公布「學生身體健康促進實施計畫」，以健康飲食、動態生活與充分睡眠休息，以及健康體型意識等為推動策略，並委託辦理「建立國中小學生身體健康促進管理機制」計畫，期發展學校本位身體健康促進管理流程，以增進學生實踐自我身體健康促進生活技能。
	6. 受補助學校及家長 對校舍整建後之滿 意度	一、96 年度國民中小學老舊校舍整建之辦理，經本部以問卷方式調查受補助學校及家長對於校舍整建後之滿意情形，寄發國小 392 份、國中 168 份，共 560 份，回收國小 315 份、國中 134 份，共 449 份，其中有效份數國小 310 份、國中 126 份，共 436 份，故可用率國小為 98%、國中為 94%。本問卷滿意情形為： (一)對於整體計畫均認為有良好的規劃，平均滿意度達 71%。 (二)對於老舊校舍整建計畫的經費核撥執行認為良好，平均滿意度為 85%。 (三)有關老舊校舍整建計畫執行後對學校環境改善均有高度滿意，平均滿意度達 64%。 (四)學校及家長均認為老舊校舍整建計畫確有繼續推動之必要性，高達 100%。 二、以上之執行滿意度平均為 80%。

策略績效目標	衡量指標	
	衡量指標	績效衡量暨達成情形分析
三、落實高中職社區化，均衡高中職教育資源，並健全公民意識	1. 國中生就近升學率	95 學年度社區高一學生就近入學率 58.70%。96 學年度社區高一學生就近入學率刻正調查統計中。
	2. 高中及高職多元入學方案家長及學生滿意度	本部補助中華民國全國家長教育協會於 97 年 3 月、4 月辦理「國中基本學力測驗暨寫作測驗考前家長宣導說明會」，該協會於會中發放問卷針對高中職多元入學支持度進行調查，調查結果回答「滿意」及「非常滿意」者計 15.2%，「普通」者計 61.5%，回答「不滿意」及「非常不滿意」者占 23.3%。
	3. 提高高中開設第二外語班級數比率	<p>一、本部 97 年 4 月 21 日以台中（一）字第 0970062679 號函核定 13 個縣市政府及本部所屬國立及私立高級中學，補助金額總計 1,082 萬 5,000 元。</p> <p>二、各高級中學第二外語課程，96 學年度第 1 學期，計有 184 校開設 873 班，共 29,890 名學生修讀，第 2 學期，計有 189 校開設 876 班，共 29,262 名學生修讀（語種包括日、法、德、西、韓、拉丁及俄語）；95 學年度第 1 學期第二外語課程，計 159 校開設 795 班，共 26,289 名學生修讀，第 2 學期計有 145 校開設 710 班。</p> <p>三、依前開數量上下學期合計，96 學年度較 95 學年度開課校數增加 69 校，成長率 22.70% <math>[(373-304) \div 304]</math>，開課班數增加 244 班，成長率 16.21% <math>[(1,749-1,505) \div 1,505]</math>，修讀人數增加 10,416 名，成長率 21.37% <math>[(59,152-48,736) \div 48,736]</math>。</p>
	4. 提升學生規律運動人口比率	<p>計畫正進行中，97 上半年度績效如下：</p> <p>一、高中及大專校院學生每天至少累積 30 分鐘運動時間且每週累積 180 分鐘，國中及小學學生每天至少累積 30 分鐘運動時間且每週累積 210 分鐘的比率於 97 年平均達到 80%。</p> <p>二、各級學校學生參加體適能檢測的比率每年提升 20%，且通過體適能標準比率每年提升。以 92 年檢測心肺適能的資料為基準，自 96 年起，以每年縮減 7 至 10 秒為目</p>

策略績效目標	衡量指標	
	衡量指標	績效衡量暨達成情形分析
		<p>標，預估 5 年後將縮減 35 至 50 秒，作為本計畫實施目標。</p> <p>三、學生參與運動社團的比率每年提升 4% 至 6%。自 96 年起，以每年提升 4% 至 6% 學生運動社團參與率，預估到 100 年時，平均每校將約 5 成的學生參與運動社團活動。</p> <p>四、以班際為核心，舉辦班際及參加校際運動競賽的學校比率每年提升 20%，預期 100 年每校每年至少辦理 4 次班際競賽及參加 3 次校際競賽。根據本部體育統計資料顯示，各級學校舉辦體育活動的比率普遍不低，但針對班級舉辦運動競賽活動種類數據仍未建立，希望透過本計畫實施，帶動班級的學生積極參與班級運動競賽，以提升個人的運動技能與健康體適能。</p>
	5. 成立運動團隊之中小學校數比率	<p>一、委託「國立臺灣師範大學體育研究與發展中心」進行全國各級學校體育相關資料的調查，正進行調查中。</p> <p>二、調查內容除包括體育活動與運動團隊外，尚有原本部推行之政策與措施，包含「課程與教學」、「體育活動與運動團隊」、「體育專業人力」及「運動場館與設施」等 4 類，亦新增體育輔導活動、學生運動參與及運動社團指導老師人力現況等多項調查，期能逐年增修問卷內容，獲取完整而全面的數據資料，並藉由客觀量化之調查分析，以呈現全國各級學校體育現況，作為未來學術研究及政府決策與施政之參考。</p>
四、保障弱勢國民教育權，縮小城鄉資源落差，傳承並發揚族群文化	1. 教育優先區受補助學校師生滿意度	<p>96 學年度受補助學校上網填寫「教育部 96 學年度推動教育優先區計畫執行情形問卷」，其統計結果如下：</p> <p>一、學校對於教育優先區計畫之認知情形良好（98.76%）。</p> <p>二、學校對於教育優先區計畫指標界定之認知與實際執行情形良好（96.96%）。</p> <p>三、目前接受教育優先區計畫補助之學校大多能實際執行補助項目（97.4%）。</p>



策略績效目標	衡量指標	
	衡量指標	績效衡量暨達成情形分析
		<p>四、學校實施教育優先區計畫之執行績效良好(98.5%)。</p> <p>五、學校均認為教育優先區計畫有繼續推動之必要性(98.5%)。</p> <p>六、各校對該計畫整體滿意度高達 97.9%，除本節約原則摺節開支外，年度實際執行數高達 100%。</p>
2. 提升國民中小學學習低成就及教育資源不利學生接受學習生活照顧及輔導人數比率		<p>一、為了解 96 年度各縣市政府所屬學校接受攜手計畫課後扶助之實際情形，以及對本計畫意見，俾作為本部爾後辦理之參考，本部已透過公開招標方式請國立臺南大學調查學習成效，在學生進步比例上均達 60% 以上，學習態度的轉變，進步比例在 70% 以上，完成作業比例上，國英數三科均達 85% 以上。97 年 1 至 6 月參與攜手計畫的學校共 2,945 所，已達 10 萬人次以上。</p> <p>二、另有教育優先區計畫針對離島及原住民學生比率偏高之學校辦理弱勢學生學習輔導，97 年度計 78,822 人，開辦 3,909 班。</p>
3. 外籍配偶參與各類輔導補助各縣市政府結合相關資源辦理外籍配偶家庭教育、成人基本教育、國民補習教育及多元文化學習等課程活動之受益人數		<p>輔導補助各縣市政府結合相關資源辦理外籍配偶家庭教育、成人基本教育、國民補習教育及多元文化學習等課程活動，近 5 萬人次參與。</p>
4. 偏遠地區中小學校資訊基礎設備維護比率		<p>97 年度持續補助各縣市偏遠學校電信費用外，目前已完成 900 校偏遠學校設備更新，執行率達 94%(偏遠地區校數 96 年為 954 校)。</p>
5. 參與資訊素養及資訊融入教學之能力培訓相關課程教師人數比率		<p>96 年度各縣市政府教師資訊素養及資訊融入教學培訓人數共 96,207 人，占各縣市政府提報全國教師總人數 159,641 人之 60%。</p>
6. 提升身心障礙幼兒接受學前特教比率		<p>依據提升身心障礙幼兒接受學前特教比率衡量指標：3 歲至未滿 6 歲身心障礙幼兒接受學前特教通報(96 年報)總數/內政部公告(96 年)同年齡身心障礙幼兒總數 x 100%，經計算後比率為 122.5%(9,860/8,049x100%)。</p>
7. 降低各大專校院因經濟因素休學率於 10% 內		<p>一、辦理各項弱勢學生助學補助，如低收入戶、身心障礙人士及其子女、原住民、特殊境遇婦女之子女等學雜費減免，以及辦理就學期間無息就學貸款供學生申辦，其</p>

策略績效目標	衡量指標	
	衡量指標	績效衡量暨達成情形分析
		<p>中就學貸款利率業自 90 年的 7.502%，大幅降低為 97 年 8 月的 3.7%，就學貸款受惠人數由 94 學年度的 69 萬人次，成長至 95 學年度的 72.8 萬人次，政府補助利息達 36.37 億元，且自 96 年 8 月 1 日起學生負擔之就學貸款利率調降 0.35%，並可選擇延長貸款年限為原來的 1.5 倍，降低每月應繳本息。</p> <p>二、為進一步協助弱勢學生順利就學，於 96 學年度實施「弱勢學生助學計畫」，針對家庭年所得在後 40% 的學生，依其所得多寡、就讀公校或私校，給予助學金，並配合學雜費減免、助學工讀、就學貸款等，協助弱勢學生順利就學，總受惠人數約 21 萬名。受惠人數由 95 學年度實施共同助學措施的 5 萬人，大幅增加至 96 學年度的 10 萬人。同時自 97 學年度起，私立大專校院學生助學金將再調高 2,000 元。</p> <p>三、編印 97 學年度助學措施宣導摺頁 10 萬份，發送大專校院學生並提供民眾索取。97 年 7 月中旬至 9 月底成立圓夢助學專線，提供學生及民眾助學諮詢服務。</p> <p>四、推動上述各項措施後，有效減緩因經濟因素休學之情形，95 學年度因經濟因素休學之正規學制學生已降至 10.69%。</p>
	8. 原住民學生就學高等（大專）教育提升幅度	<p>一、依大學入學考試分發原住民學生錄取概況，95 學年度係採降低錄取標準 25%，在申請入學、推薦甄選入學及單獨招生管道皆有優先錄取原住民考生，且有外加 1% 保障名額，計有國立台灣大學等 42 校共 484 名。</p> <p>二、96 學年度報名人數為 1,225 人，錄取人數為 921 人，錄取率為 75.18%。</p>
五、推動高等教育卓越化、國際化，促進產學合作	1. 國際一流大學論文成長比率	<p>一、「發展國際一流大學及頂尖研究中心計畫」第 1 梯次 12 校國際專業研究能力均有大幅提升，在學術發展上亦有顯著之成果，並提升我國之國際競爭力。</p> <p>二、上述 12 校國際論文，95 年度共 12,276 篇，96 年度共 13,150 篇，成長率為 7.12%，已超過預定目標值(7%)。截至 97 年 6 月 30</p>

策略績效目標	衡量指標	
	衡量指標	績效衡量暨達成情形分析
		日，論文數共 9,273 篇，以 97 年預定 7% 成長目標預估(即為 14,070 篇)，已達年度目標值之 65.9%(9,273/14,070)。
2. 大專校院推動教師評鑑制度之學校數比率		<p>一、依大學法第 21 條規定，大學應對教師之教學、研究、輔導及服務工作進行評鑑，並作為教師升等、續聘、長期聘任、停聘、不續聘及獎勵之重要參考，以彰顯評鑑之功效。本部為瞭解各校辦理情形，經調查後針對未依規定建立或尚未著手規劃教師評鑑制度之學校加以督導，並列入行政考核、獎補助經費及獎勵大學教學卓越計畫補助等審核參據，且本部將持續督導各校儘速建立機制。</p> <p>二、基於大學自治精神，上開法律規定評鑑之方法、程序及具體措施等，由各大學自行訂定，俾使各校能建立特色。是以，各校基於學術責任及追求卓越之要求，得依照本身之需求與特性訂定適當之評鑑方式及標準，以期教學、研究、輔導及服務工作等成果，作為教師升等、續聘、長期聘任、停聘、不續聘及獎勵之依據。</p>
3. 技專校院學生相當英語能力基礎級檢定通過比率		96 年度技專校院通過相當英語能力基礎檢定參與通過率為 41.56% (通過人數 23,211 人/報名英檢人數 55,848 人 x 100%)。
4. 大學校院學生相當英語能力進階級檢定通過比率		<p>一、95 學年度大學校院學生報名參與相當英語能力進階級英檢通過率 73.64%，已超過 96 年度原訂目標值 50%。</p> <p>二、另有 30 校已訂定全校性進階級英檢畢業門檻，23 校個別系所已自主訂定進階級英檢畢業門檻。</p> <p>三、正通函各校調查 96 學年度學生報名參與相當英語能力進階級英檢通過率並預定於 97 年 9 月底完成統計。</p>
5. 大學多元入學家長及學生滿意度		在宣導管道與成效方面，家長對「教育部協助各高中辦理大學多元入學家長說明會，提供家長升學輔導資訊」感到「非常滿意」或「有點滿意」者共 2,476 人，占全部受訪者 2,993 人之 82.7%。

策略績效目標	衡量指標	
	衡量指標	績效衡量暨達成情形分析
	6. 產學合作成果取得專利核准數	97 年度技專校院取得專利核准 77 件。
	7. 技專校院國際合作交流案件數	97 年度技專校院國際合作計畫計 132 案提出申請，核定通過 66 案(40 校)，共補助 4,444 萬元。
	8. 提高來台攻讀正式學位之外國學生人數	推動擴大招收外國學生來台留學，94 學年度在我國修習學位之外國學生人數為 2,853 人，95 學年度增加至 3,935 人，成長 38%；96 學年度目標值為 4,800 人，實際達成值為 5,259 人。
	9. 提高我國留學生主要留學國家簽證人數	<p>國外留學簽證學生數逐年增加，由 91 年 32,991 人增至 96 年 33,021 人，其執行情形如下：</p> <p>一、辦理一般公費留學考試、留學獎學金甄選，以及獎助國內大學校院選送學生赴國外大學（機構）研修-學海飛颺、學海惜珠、學海築夢三計畫：</p> <p>(一)97 年留學獎學金錄取 278 名；公費生預定錄取 107 名。</p> <p>(二)97 年 4 月 26 日完成獎助國內大學校院選送優秀學生出國研修或海外專業實習計畫-學海飛颺、學海惜珠及學海築夢書面審查。</p> <p>1. 「學海飛颺」計畫依審查等級補助 65 校共 8,160 萬元。</p> <p>2. 「學海惜珠」計畫因係直接核定學校所送計畫之學生個人所需經費，爰依學生家境狀況及審查等級補助 69 人(13 人不予補助)共 2,770 萬餘元。</p> <p>3. 「學海築夢」計畫，依審查等級補助 44 校 85 案共 3,840 萬餘元。</p> <p>(三)配合外國政府及機構提供之獎學金，遴選學生前往進修。97 年度日本政府贈我 80 名、日本民間機構 5 名、俄羅斯 23 名、韓國 2 名、科威特 6 名、約旦 2 名、巴拿馬 2 名、波蘭 8 名、紐西蘭獎學金 1 名、英國 6 名、美國(傅爾布萊特獎學金)20 名及歐盟獎學金 5 名，共 160 名。</p>

策略績效目標	衡量指標	
	衡量指標	績效衡量暨達成情形分析
		<p>二、自費留學生部分</p> <p>(一)經由社教機構辦理留學輔導、留學座談及留學新生座談會，期輔導學生自費出國進修。辦理留遊學服務宣導活動，加強留學生之行前輔導及提升對消費者服務觀念，輔導各留學資料服務中心辦理鼓勵留學活動 100 場次。</p> <p>(二)海外留遊學資訊入口網站提供留遊學定型化契約範本、消費糾紛案例及相關資訊等，另公告留遊學契約應記載事項及不得記載事項查核作業要點。</p> <p>(三)97 年度 1 至 6 月更新外國大專校院參考名冊，包括荷蘭、美國、義大利等 3 國。</p> <p>三、留學貸款自 93 年 8 月 1 日起開辦，96 年 10 月 31 日修正本貸款辦法，增加中國信託商業銀行為承貸銀行，並調升留學生家庭年收入門檻為新台幣 145 萬元，97 年 5 月 31 日止共 4,731 名學子受惠。</p>
	10. 與國外大學校院合作辦理雙聯學制學校校數	業於 97 年 6 月通函各校「大學校院國際化調查表」，故有關各校 96 學年度辦理雙聯學制情形之統計，預定於 97 年 9 月底前完成。
六、推動終身學習與培育優質師資	1. 參與社區終身學習中心舉辦終身學習活動民眾之滿意度	為推廣社會教育落實終身學習政策，97 年度 6 至 9 月間本部辦理國立社教機構「驚艷、仲夏學習趣」暑期活動，將於活動結束後，進行活動滿意度調查。
	2. 參與成人基本教育、補習教育、進修教育及空中大學人數	為加強推動各項終身學習活動，建立終身教育體制，業訂定終身學習法及相關配套法案，以為政策推動之依據，其中 96 學年度補習教育、進修教育及空中教育人數達 229,129 人，97 年度成人基本教育班 2,326 班，人數 46,520 名，合共 275,649 名。
	3. 十五歲以上不識字人口比率	為積極培養國人終身學習理念，增加終身學習機會，賡續辦理失學民眾成人基本教育，降低不識字率，其中 15 歲以上不識字率於 96 年度由內政部戶政司統計為 2.37%。
	4. 網站內容（包括學習單元開發數、教	一、建構數位化教學與學習資源，截至 97 年 6 月止，累計開發中小學數位學習內容 30,459

策略績效目標	衡量指標	
	衡量指標	績效衡量暨達成情形分析
	案教材上傳數、網站活動數) 開發完成數	單元，各縣市政府上傳九年一貫七大領域各學科資訊融入教學教案、教材及素材等數位教學資源共 7,295 筆。學習網累計上網人次達 1,249 萬次。 二、提供終身學習資訊查詢，截至 97 年 6 月止，登錄 1 萬 9 千多筆研習資訊，累計完成 112 筆線上課程，辦理 181 場進階資訊研習。
	5. 核減師資培育之招生名額	96 學年度師範及教育大學師資培育數量業於 95 年 10 月 5 日以台中(二)字第 0950148987A-I 號函核定，達成本部「師資培育數量規劃方案」相較 93 學年度減半目標。
	6. 配合九年一貫課程教師在職進修學分班學員滿意度	96 年度教師在職進修專長增能學分班學員整體滿意度平均達 98.91%。
七、促進民間參與公共建設	1. 工程會列管之辦理案件數	97 年度工程會列管之辦理案件數原訂目標值 2 件，截至 6 月底止，工程會列管之實際辦理件數 5 件，已達成原定目標值。
	2. 年度預計簽約案件民間投資總額達成率	97 年度預計簽約案件民間投資總額達成率原訂目標值 50%，截至 6 月底止，達成率為 99%，已達成原定目標值。
	3. 簽約案件數達成率	97 年度預計簽約案件數達成率原訂目標值 50%，截至 6 月底止，達成率為 80%，已達成原定目標值。

## 參、其他事項

### 一、特殊教育經費 98 年度法定預算編列情形

單位：千元

項 目	98年度 法定預算(A)	97年度 法定預算(B)	比較增減	
			金額 (C=A-B)	(C/B)%
<b>一. 身心障礙教育</b>	<b>7,148,014</b>	<b>6,630,343</b>	<b>517,671</b>	<b>7.81%</b>
(一) 特殊教育推展	1,261,825	1,166,590	95,235	8.16%
1. 發展與改進特殊教育相關工作	15,420	15,095	325	2.15%
2. 加強身心障礙學生教育	1,246,405	1,151,495	94,910	8.24%
(二) 私立學校教學獎助	2,289,000	2,195,000	94,000	4.28%
1. 學雜費減免及工讀助學金補助— 私立大專校院身心障礙學生及身心障礙 人士子女學雜費減免優待補助	1,089,000	995,000	94,000	9.45%
2. 學雜費減免及工讀助學金補助— 私立技專校院身心障礙學生及身心障礙 人士子女學雜費減免優待補助	1,200,000	1,200,000	0	0.00%
(三) 中等教育管理	980,528	806,950	173,578	21.51%
1. 特殊教育與教師進修登記— 特殊教育經常費	122	200	(78)	-39.00%
2. 特殊教育與教師進修登記— 身心障礙學生12年就學安置計畫	349,406	228,926	120,480	52.63%
3. 基本行政工作維持—身心障礙 學生及身心障礙人士子女學雜 費減免補助	631,000	577,824	53,176	9.20%
(四) 各國立高級中等學校	1,293,271	1,398,651	(105,380)	-7.53%
所屬9所國立特殊教育學校	1,293,271	1,398,651	(105,380)	-7.53%
(五) 國際教育交流	7,960	7,960	0	0.00%
學生國際教育交流計畫— 身心障礙公費留學生經費	7,960	7,960	0	0.00%
(六) 國立大專校院教學與研究補助	441,986	265,599	176,387	66.41%
(七) 國立高級中等學校教學與訓輔補助	844,990	761,139	83,851	11.02%
(八) 學校體育與衛生教育	28,454	28,454	0	0.00%
學校特殊教育體育活動及教學發展	28,454	28,454	0	0.00%
<b>二. 資賦優異教育</b>	<b>96,994</b>	<b>82,655</b>	<b>14,339</b>	<b>17.35%</b>
(一) 中等教育督導及師資培育	79,690	62,409	17,281	27.69%
辦理國際奧林匹亞競賽	79,690	62,409	17,281	27.69%
(二) 特殊教育推展	17,304	20,246	(2,942)	-14.53%
加強推展資優教育	17,304	20,246	(2,942)	-14.53%
<b>特殊教育經費總計</b>	<b>7,245,008</b>	<b>6,712,998</b>	<b>532,010</b>	<b>7.93%</b>
分析：				
教育部主管預算數	168,147,510	152,553,372		
特殊教育總經費占教育部主管預算比率(%)	4.31%	4.40%		

二、原住民教育經費 98 年度法定預算編列情形

單位：千元

項 目	98年度 法定預算(A)	97年度 法定預算(B)	比較增減	
			金額(C=A-B)	D=(C/B)%
一、教育部	1,920,283	1,768,170	152,113	8.60%
1. 原住民教育推展—辦理原住民教育	462,021	422,720	39,301	9.30%
2. 私立學校教學獎助	350,000	302,000	48,000	15.89%
(1) 私立大學校院原住民族籍學生學雜費減免優待	100,000	52,000	48,000	92.31%
(2) 私立技專校院原住民族籍學生學雜費減免優待	250,000	250,000	0	0.00%
3. 學生事務與輔導—師資培育之大學原住民族籍 學生公費及獎學金	9,000	9,000	0	0.00%
4. 中等教育管理	560,313	496,276	64,037	12.90%
(1) 基本行政工作維持—高中職原住民族學生 助學金	427,270	417,446	9,824	2.35%
(2) 特教與教師進修登記—台灣省原住民族學生 保送師範校院甄試及輔導研習	600	600	0	0.00%
(3) 高級中學管理—推動高中原住民族教育活動	94,870	40,670	54,200	133.27%
(4) 高級職校管理—補助台灣省職校原住民族學 生住宿伙食費	37,573	37,560	13	0.03%
5. 各國立高級中等學校—補助原住民族學生助學金 及住宿伙食費	132,754	233,150	(100,396)	-43.06%
6. 國立高級中等學校教學與訓輔補助—補助原住 民族學生助學金及住宿伙食費	167,246	57,369	109,877	191.53%
7. 國立大學校院教學與研究補助—對原住民族學生 學雜費減免及獎學金等經費	173,888	171,874	2,014	1.17%
8. 一般教育推展—國家教育研究院籌備處發行原 住民族季刊	1,061	1,031	30	2.91%
9. 國民教育行政及督導—原住民族幼兒就讀公私立 幼稚園學費補助	64,000	74,750	(10,750)	-14.38%
二、行政院原住民族委員會	1,097,567	1,148,967	(51,400)	-4.47%
1. 執行原住民族教育事項	39,980	34,849	5,131	14.72%
(1) 協調與規劃原住民族教育政策	2,000	3,970	(1,970)	-49.62%
(2) 辦理原住民族教育	25,700	18,145	7,555	41.64%
(3) 推動原住民族教育之研究	12,280	12,734	(454)	-3.57%
2. 部落發展人才培育計畫	298,979	281,214	17,765	6.32%
3. 推動原住民族社會教育及終身學習	52,884	69,350	(16,466)	-23.74%
4. 縮減原住民族數位落差	41,600	133,000	(91,400)	-68.72%
5. 辦理原住民族傳播媒體發展計畫	427,834	387,834	40,000	10.31%
6. 都市原住民族生活輔導計畫(推動都市原住民 學前教育等)	106,290	106,290	0	0.00%
7. 推動原住民族語言振興發展	130,000	136,430	(6,430)	-4.71%
合計(原住民族教育經費總計)	3,017,850	2,917,137	100,713	3.45%
分析：				
教育部主管預算數	168,147,510	152,553,372		
原住民族教育總經費占教育部主管預算比率(%)	1.79%	1.91%		



三、愛臺 12 建設 98 年度法定預算編列情形

單位：千元

項目	計畫名稱	金額
智慧台灣	合計	19,358,234
一 人才培育		
	1. 悅讀101-教育部提升國民中小學閱讀計畫	286,334
	2. 補助縣市辦理精進課堂教學能力計畫	430,000
強化語文、閱讀及資訊教育	3. 閱讀植根與空間改造：98-101年圖書館創新服務發展計畫	569,000
	4. 創造偏鄉數位機會推動計畫	205,900
	5. 改善國民中小學學校資訊教學環境	348,000
推動高中職補助學費，強化技職體系	1. 規劃推動高中職補助學費措施	7,719,000
	2. 國立高中職老舊校舍整建及實習設備充實改善計畫	1,100,000
培育菁英達到世界水準	1. 發展國際一流大學及頂尖研究中心計畫	5,000,000
	2. 獎勵大學教學卓越計畫	3,700,000

本 頁 空 白

# 主 要 表

# 歲入來源別預算表

**教育部**  
**歲入來源別預算表**

經費門併計

中華民國98年度

單位：新臺幣千元

科	項	目	節	名	目稱	本年度預算數	上年度預算數	前年度決算數	本年度與 上年度比較	說 明
				合計		2,724,028	4,430,799	4,127,514	-1,706,771	
2				0400000000	罰款及賠償收入	13,608	11,107	66,662	2,501	
	90			0420010000	教育部	13,608	11,107	66,662	2,501	
		1		0420010100	罰金罰鍰及息金	-	-	1,218	-	
			1	0420010101	罰金罰鍰	-	-	1,218	-	前年度決算數係各國立高級中等學校採購財物案廠商依契約繳交逾期罰款及營繕工程廠商違約逾期完工之罰款等。
		2		0420010200	沒入及沒收財物	-	-	187	-	
			1	0420010201	沒入金	-	-	187	-	前年度決算數係各國立高級中等學校採購案得標廠商未簽約沒收押標金及違約沒收履約保證金等收入。
		3		0420010300	賠償收入	13,608	11,107	65,257	2,501	
			1	0420010301	一般賠償收入	13,608	11,107	65,257	2,501	本年度預算數之內容與上年度之比較如下： 1. 教育部印製書刊廠商違約逾期交貨之賠償收入5,500千元，與上年度同。 2. 教育部公費留學生未依規定服務期滿賠償公費收入7,500千元，較上年度增列2,500千元。 3. 各國立高級中等學校圖書逾期歸還之罰款收入8千元，較上年度增列1千元。 4. 國立台中圖書館圖書遺失或損壞之賠償及逾期歸還之罰款等收入600千元，與上年度同。
3				0500000000	規費收入	41,210	43,493	49,043	-2,283	
	107			0520010000	教育部	41,210	43,493	49,043	-2,283	
		1		0520010100	行政規費收入	27,340	21,860	31,262	5,480	
			1	0520010101	審查費	10,700	8,250	14,728	2,450	本年度預算數係教育部審查國民中小學九年一貫課程教材之審查費收入。
			2	0520010104	考試報名費	16,640	13,610	16,534	3,030	本年度預算數之內容與上年度之比較如下：

**教育部**  
**歲入來源別預算表**

中華民國98年度

單位：新臺幣千元

經資門併計

科				目	本年度預算數	上年度預算數	前年度決算數	本年度與 上年度比較	說 明
款	項	目	節	名					
			2	0520010300 使用規費收入	13,870	21,633	17,782	-7,763	1.教育部辦理國外大學醫學與牙醫學系畢業生學歷甄試、留學生考試、對外華語教學能力認證考試、高中以下學校與幼稚園教師資格檢定考試報名費收入16,240千元，較上年度增列2,740千元。 2.國立新竹教育大學附設實驗國民小學美術班招生及教師甄選考試報名費等收入400千元，較上年度增列290千元。
			1	0520010305 資料使用費	1,562	2,020	1,802	-458	本年度預算數之內容與上年度之比較如下： 1.教育部辦理公費留學考試、對外華語師資認證考試出售簡章及政府出版品銷售等收入1,200千元，較上年度減列50千元。 2.各國立高級中等學校出售工程、設備之招標比價圖說費及學生申請成績證明工本費等收入332千元，較上年度減列國立羅東高級中學等55所學校本年度起實施校務基金，移列基金之收入438千元。 3.新增國立海洋科技博物館籌備處工程招標出售招標文件收入等30千元。
			2	0520010312 場地設施使用費	12,308	19,613	15,604	-7,305	本年度預算數之內容與上年度之比較如下： 1.教育部經營台北市徐州路48-1號5樓部分國有房地租金收入69千元，較上年度減列395千元。 2.國家教育研究院籌備處借用宿舍員工自薪資扣回繳庫數20千元，與上年度同。 3.各國立高級中等學校借用宿舍員工自薪資扣回繳庫數3,810千元，較上年度減列國立羅東高級中學等55所學校本年度起實施校務基金，移列基金之收入6,655千元。 4.國立台北教育大學附設實驗國民小學借用宿舍員工自薪資扣回繳庫數、教室及羽球場提供外界使用等收入372千元，較上年度減列100千元。

**教育部**  
**歲入來源別預算表**

中華民國98年度

單位：新臺幣千元

經費門併計

科 目					本年度預算數	上年度預算數	前年度決算數	本年度與 上年度比較	說 明
款	項	目	節	名 稱					
				0520010313					5. 國立新竹教育大學附設實驗國民小學借用宿舍員工自薪資扣回繳庫數、場地提供外界使用及融合校區游泳池使用費等收入90千元，與上年度同。
				3 服務費			375		6. 國立台中教育大學附設實驗國民小學員工使用停車場等收入35千元，與上年度同。
									7. 國立臺南大學附設實驗國民小學借用宿舍員工自薪資扣回繳庫數5千元，與上年度同。
									8. 國立台東大學附設實驗國民小學游泳池使用費收入270千元，與上年度同。
									9. 國立鳳凰谷鳥園遊客參觀門票收入及停車場清潔管理維護收入等7,637千元，與上年度同。
									10. 上年度國立屏東教育大學附設實驗國民小學游泳池使用費收入，本年度配合該校預算併入國立屏東教育大學編列，所列112千元如數減列。
									11. 上年度國立花蓮教育大學附設實驗國民小學借用宿舍員工自薪資扣回繳庫數，本年度配合該校預算併入國立花蓮教育大學編列，所列43千元如數減列。
									-前年度決算數係國立台中圖書館辦理讀者閱覽證之工本費收入。
4				0700000000	6,428	31,515	44,250	-25,087	
	103			0720010000	6,428	31,515	44,250	-25,087	
				教育部					
			1	0720010100	3,873	19,551	28,613	-15,678	
				財產孳息					
			1	0720010101	2,841	6,026	9,424	-3,185	本年度預算數之內容與上年度之比較如下： 1. 各國立高級中等學校代辦經費存入公庫之利息收入2,755千元，較上年度減列國立羅東高級中學等55所學校本年度起實施校務基金，移列基金之收入3,215千元。 2. 國立台中圖書館保管款專戶存款利息收入56千元，與上年度同。 3. 新增國立海洋科技博物館籌備處代辦
				利息收入					

**教育部**  
**歲入來源別預算表**

經資門併計

中華民國98年度

單位：新臺幣千元

科	目	本年預算數	上年預算數	前年決算數	本年度與 上年度比較	說 明
款	項 目 節 名					
	0720010105 2 權利金	600	13,000	18,608	-12,400	<p>經費存入公庫之利息收入30千元。</p> <p>本年度預算數之內容與上年度之比較如下：                      1. 教育部特殊教育評量工具銷售權利金收入600千元，與上年度同。                      2. 上年度教育部辦理部編審定本數學領域、自然與生活科技領域教科書授權印製發行之權利金收入，配合不再以授權方式辦理，所列12,250千元如數減列。                      3. 上年度國立花蓮教育大學附設實驗國民小學游泳池委外經營權利金收入，本年度配合該校預算併入國立花蓮教育大學編列，所列150千元如數減列。</p>
	0720010106 3 租金收入	432	525	582	-93	<p>本年度預算數之內容與上年度之比較如下：                      1. 國立鳳凰谷鳥園18家商店租金收入432千元，與上年度同。                      2. 上年度各國立高級中等學校員生消費合作社租用學校場地之租金收入，配合國立羅東高級中學等55所學校本年度起實施校務基金，所列93千元如數減列。</p>
	0720010600 2 廢舊物資售價	2,555	11,964	15,636	-9,409	<p>本年度預算數係教育部及所屬各國立高級中等學校出售報廢財產等收入，較上年度減列9,409千元。</p>
7	1100000000 其他收入	2,662,782	4,344,684	3,967,559	-1,681,902	
	103 1120010000 教育部	2,662,782	4,344,684	3,967,559	-1,681,902	
	1 1120010100 學雜費收入	1,767,811	3,448,713	3,514,235	-1,680,902	<p>本年度預算數之內容與上年度之比較如下：                      1. 各國立高級中等學校收取學生之學費、課業費、學生作業費及補校學雜費等收入1,761,791千元，較上年度減列國立羅東高級中學等55所學校本年度起實施校務基金，移列基金之收入1,193,543千元，以及因招收學生人數減少減列484,807千元，合共減列1,678,350千元。</p>



**教育部**  
**歲入來源別預算表**

中華民國98年度

單位：新臺幣千元

經費門併計

科 目 節 名					目 稱	本年度預算數	上年度預算數	前年度決算數	本年度與 上年度比較	說 明
										2. 國立台北教育大學附設實驗國民小學幼稚園學費收入1,600千元，較上年度減列20千元。
										3. 國立新竹教育大學附設實驗國民小學幼稚園學費收入2,240千元，與上年度同。
										4. 國立台中教育大學附設實驗國民小學幼稚園學費收入600千元，與上年度同。
										5. 國立臺南大學附設實驗國民小學幼稚園學費收入1,000千元，與上年度同。
										6. 國立台東大學附設實驗國民小學幼稚園學費收入580千元，較上年度增列40千元。
										7. 上年度國立嘉義大學附設實驗國民小學幼稚園學費收入，本年度配合該校預算併入國立嘉義大學編列，所列1,296千元如數減列。
										8. 上年度國立屏東教育大學附設實驗國民小學幼稚園學費收入，本年度配合該校預算併入國立屏東教育大學編列，所列720千元如數減列。
										9. 上年度國立花蓮教育大學附設實驗國民小學幼稚園學費收入，本年度配合該校預算併入國立花蓮教育大學編列，所列556千元如數減列。
		2		1120010900	雜項收入	894,971	895,971	453,325	-1,000	
		1		1120010901	收回以前年度歲出	894,961	895,961	439,847	-1,000	本年度預算數係教育部以前年度補助各縣市政府及學校各項計畫經費執行結餘繳庫數。
		2		1120010909	其他雜項收入	10	10	13,478	0	本年度預算數係教育部郵資機酬金收入。

本 頁 空 白

歲出機關別預算表

**教育部**  
**歲出機關別預算表**

中華民國98年度

單位：新臺幣千元

經資門併計

科				本年度預算數	上年度預算數	本年度與上年度 比	說 明
款	項	目	節 名				
11			002000000 教育部主管	166,412,717	150,368,665	16,044,052	
	1		0020010000 教育部	166,412,717	150,368,665	16,044,052	本科目上年度法定預算數150,690,854千元，配合機關改隸，由「國立新竹社會教育館行政及推展」、「國立彰化社會教育館行政及推展」、「國立台南社會教育館行政及推展」、「國立台東社會教育館行政及推展」及「加強社會藝術與文化活動」等科目移出305,909千元，列入行政院文化建設委員會。由行政院文化建設委員會「圖書館業務」科目移入148,919千元，另由行政院衛生署「醫院營運業務」科目移入27,821千元，以及將原編列分預算之「國立臺灣民主紀念館」改以「國立中正紀念堂管理處」為名稱編列單位預算，移出193,020千元，移出移入數互抵後，淨計如表列上年度預算數。
			5120010000 教育支出	147,308,238	132,736,851	14,571,387	
		1	5120010100 一般行政	700,120	704,484	-4,364	1. 本年度預算數700,120千元，包括人事費574,013千元，業務費113,157千元，設備及投資10,550千元，獎補助費2,400千元。 2. 本年度預算數之內容與上年度之比較如下： (1) 人員維持費574,013千元，與上年度同。 (2) 基本行政工作維持費115,557千元，較上年度減列環境佈置及一般事務費等經費2,914千元。 (3) 整修辦公房屋及購置事務機具經費10,550千元，較上年度減列辦公室整修及設備更新等經費1,450千元。
		2	5120010200 高等教育	69,305,761	58,740,819	10,564,942	
		1	5120010201 高等教育行政及督導	8,426,984	1,220,326	7,206,658	1. 本科目上年度法定預算數1,035,326千元，配合科目調整，由「師資培育」科目移入補助師範校院轉型中長程發展計畫與師範及教育大學華語教學研究所教學活動等經費185,000千元，合共如列數。 2. 本年度預算數8,426,984千元，包括業務費131,259千元，獎補助費8,295,725千元。 3. 本年度預算數之內容與上年度之比較如下： (1) 高等教育行政工作維持費5,000千元，與上年度同。 (2) 學術審議著作審查及設置國家講座經費55,000千元，與上年度同。 (3) 強化人才培育及產學合作機制經費438,328千元，較上年度減列推動大學試辦專業學院與辦理生態工法及生物多樣性人才培育計畫等經費27,500千元，增列推動大學校院藝術與設計人才養成計畫、補助大學辦理跨領域課程與教學改進及推動

**教育部**  
**歲出機關別預算表**

經費門併計

中華民國98年度

單位：新臺幣千元

科 目				本年度預算數	上年度預算數	本年度與上年度 比	說 明
款	項	目	節 名				
			5120010202	3,030,411	1,379,042	1,651,369	<p>產學合作加值計畫等經費111,328千元，計淨增83,828千元。</p> <p>(4)改善教學研究環境及提升高等教育行政服務品質經費615,656千元，較上年度減列改善大學基礎設施及教學研究環境等經費283,267千元，增列輔導並協助大學校院進行資源整合或轉型發展等經費283,097千元，計淨減170千元。</p> <p>(5)推動大學評鑑制度及提升大學國際競爭力計畫經費213,000千元，較上年度增列補助推動大學進退場機制及改進大學評鑑制度等經費23,000千元。</p> <p>(6)獎勵大學教學卓越計畫，原編列擴大公共建設投資計畫特別預算，自本年度起納入總預算編列，總經費9,000,000千元，95至97年度已編列7,500,000千元，本年度續編最後1年經費1,500,000千元，連同新增第2期計畫經費600,000千元，合共2,100,000千元。</p> <p>(7)發展國際一流大學及頂尖研究中心計畫，原編列擴大公共建設投資計畫特別預算，自本年度起納入總預算編列，總經費50,000,000千元，94至97年度已編列35,000,000千元，本年度續編第5年經費5,000,000千元。</p> <p>1.本科目上年度法定預算數1,387,643千元，配合科目調整，移出綜合高中業務相關經費21,544千元至「中等教育管理」科目，另由「中等教育督導及師資培育」科目移入辦理總統教育獎表揚活動及獎學金經費12,943千元，淨計如列數。</p> <p>2.本年度預算數3,030,411千元，包括業務費185,617千元，獎補助費2,844,794千元。</p> <p>3.本年度預算數之內容與上年度之比較如下：</p> <p>(1)技術職業教育行政工作維持費4,604千元，與上年度同。</p> <p>(2)輔導改進技專校院之管理及發展經費137,667千元，較上年度減列補助再生能源教學與研究發展等經費21,686千元，增列補助各技專校院老舊校舍維修工程經費50,000千元，計淨增28,314千元。</p> <p>(3)辦理產學合作及技職教師研習經費2,088,088千元，較上年度減列推動職業學校群科課程綱要與加強學生通識及實作能力計畫等經費17,300千元，另原編列擴大公共建設投資計畫特別預算之獎勵技職校院教學卓越計畫，自本年度起納入總預算編列，總經費6,000,000千元，95至97年度已編列5,000,000千元，本年度續編最後1年經費1,000,000千元，連同新增第2期計畫經費600,000千元，共增列1,600,000千元，以上增減互抵後</p>
			2 技術職業教育行政及督導				

教育部  
歲出機關別預算表

中華民國98年度

單位：新臺幣千元

經費門併計

科 目 節 名				目 稱	本年度預算數	上年度預算數	本年度與上年度 比	說 明
18.	實	專	等	5120010203	38,432,999	37,810,054	622,945	<p>淨增1,582,700千元。</p> <p>(4)技職教育行政革新與國際交流及評鑑經費324,111千元，較上年度增列補助技專校院改善基本設施與充實各項軟硬體經費及補助海事類科海上實習改進方案等經費65,000千元。</p> <p>(5)強化技職教育學制及特色經費475,941千元，較上年度減列補助技專校院轉型發展及推動高中職多元入學方案等經費30,745千元，增列補助技專校院與高職建立產學合作相關計畫等經費6,100千元，計淨減24,645千元。</p> <p>1.本年度預算數38,432,999千元，均為獎補助費，係補助已納入「國立大學校院校務基金」運作之52所國立大學校院所需一般教學與研究經費及其附設醫院之醫療教學與研究經費。</p> <p>2.本年度預算數之內容與上年度之比較如下：                      (1)高等教育教學與研究補助經費37,412,127千元，較上年度增列572,386千元，包括：                      &lt;1&gt;國立台灣大學4,391,548千元，較上年度增列40,600千元。                      &lt;2&gt;國立政治大學1,474,805千元，較上年度增列11,200千元。                      &lt;3&gt;國立清華大學1,301,897千元，與上年度同。                      &lt;4&gt;國立中興大學1,503,208千元，較上年度增列11,917千元。                      &lt;5&gt;國立成功大學2,168,215千元，與上年度同。                      &lt;6&gt;國立交通大學1,333,611千元，較上年度增列8,301千元。                      &lt;7&gt;國立中央大學1,115,630千元，較上年度增列10,910千元。                      &lt;8&gt;國立中山大學977,053千元，與上年度同。                      &lt;9&gt;國立中正大學963,913千元，較上年度增列18,294千元。                      &lt;10&gt;國立台灣海洋大學779,789千元，與上年度同。                      &lt;11&gt;國立陽明大學781,746千元，與上年度同。                      &lt;12&gt;國立東華大學1,038,387千元，較上年度增列127,912千元。                      &lt;13&gt;國立暨南國際大學526,202千元，較上年度減列8,028千元。                      &lt;14&gt;國立台北大學663,584千元，較上年度增列2,483千元。                      &lt;15&gt;國立嘉義大學1,057,852千元，較上年度增列104,260千元。                      &lt;16&gt;國立高雄大學378,912千元，與上年度同。                      &lt;17&gt;國立台東大學370,412千元，較上年度增列3,976千元。</p>

# 教育部 歲出機關別預算表

中華民國98年度

單位：新臺幣千元

經費門併計

科 目					本年度預算數	上年度預算數	本年度與上年度 比	說 明
款	項	目	節	名 稱				
								<18>國立宜蘭大學508,452千元，較上年度增列6,767千元。 <19>國立聯合大學417,106千元，較上年度增列10,133千元。 <20>國立台南大學431,295千元，較上年度增列3,795千元。 <21>國立台灣師範大學1,663,867千元，較上年度增列27,729千元。 <22>國立彰化師範大學662,898千元，較上年度增列500千元。 <23>國立高雄師範大學571,491千元，較上年度增列1,104千元。 <24>國立台北教育大學459,319千元，較上年度增列1,235千元。 <25>國立新竹教育大學396,736千元，較上年度增列7,125千元。 <26>國立台中教育大學415,943千元，較上年度增列745千元。 <27>國立屏東教育大學485,517千元，較上年度增列70,397千元。 <28>國立台北藝術大學394,567千元，較上年度增列3,500千元。 <29>國立台灣藝術大學408,030千元，較上年度增列14,649千元。 <30>國立台南藝術大學292,110千元，較上年度增列2,747千元。 <31>國立空中大學200,000千元，較上年度增列13,800千元。 <32>國立台灣科技大學794,405千元，較上年度增列37,045千元。 <33>國立台北科技大學761,815千元，與上年度同。 <34>國立雲林科技大學656,946千元，與上年度同。 <35>國立虎尾科技大學579,600千元，較上年度增列4,000千元。 <36>國立高雄第一科技大學466,174千元，較上年度增列3,015千元。 <37>國立高雄應用科技大學647,792千元，較上年度增列4,484千元。 <38>國立高雄海洋科技大學455,177千元，較上年度增列1,962千元。 <39>國立屏東科技大學645,379千元，較上年度增列2,403千元。 <40>國立澎湖科技大學245,047千元，較上年度增列10,959千元。 <41>國立勤益科技大學484,032千元，較上年度增

**教育部**  
**歲出機關別預算表**

中華民國98年度

單位：新臺幣千元

經費門併計

科 目					本年度預算數	上年度預算數	本年度與上年度 比	說 明
款	項	目	節	名 稱				
				5120010204				列6,563千元。 <42>國立臺灣體育大學561,578千元，較上年度增 列4,792千元。 <43>國立台北護理學院318,490千元，與上年度同 。 <44>國立台北商業技術學院482,565千元，與上年 度同。 <45>國立台中技術學院612,256千元，較上年度增 列5,265千元。 <46>國立高雄餐旅學院262,076千元，較上年度增 列5,032千元。 <47>國立屏東商業技術學院272,899千元，較上年 度增列1,400千元。 <48>國立金門技術學院133,621千元，較上年度增 列17,494千元。 <49>國立台灣戲曲學院382,595千元，較上年度增 列9,351千元。 <50>國立台中護理專科學校126,462千元，較上年 度增列3,304千元。 <51>國立台南護理專科學校123,607千元，較上年 度增列2,339千元。 <52>國立台東專科學校265,516千元，較上年度增 列19,927千元。 <53>上年度各大學校院新增班及自然增班預算，本 年度不再編列，所列63,000千元如數減列。 (2)醫學臨床教學研究與補助經費1,020,872千元， 較上年度增列50,559千元，包括： <1>國立臺灣大學醫學院附設醫院611,602千元，較 上年度減列65,510千元。 <2>國立成功大學醫學院附設醫院286,270千元，較 上年度減列6,931千元。 <3>新增國立陽明大學附設醫院123,000千元。
			4	私立學校教學獎助	19,415,367	18,331,397	1,083,970	1.本年度預算數19,415,367千元，包括業務費54,119 千元，獎補助費19,361,248千元。 2.本年度預算數之內容與上年度之比較如下： (1)輔導私立大專校院整體發展獎助經費6,942,310 千元，較上年度增列私立技專校院整體發展補助 及績效型獎助經費99,750千元。 (2)私立大專校院學生團體保險費90,100千元，與上 年度同。 (3)補助私立大專校院建築貸款利息經費88,000千元 ，較上年度減列7,000千元。 (4)學生學雜費減免及工讀助學金補助4,530,800千 元，較上年度增列學生學雜費減免160,800千元 。 (5)補助私立大專校院學生就學貸款利息經費3,169,



**教育部**  
**歲出機關別預算表**

中華民國98年度

單位：新臺幣千元

經資門併計

科 目					本年度預算數	上年度預算數	本年度與上年度 比	說 明
款	項	目	節	名 稱				
				5120010300 中等教育	48,753,890	46,771,272	1,982,618	566千元，較上年度增列649,883千元。 (6)輔導私立大專校院學生事務與輔導工作經費244,800千元，較上年度減列200千元。 (7)補助私立大專校院教職員全民健保及公務人員保險費1,300,000千元，較上年度增列50,000千元。 (8)輔導私立大專校院財務及會計行政經費29,519千元，較上年度減列1,112千元。 (9)私立學校軍訓教育與護理教師待遇及進用學輔人力經費2,850,000千元，較上年度增列120,000千元。 (10)輔導海外台灣學校及大陸台裔子弟學校整體發展經費170,272千元，較上年度減列補助大陸地區台裔子弟學校之教師進修等經費3,416千元，增列補助大陸地區台裔子弟學校學生學費等15,265千元，計淨增11,849千元。
		3		5120010301 中等教育督導及師資培 育	1,122,463	1,111,436	11,027	1.本科目係由上年度預算「中等教育督導」科目改設。 2.上年度法定預算數595,119千元，配合科目調整，移出辦理總統教育獎表揚活動及獎學金經費12,943千元至「技術職業教育行政及督導」科目，另由「師資培育」科目移入529,260千元，淨計如列數。 3.本年度預算數1,122,463千元，包括業務費376,672千元，獎補助費745,791千元。 4.本年度預算數之內容與上年度之比較如下： (1)中等教育督導及師資培育行政工作維持費5,192千元，與上年度同。 (2)辦理國際奧林匹亞競賽及科學教育經費142,050千元，較上年度增列辦理國際奧林匹亞競賽及高中科學班試辦計畫等經費29,796千元。 (3)均衡高中教育發展經費494,203千元，較上年度減列辦理高中課程學科中心優質化與高中課程綱要業務等經費51,877千元，增列辦理國中基測題庫研發與高中教科書審定等經費33,345千元，計淨減18,532千元。 (4)健全師資培育經費320,786千元，較上年度減列辦理進修學院及補助實習教師教育實習津貼等經費47,108千元，增列推動師資培育素質提升方案等經費29,500千元，計淨減17,608千元。 (5)教師資格檢定評鑑課程認定及社教機構或法人認可經費52,850千元，較上年度增列辦理高中以下學校教師資格檢定考試等經費34千元。 (6)教師在職進修經費107,382千元，較上年度增列教師專業成長提升計畫等經費17,337千元。

# 教育部 歲出機關別預算表

中華民國98年度

單位：新臺幣千元

經費門併計

科 目					本年度預算數	上年度預算數	本年度與上年度 比	說 明
款	項	目	節	名 稱				
			2	5120010302 中等教育管理	14,781,859	9,918,531	4,863,328	1. 本科目上年度法定預算數9,896,987千元，配合科目調整，由「技術職業教育行政及督導」科目移入綜合高中業務相關經費21,544千元，合共如列數。 2. 本年度預算數14,781,859千元，包括人事費184,860千元，業務費180,439千元，設備及投資34,317千元，獎補助費14,382,243千元。 3. 本年度預算數之內容與上年度之比較如下： (1) 人員維持費172,214千元，較上年度增列員工薪俸晉級差額及退休離職儲金等經費2,090千元。 (2) 基本行政工作維持費1,996,828千元，較上年度增列身心障礙學生及低收入戶學生學雜費減免等經費97,355千元。 (3) 特殊教育與教師進修及登記經費356,152千元，較上年度增列補助身心障礙學生12年就學安置等經費120,262千元。 (4) 高級中學管理經費8,154,301千元，較上年度增列辦理高中優質化經費115,438千元，高中校務評鑑及建立輔導機制10,290千元，高中職學生學習扶助方案40,000千元，補助就讀私立高級中等學校學生學雜費1,850,000千元，推動高中原住民教育活動及對私校獎補助經費等472,967千元，合共增列2,488,695千元。 (5) 高級職業學校管理經費2,801,542千元，較上年度增列逐步實施高職免學費方案1,064,644千元、高職優質化220,196千元、充實改善國立高職實習工廠設備200,000千元、辦理技藝競賽、技能檢定及多元入學統一發作業等經費113,245千元，合共增列1,598,085千元。 (6) 地方及進修教育管理經費859,088千元，較上年度增列辦理藝術與進修教育行政業務及補助高級進修學校學費等經費234,101元。 (7) 建校與修建及設備441,734千元，較上年度增列各國立高級中等學校辦理危險建物詳細評估及補強經費322,740千元。
			3	5120010303 各國立高級中等學校	17,930,664	29,480,829	-11,550,165	1. 本年度預算數17,930,664千元，包括人事費13,671,044千元，業務費1,481,031千元，設備及投資2,470,013千元，獎補助費308,576千元。 2. 本年度預算數之內容與上年度之比較如下： (1) 人員維持費13,620,041千元，較上年度核實減列技工及工友之人事費4,183千元，員工加班值班費3,323千元及國立羅東高級中學等55所學校自本年度起實施校務基金之人事費8,593,782千元，增列教職員人事費12,670千元，教師兼課鐘點費37,399千元及教職員工退休離職儲金等經費100,257千元，計淨減8,450,962千元。

**教育部**  
**歲出機關別預算表**

經資門併計

中華民國98年度

單位：新臺幣千元

科 目					本年度預算數	上年度預算數	本年度與上年度較比	說 明
款	項	目	節	名 稱				
				5120010304				(2)基本行政工作維持費461,399千元，較上年度減列水電費2,340千元及國立羅東高級中學等55所學校自本年度起實施校務基金之經費301,866千元，增列通訊、設施與機械設備養護及一般事務費等經費24,186千元，計淨減280,020千元。
			4	國立高級中等學校教學與訓輔補助	14,918,904	6,260,476	8,658,428	(3)教學及訓育輔導業務經費1,286,491千元，係86所國立高級中等學校所需教學及訓育輔導業務經費，較上年度核實減列教職員工人事費12,129千元及國立羅東高級中學等55所學校自本年度起實施校務基金之經費846,151千元，增列通訊、設施與機械設備養護等經費341,649千元，計淨減516,631千元。
								(4)改善教學環境2,562,733千元，較上年度減列國立羅東高級中學等55所學校自本年度起實施校務基金之經費801,467千元，國立高中職老舊危險建物汰建暨教育資源嚴重不足新建工程等2,017,805千元，增列辦理各國立高級中等學校危險建物詳細評估與補強及充實改善國立高職實習工廠設備等經費516,720千元，計淨減2,302,552千元。
								1.本年度預算數14,918,904千元，均為獎補助費，係補助納入「國立高級中等學校校務基金」運作之92所國立高級中等學校所需一般教學與訓輔經費。
								2.本年度預算數之內容與上年度之比較如下：
								(1)補助國立宜蘭高級中學教學與訓輔等經費142,693千元，較上年度增列9,456千元。
								(2)補助國立臺灣師範大學附屬高級中學教學與訓輔等經費357,418千元，較上年度增列9,312千元。
								(3)補助國立政治大學附屬高級中學教學與訓輔等經費100,275千元，較上年度增列33,703千元。
								(4)補助國立板橋高級中學教學與訓輔等經費184,674千元，較上年度增列8,464千元。
								(5)補助國立武陵高級中學教學與訓輔等經費182,565千元，較上年度增列3,185千元。
								(6)補助國立豐原高級中學教學與訓輔等經費149,571千元，較上年度增列4,579千元。
								(7)補助國立清水高級中學教學與訓輔等經費129,606千元，較上年度增列7,470千元。
								(8)補助國立台中第一高級中學教學與訓輔等經費233,266千元，較上年度增列5,245千元。
								(9)補助國立暨南大學附屬高級中學教學與訓輔等經費132,253千元，較上年度增列5,992千元。
								(10)補助國立員林高級中學教學與訓輔等經費145,386千元，較上年度增列689千元。
								(11)補助國立斗六高級中學教學與訓輔等經費149,9

# 教育部 歲出機關別預算表

中華民國98年度

單位：新臺幣千元

經費門併計

目					本年度預算數	上年度預算數	本年度與上年度 比	說 明
科	項	目	節	名				
								22千元，較上年度增列6,891千元。 (12)補助國立台南大學附屬高級中學教學與訓輔等經費186,651千元，較上年度增列13,294千元。 (13)補助國立台南第一高級中學教學與訓輔等經費212,219千元，較上年度減列10,148千元。 (14)補助國立高雄師範大學附屬高級中學教學與訓輔等經費140,162千元，較上年度增列3,035千元。 (15)補助國立中山大學附屬高級中學教學與訓輔等經費110,993千元，較上年度減列500千元。 (16)補助國立鳳山高級中學教學與訓輔等經費164,336千元，較上年度增列7,666千元。 (17)補助國立台東體育實驗高級中學教學與訓輔等經費101,822千元，較上年度增列6,876千元。 (18)補助國立金門高級中學教學與訓輔等經費138,119千元，較上年度減列3,117千元。 (19)補助國立新竹女子高級中學教學與訓輔等經費162,293千元，較上年度增列3,013千元。 (20)補助國立台中女子高級中學教學與訓輔等經費171,047千元，較上年度增列3,934千元。 (21)補助國立花蓮女子高級中學教學與訓輔等經費121,318千元，較上年度增列4,435千元。 (22)補助國立員林崇實高級工業職業學校教學與訓輔等經費185,187千元，較上年度增列13,662千元。 (23)補助國立永靖高級工業職業學校教學與訓輔等經費157,422千元，較上年度增列6,636千元。 (24)補助國立秀水高級工業職業學校教學與訓輔等經費177,840千元，較上年度增列13,145千元。 (25)補助國立彰化師範大學附屬高級工業職業學校教學與訓輔等經費230,632千元，較上年度減列5,666千元。 (26)補助國立台南高級工業職業學校教學與訓輔等經費323,237千元，較上年度增列3,406千元。 (27)補助國立台中高級農業職業學校教學與訓輔等經費249,444千元，較上年度增列18,646千元。 (28)補助國立花蓮高級農業職業學校教學與訓輔等經費157,957千元，較上年度增列2,143千元。 (29)補助國立彰化高級商業職業學校教學與訓輔等經費226,689千元，較上年度增列11,122千元。 (30)補助國立桃園高級農工職業學校教學與訓輔等經費254,386千元，較上年度增列10,265千元。 (31)補助國立民雄高級農工職業學校教學與訓輔等經費148,666千元，較上年度增列2,096千元。 (32)補助國立北門高級農工職業學校教學與訓輔等經費196,913千元，較上年度增列3,266千元。 (33)補助國立旗山高級農工職業學校教學與訓輔等

**教育部**  
**歲出機關別預算表**

中華民國98年度

單位：新臺幣千元

經資門併計

科					目	本年度預算數	上年度預算數	本年度與上年度 比	說 明
款	項	目	節	名	稱				
									經費153,530千元，較上年度增列4,172千元。 (34)補助國立台中高級家事商業職業學校教學與訓 輔等經費232,267千元，較上年度增列10,235千 元。 (35)補助國立員林高級家事商業職業學校教學與訓 輔等經費145,298千元，較上年度增列1,304千 元。 (36)補助國立彰化啓智學校教學與訓輔等經費190,3 44千元，較上年度增列26,649千元。 (37)補助國立苗栗特殊教育學校教學與訓輔等經費7 3,523千元，較上年度增列14,893千元。 (38)新增補助國立羅東高級中學教學與訓輔等經費1 32,202千元。 (39)新增補助國立中和高級中學教學與訓輔等經費1 60,694千元。 (40)新增補助國立新店高級中學教學與訓輔等經費1 34,518千元。 (41)新增補助國立三重高級中學教學與訓輔等經費1 40,712千元。 (42)新增補助國立華僑實驗高級中學教學與訓輔等 經費197,713千元。 (43)新增補助國立桃園高級中學教學與訓輔等經費1 86,036千元。 (44)新增補助國立楊梅高級中學教學與訓輔等經費1 44,510千元。 (45)新增補助國立陽明高級中學教學與訓輔等經費1 74,855千元。 (46)新增補助國立中壢高級中學教學與訓輔等經費1 74,241千元。 (47)新增補助國立內壢高級中學教學與訓輔等經費1 39,841千元。 (48)新增補助國立竹東高級中學教學與訓輔等經費1 33,760千元。 (49)新增補助國立竹北高級中學教學與訓輔等經費1 82,630千元。 (50)新增補助國立關西高級中學教學與訓輔等經費1 08,759千元。 (51)新增補助國立苗栗高級中學教學與訓輔等經費1 28,319千元。 (52)新增補助國立竹南高級中學教學與訓輔等經費1 39,435千元。 (53)新增補助國立苑裡高級中學教學與訓輔等經費8 3,570千元。 (54)新增補助國立大里高級中學教學與訓輔等經費1 06,654千元。 (55)新增補助國立北港高級中學教學與訓輔等經費1 12,531千元。

**教育部**  
**歲出機關別預算表**

中華民國98年度

單位：新臺幣千元

經費門併計

千元  
訓千  
訓千  
0,3  
費7  
費1  
費1  
費1  
費1  
等  
費1  
費1  
費1  
費1  
費1  
費1  
費1  
費1  
費1  
費1  
費8  
費1  
費1

科					目 稱	本年度預算數	上年度預算數	本年度與上年度 比	說 明
款	項	目	節	名					
									(56)新增補助國立新港藝術高級中學教學與訓輔等經費45,825千元。
									(57)新增補助國立新營高級中學教學與訓輔等經費143,527千元。
									(58)新增補助國立台南第二高級中學教學與訓輔等經費174,971千元。
									(59)新增補助國立台東高級中學教學與訓輔等經費125,363千元。
									(60)新增補助國立花蓮高級中學教學與訓輔等經費129,628千元。
									(61)新增補助國立彰化女子高級中學教學與訓輔等經費132,468千元。
									(62)新增補助國立嘉義女子高級中學教學與訓輔等經費146,620千元。
									(63)新增補助國立台南女子高級中學教學與訓輔等經費172,532千元。
									(64)新增補助國立台南家齊女子高級中學教學與訓輔等經費162,520千元。
									(65)新增補助國立台東女子高級中學教學與訓輔等經費99,580千元。
									(66)新增補助國立羅東高級工業職業學校教學與訓輔等經費170,718千元。
									(67)新增補助國立海山高級工業職業學校教學與訓輔等經費269,206千元。
									(68)新增補助國立大甲高級工業職業學校教學與訓輔等經費171,848千元。
									(69)新增補助國立新營高級工業職業學校教學與訓輔等經費172,424千元。
									(70)新增補助國立新化高級工業職業學校教學與訓輔等經費133,519千元。
									(71)新增補助國立佳冬高級農業職業學校教學與訓輔等經費141,927千元。
									(72)新增補助國立嘉義高級商業職業學校教學與訓輔等經費151,079千元。
									(73)新增補助國立台南高級商業職業學校教學與訓輔等經費190,299千元。
									(74)新增補助國立台東高級商業職業學校教學與訓輔等經費161,585千元。
									(75)新增補助國立花蓮高級商業職業學校教學與訓輔等經費132,248千元。
									(76)新增補助國立龍潭高級農工職業學校教學與訓輔等經費150,422千元。
									(77)新增補助國立苗栗高級農工職業學校教學與訓輔等經費220,462千元。
									(78)新增補助國立大湖高級農工職業學校教學與訓輔等經費117,601千元。
									(79)新增補助國立霧峰高級農工職業學校教學與訓

# 教育部 歲出機關別預算表

中華民國98年度

單位：新臺幣千元

經費門併計

科					本年度預算數	上年度預算數	本年度與上年度 比	說 明
款	項	目	節	名				
				5120010400				輔等經費172,152千元。 (80)新增補助國立岡山高級農工職業學校教學與訓 輔等經費239,563千元。 (81)新增補助國立金門高級農工職業學校教學與訓 輔等經費208,975千元。 (82)新增補助國立三重高級商工職業學校教學與訓 輔等經費240,250千元。 (83)新增補助國立鳳山高級商工職業學校教學與訓 輔等經費246,965千元。 (84)新增補助國立恆春高級商工職業學校教學與訓 輔等經費135,391千元。 (85)新增補助國立關山高級商工職業學校教學與訓 輔等經費108,892千元。 (86)新增補助國立北斗高級家事商業職業學校教學 與訓輔等經費128,777千元。 (87)新增補助國立嘉義高級家事職業學校教學與訓 輔等經費139,563千元。 (88)新增補助國立蘇澳高級海事水產職業學校教學 與訓輔等經費146,794千元。 (89)新增補助國立台中啟聰學校教學與訓輔等經費1 85,832千元。 (90)新增補助國立台中啟明學校教學與訓輔等經費1 41,087千元。 (91)新增補助國立嘉義啟智學校教學與訓輔等經費1 42,250千元。 (92)新增補助國立宜蘭特殊教育學校教學與訓輔等 經費65,137千元。
			4	國民教育	9,253,715	8,494,885	758,830	
			1	國民教育行政及督導	8,561,973	7,581,541	980,432	1. 本年度預算數8,561,973千元，包括業務費398,494 千元，獎補助費8,163,479千元。 2. 本年度預算數之內容與上年度之比較如下： (1) 國民中小學基本需求經費2,981,198千元，較上 年度減列辦理國民中小學教科書審查計畫及科學 奧林匹亞競賽計畫等經費45,256千元，增列辦理 推動國民教育課程與創造力教育、攜手計畫課後 扶助方案、國民中小學鄉土教育及閱讀計畫、建 置學生學習成就評量資料庫等經費217,544千元 ，計淨增172,288千元。 (2) 推動精緻國民教育基礎設施建設計畫經費1,820, 700千元，較上年度減列補助各縣市提升國小教 師員額編制及教學人力等經費30,000千元。 (3) 發展並健全幼稚教育經費2,563,975千元，較上 年度減列幼兒教育券與友善教保服務實驗計畫等 經費515,104千元，增列扶持5歲幼兒教育計畫及 充實幼稚園設施等經費1,159,106千元，計淨增6

**教育部**  
**歲出機關別預算表**

中華民國98年度

單位：新臺幣千元

千元  
與訓  
與訓  
與訓  
與訓  
與訓  
教學  
與訓  
教學  
經費1  
經費1  
經費1  
輔等  
3,494  
較上  
科學  
辦理  
課後  
畫、建  
千元  
、820、  
小教  
較上  
計畫等  
計畫及  
淨增6

經費門併計

科 款	項	目	節	名	目 稱	本年度預算數	上年度預算數	本年度與上年度 比	說 明
									44,002千元。 (4)推動教育優先區計畫經費773,300千元，較上年度增列52,000千元。 (5)推動國民中小學英語教學計畫92,800千元，較上年度增列推動英語教育及充實設備等經費3,400千元。 (6)推動國中技藝教育計畫330,000千元，較上年度增列推動技藝教育專案編班等經費138,742千元。
			2	5120010402	北大附小國民教育及教育實驗	251,495	118,002	133,493	1.本年度預算數251,495千元，包括人事費106,016千元，業務費9,167千元，設備及投資135,908千元，獎補助費404千元。 2.本年度預算數之內容與上年度之比較如下： (1)人員維持費106,016千元，較上年度增列員工薪俸晉級差額及退休離職儲金等2,316千元。 (2)基本行政及教育工作維持費145,479千元，較上年度減列設施與機械設備養護費及辦理百週年校慶等經費2,731千元，增列校地徵收、校舍及游泳池整修等經費133,908千元，計淨增131,177千元。
			3	5120010403	竹大附小國民教育及教育實驗	118,940	122,840	-3,900	1.本年度預算數118,940千元，包括人事費102,455千元，業務費11,215千元，設備及投資5,000千元，獎補助費270千元。 2.本年度預算數之內容與上年度之比較如下： (1)人員維持費102,455千元，與上年度同。 (2)基本行政及教育工作維持費12,171千元，較上年度減列購置教學設備等經費2,500千元。 (3)特殊教育融合班作業維持費4,314千元，較上年度減列購置教學設備經費1,400千元。
			4	5120010404	中大附小國民教育及教育實驗	93,614	93,544	70	1.本年度預算數93,614千元，包括人事費79,552千元，業務費8,726千元，設備及投資5,000千元，獎補助費336千元。 2.本年度預算數之內容與上年度之比較如下： (1)人員維持費79,552千元，較上年度增列員工薪俸晉級差額及退休離職儲金等經費1,152千元。 (2)基本行政及教育工作維持費14,062千元，較上年度減列購置圖書儀器設備等經費1,098千元，增列退休人員三節慰問金16千元，計淨減1,082千元。
			5	5120010405	嘉大附小國民教育及教育實驗	-	119,275	-119,275	上年度國立嘉義大學附設實驗國民小學預算改併入國立嘉義大學編列，所列119,275千元如數減列。
			6	5120010406	南大附小國民教育及教育實驗	118,235	177,367	-59,132	1.本年度預算數118,235千元，包括人事費97,100千



**教育部**  
**歲出機關別預算表**

經資門併計

中華民國98年度

單位：新臺幣千元

科 目				本年度預算數	上年度預算數	本年度與上年度 比	說 明
款	項	節	名 稱				
			育實驗				元，業務費7,445千元，設備及投資13,500千元，獎補助費190千元。
			5120010407				2.本年度預算數之內容與上年度之比較如下：
		7	屏東附小國民教育及教育實驗	-	72,497	-72,497	(1)人員維持費97,100千元，較上年度增列員工薪俸晉級差額等經費1,100千元。 (2)基本行政及教育工作維持費11,135千元，較上年度增列購置圖書儀器設備等經費600千元。 (3)新建專科教學大樓工程總經費90,832千元，分3年辦理，除96至97年度已編列80,832千元外，本年度續編最後1年經費10,000千元，較上年度減列60,832千元。
			5120010408				2.本年度預算數之內容與上年度之比較如下：
		8	花大附小國民教育及教育實驗	-	95,361	-95,361	(1)人員維持費97,100千元，較上年度增列員工薪俸晉級差額等經費1,100千元。 (2)基本行政及教育工作維持費11,135千元，較上年度增列購置圖書儀器設備等經費600千元。 (3)新建專科教學大樓工程總經費90,832千元，分3年辦理，除96至97年度已編列80,832千元外，本年度續編最後1年經費10,000千元，較上年度減列60,832千元。
			5120010409				2.本年度預算數之內容與上年度之比較如下：
		9	東大附小國民教育及教育實驗	109,458	114,458	-5,000	(1)人員維持費97,100千元，較上年度增列員工薪俸晉級差額等經費1,100千元。 (2)基本行政及教育工作維持費11,135千元，較上年度增列購置圖書儀器設備等經費600千元。 (3)新建專科教學大樓工程總經費90,832千元，分3年辦理，除96至97年度已編列80,832千元外，本年度續編最後1年經費10,000千元，較上年度減列60,832千元。
			5120010500				1.本年度預算數109,458千元，包括人事費95,000千元，業務費8,958千元，設備費5,000千元，獎補助費500千元。
	5		社會教育	1,702,357	1,632,325	70,032	2.本年度預算數之內容與上年度之比較如下： (1)人員維持費95,000千元，較上年度核實減列人事費3,000千元。 (2)基本行政及教育工作維持費14,458千元，較上年度減列購置圖書儀器設備經費2,000千元。
			5120010501				1.本年度預算數109,458千元，包括人事費95,000千元，業務費8,958千元，設備費5,000千元，獎補助費500千元。
		1	社會教育行政及督導	1,064,458	1,335,718	-271,260	2.本年度預算數之內容與上年度之比較如下： (1)人員維持費95,000千元，較上年度核實減列人事費3,000千元。 (2)基本行政及教育工作維持費14,458千元，較上年度減列購置圖書儀器設備經費2,000千元。
							1.本科目上年度法定預算數1,379,568千元，配合科目調整，移出辦理對外華語文教學推廣計畫等經費43,850千元至「國際教育交流」科目，淨計如列數。
							2.本年度預算數1,064,458千元，包括業務費213,618千元，設備及投資2,870千元，獎補助費847,970千元。
							3.本年度預算數之內容與上年度之比較如下： (1)社會教育行政工作維持費5,117千元，與上年度同。 (2)推動終身教育及資訊網路教育經費287,037千元，較上年度減列增進終身學習機會計畫經費81,963千元，增列補助私立進修學院及專科進修學校學生學雜費減免等經費15,000千元，計淨減66,963千元。 (3)加強輔導成人教育活動經費16,235千元，與上年

**教育部**  
**歲出機關別預算表**

中華民國98年度

單位：新臺幣千元

經費門併計

經資門併計					本年度預算數	上年度預算數	本年度與上年度 比	說 明
科	項	目	節	名 稱				
				5120010506				度同。 (4)推行家庭教育經費189,000千元，較上年度增列辦理弱勢家庭關懷輔導計畫等經費51,500千元。 (5)加強輔導社教活動經費413,741千元，較上年度減列推展童軍活動與道路交通秩序及交通安全改進方案等經費9,500千元，增列推動社區老人教育、婦女教育、消費者保護教育63,458千元，計淨增53,958千元。 (6)輔導文教基金會及相關團體經費9,500千元，較上年度減列設置「二二八和平基金」300,000千元。 (7)推行語文教育經費77,778千元，較上年度增列辦理語言研究整理、推廣及語文活動等經費10,000千元。 (8)建立終身學習推動組織經費19,050千元，與上年度同。 (9)建立社區教育學習體系經費47,000千元，與上年度同。 (10)上年度推動成人英語學習計畫預算業已編竣，所列19,755千元如數減列。
			2	籌建國立海洋科技博物館計畫	637,899	296,607	341,292	1.本年度預算數637,899千元，包括人事費18,448千元，業務費25,179千元，設備及投資594,272千元。 2.本年度預算數之內容與上年度之比較如下： (1)人員維持費18,448千元，較上年度增列員工薪俸晉級差額及退休離職儲金等經費1,008千元。 (2)基本行政工作維持費30,451千元，較上年度增列委託研究機械魚研發建置計畫等經費1,284千元。 (3)國立海洋科技博物館籌建工程計畫總經費5,000,000千元，除88至97年度已編列1,284,965千元外，本年度續編589,000千元，較上年度增列339,000千元。
		6		5120010600 學校體育與衛生教育	1,121,028	857,584	263,444	1.本年度預算數1,121,028千元，包括業務費194,115千元，獎補助費926,913千元。 2.本年度預算數之內容與上年度之比較如下： (1)學校體育衛生行政工作維持費3,269千元，較上年度減列19千元。 (2)加強學校體育活動及教學發展經費730,677千元，較上年度減列體育替代役專業訓練與管理等經費800千元，增列改善體育大學教學環境計畫、體育類高級中學與體育班甄試入學計畫、補助學校運動場地設施整建及充實體育器材等經費138,163千元，計淨增137,363千元。 (3)促進學校學生健康計畫經費259,961千元，較上

**教育部**  
**歲出機關別預算表**

中華民國98年度

單位：新臺幣千元

經資門併計

科 目					本年度預算數	上年度預算數	本年度與上年度 比	說 明
款	項	目	節	名 稱				
				5120010700				年度增列充實各縣市國民中小學營養師員額經費33,600千元，整建國民中小學營養午餐廚房及汰換設備等經費120,000千元，合共增列153,600千元。
		7		訓育與輔導	1,232,513	1,088,032	144,481	(4)一人一運動及一校一團隊經費78,340千元，較上年度減列補助學校辦理校內外體育活動競賽等經費27,500千元。
			1	5120010701 學生事務與輔導	1,071,724	931,780	139,944	(5)學校特殊教育體育活動及教學發展經費28,454千元，與上年度同。 (6)國民中小學學生健康體位五年計畫經費20,327千元，與上年度同。
				5120010703				1.本年度預算數1,071,724千元，包括業務費89,326千元，獎補助費982,398千元。 2.本年度預算數之內容與上年度之比較如下： (1)學生事務與輔導行政工作維持費2,615千元，與上年度同。 (2)學生事務行政與督導經費68,651千元，較上年度減列大專校院學生事務工作及辦理學校人權法治教育等經費3,748千元。 (3)學生輔導計畫經費481,935千元，較上年度增列補助地方政府落實國小設置輔導教師與國民教育階段中輟生輔導及復學工作等經費116,924千元。 (4)學生公費及獎助學金481,801千元，較上年度增列公立大學與技專校院學生就學貸款利息補助等經費27,312千元。 (5)性別平等教育經費36,722千元，較上年度減列544千元。
			2	學生國防教育與安全維護	160,789	156,252	4,537	1.本年度預算數160,789千元，包括業務費96,789千元，獎補助費64,000千元。 2.本年度預算數之內容與上年度之比較如下： (1)學生國防教育行政維持費1,334千元，與上年度同。 (2)學生國防教育推展與校園安全維護經費159,455千元，較上年度增列辦理學生藥物濫用防治與執行春暉專案工作、學生校園安全維護及災害預防工作推展等經費4,537千元。
		8		5120010900 各項教育推展	6,509,629	6,127,238	382,391	
			1	5120010901 一般教育推展	716,400	568,618	147,782	1.本年度預算數716,400千元，包括人事費105,367千元，業務費289,569千元，設備及投資60,515千元，獎補助費260,949千元。

**教育部  
歲出機關別預算表**

中華民國98年度

單位：新臺幣千元

千元

經費門併計

科	目	節	名	目稱	本年度預算數	上年度預算數	本年度與上年度較比	說明
經費及汰 00千								2. 本年度預算數之內容與上年度之比較如下： (1) 基本行政工作維持費3,798千元，較上年度增列2,000千元。 (2) 推展一般教育與編印文教科書刊經費48,140千元，較上年度增列辦理新聞聯繫、文宣、印刷及機關檔案管理金檔獎補助等經費15,955千元。 (3) 人事行政管理與財務輔導經費80,533千元，較上年度增列辦理本部人員業務研習及推動各縣市地方教育發展基金成立附屬單位預算相關經費等50,121千元。 (4) 獎勵優良公教人員經費35,179千元，較上年度增列辦理教育奉獻獎等經費627千元。 (5) 學校及館所實驗室廢棄物共同管理中心營運經費42,700千元，較上年度減列處理廢棄物經費2,100千元。 (6) 人文教育專案規劃及研究發展經費19,557千元，較上年度減列辦理教師專業發展評鑑等經費7,113千元，增列辦理教育永續發展相關工作等經費5,400千元，計淨減1,713千元。 (7) 校園安全衛生設施改善及永續發展人才培訓計畫經費92,106千元，較上年度增列辦理實驗室安全衛生管理及推動教育永續發展相關工作等經費5,620千元。 (8) 永續校園改善計畫經費79,286千元，較上年度增列1,060千元。 (9) 國家教育研究院籌備計畫經費315,101千元，較上年度減列購置闖場消防設備及無障礙設施等經費2,520千元，增列辦理中小學課程發展基礎研究、豐原院區宿舍及研習設施改善、研習講座鐘點費與研習學員膳食等經費78,732千元，計淨增76,212千元。
較上等經 154千								
27千								
326								
與								
上年度 法治								
增列 是教育 千元								
度增 補助等								
減列54								
89千			5120010902	2 特殊教育推展	1,279,129	1,186,836	92,293	1. 本年度預算數1,279,129千元，包括業務費123,428千元，獎補助費1,155,701千元。 2. 本年度預算數之內容與上年度之比較如下： (1) 發展與改進特殊教育相關工作經費15,420千元，較上年度減列辦理特殊教育研究發展評鑑及訪視等經費2,800千元，增列辦理教師在職進修、健全特殊教育行政及法規等經費3,125千元，計淨增325千元。 (2) 加強推展資優教育經費17,304千元，較上年度減列推動資優教育方案經費4,000千元，增列研發資優教育測驗工具經費1,058千元，計淨減2,942千元。 (3) 加強身心障礙學生教育經費1,246,405千元，較上年度減列強化大學特教中心輔導功能及研發身心障礙類測驗評量工具等經費11,112千元，增列
年度								
4,455 台與執 善預防								
367千 5千元								

**教育部**  
**歲出機關別預算表**

經費門併計

中華民國98年度

單位：新臺幣千元

科 目				本年度預算數	上年度預算數	本年度與上年度 比	說 明
款	項	節	名 稱				
		3	5120010903 原住民教育推展	462,021	422,720	39,301	<p>輔導大專校院身心障礙學生及補助私立大專校院身心障礙學生獎助金等經費106,022千元，計淨增94,910千元。</p> <p>1.本年度預算數462,021千元，包括業務費27,363千元，獎補助費434,658千元。</p> <p>2.本年度預算數462,021千元，係辦理原住民教育計畫經費，較上年度增列提升原住民國民中小學英語、本土語言師資及教材補助等經費39,301千元。</p>
		4	5120010904 教育與學術資訊管理及發展	1,301,508	1,317,516	-16,008	<p>1.本年度預算數1,301,508千元，包括業務費579,853千元，設備及投資50,837千元，獎補助費670,818千元。</p> <p>2.本年度預算數之內容與上年度之比較如下：</p> <p>(1)教育與學術資訊管理及發展行政工作維持費1,252千元，與上年度同。</p> <p>(2)網路學習發展計畫經費73,615千元，與上年度同。</p> <p>(3)全國學術電腦資訊服務及建構大學電腦網路經費290,633千元，較上年度增列臺灣學術網路(TANet)、直轄市與縣市中心網路及資訊安全實體防護計畫等經費26,000千元。</p> <p>(4)電子計算機中心業務經費84,630千元，較上年度減列辦理資料庫管理系統管理維護及補助公私立大專校院學術成果典藏計畫等經費22,956千元，增列各類業務資訊系統與平台之維運、擴充及開發建置等經費16,406千元，計淨減6,550千元。</p> <p>(5)資訊融入教學經費192,797千元，較上年度減列發展資訊融入教學社群及提供數位教材製作等經費8,710千元。</p> <p>(6)建構數位化網路學習系統經費56,275千元，較上年度減列學習網教學活動設計、應用與學習社群經營及推廣等經費20,966千元。</p> <p>(7)縮短城鄉數位化網路學習落差經費251,614千元，較上年度減列偏遠地區學校資訊教學環境維運等經費36,000千元。</p> <p>(8)創造偏鄉數位機會推動計畫經費205,900千元，較上年度減列辦理建置數位機會中心網路應用軟體等經費18,740千元，增列輔導數位機會中心營運等經費64,640千元，計淨增45,900千元。</p> <p>(9)數位科技應用經費144,792千元，較上年度減列數位教育與網路學習計畫等經費15,682千元。</p>
		5	5120010905 科技教育	1,216,830	1,268,248	-51,418	<p>1.本年度預算數1,216,830千元，包括人事費6,071千元，業務費95,357千元，獎補助費1,115,402千元。</p> <p>2.本年度預算數之內容與上年度之比較如下：</p>

**教育部**  
**歲出機關別預算表**

中華民國98年度

單位：新臺幣千元

經費門併計

科 目				本年度預算數	上年度預算數	本年度與上年度 比	說 明
款	項	節	名 稱				
		6	5120010908 國際教育交流	1,533,741	1,363,300	170,441	<p>(1)人員維持費6,071千元，較上年度增列員工薪俸晉級差額378千元。</p> <p>(2)科技教育行政工作維持費5,000千元，較上年度增列資料建檔費873千元。</p> <p>(3)專項科技與人文社會科學先導計畫經費1,170,257千元，較上年度減列重點產業科技先導計畫及國家型科技計畫人才培育分項計畫經費70,754千元，增列人文社會科學教育及各專項重點科技領域先導型計畫等經費17,495千元，計淨減53,259千元。</p> <p>(4)先導型永續校園中程綱要計畫經費35,502千元，較上年度增列推動省能節源管理計畫等經費590千元。</p> <p>1.本科目係由上年度預算「國際學術教育交流」科目改設。</p> <p>2.上年度法定預算數1,319,450千元，配合科目調整，由「社會教育行政及督導」科目移入辦理對外華語文教學推廣計畫等經費43,850千元，合共如列數。</p> <p>3.本年度預算數1,533,741千元，包括業務費121,370千元，獎補助費1,412,371千元。</p> <p>4.本年度預算數之內容與上年度之比較如下：</p> <p>(1)國際教育交流行政工作維持費3,226千元，與上年度同。</p> <p>(2)辦理國際教育學術活動業務經費26,634千元，較上年度減列補助國外學術機構辦理學術交流活動等經費6,059千元。</p> <p>(3)邀請國際教育人士來臺訪問計畫經費8,269千元，較上年度減列邀請國外教育人員來臺訪問等經費2,091千元。</p> <p>(4)國際藝術教育及青年交流活動經費11,117千元，較上年度減列辦理國際學生交流活動等經費2,811千元。</p> <p>(5)鼓勵國外留學計畫經費747,244千元，較上年度增列辦理留學考試試務、公費生及留學生國外生活費等經費100,266千元。</p> <p>(6)履行國際教育合作協約計畫經費46,743千元，較上年度減列加強邦交國科技教育交流方案等經費1,200千元。</p> <p>(7)辦理及參加國際教育學術會議經費49,206千元，較上年度減列補助博士生參加國際會議等經費7,626千元，增列國民中小學國際教育扎根計畫等經費10,000千元，計淨增2,374千元。</p> <p>(8)辦理境外僑生及僑校輔導相關事務經費38,905千元，較上年度減列僑生課業輔導等經費1,878千元。</p>

**教育部**  
**歲出機關別預算表**

經費門併計

中華民國98年度

單位：新臺幣千元

科 目					本年度預算數	上年度預算數	本年度與上年度 比	說 明
款	項	目	節	名 稱				
			9	5120018100 非營業特種基金	8,263,064	7,854,051	409,013	(9)吸引外國留學生來臺留學經費329,296千元，較上年度增列外國來臺留學生獎學金等經費44,244千元。 (10)辦理留學貸款經費170,000千元，較上年度增列留學生就學貸款利息補助等經費40,195千元。 (11)辦理國際華語文教育經費89,650千元，較上年度減列辦理華語教師來台培訓等經費1,916千元。 (12)辦理兩岸學術交流相關事務經費13,451千元，較上年度減列補助國內團體在港澳地區辦理文教活動等經費683千元。
			1	5120018110 國立大學校院校務及附設醫院基金	7,527,444	6,855,333	672,111	1. 本年度預算數7,527,444千元，均為設備及投資。 2. 本年度預算數之內容與上年度之比較如下： (1) 國立大學校院校務基金7,286,281千元，較上年度增列805,948千元，包括： <1> 國立台灣大學458,953千元，較上年度減列法律學院暨社會科學院第二期新建工程經費50,000千元及購置圖書儀器設備經費11,400千元，增列化學新研究大樓第二期工程經費50,000千元，計淨減11,400千元。 <2> 國立政治大學173,112千元，較上年度增列購置圖書儀器設備經費1,800千元。 <3> 國立清華大學101,573千元，與上年度同。 <4> 國立中興大學173,416千元，較上年度減列購置圖書儀器設備經費26,417千元。 <5> 國立成功大學354,307千元，與上年度同。 <6> 國立交通大學214,634千元，較上年度減列客家文化學院工程經費80,000千元及購置圖書儀器設備經費8,301千元，合共減列88,301千元。 <7> 國立中央大學181,452千元，較上年度減列購置圖書儀器設備經費10,910千元，增列客家學院大樓工程經費5,000千元及人文社會科學大樓工程經費25,000千元，計淨增19,090千元。 <8> 國立中山大學91,498千元，與上年度同。 <9> 國立中正大學141,174千元，較上年度增列購置圖書儀器設備經費2,840千元。 <10> 國立台灣海洋大學150,725千元，較上年度減列購置圖書儀器設備經費8,324千元，增列體育館新建工程經費35,000千元，計淨增26,676千元。 <11> 國立陽明大學43,035千元，與上年度同。 <12> 國立東華大學208,666千元，較上年度減列購置圖書儀器設備經費25,746千元，增列第一期體育館新建工程經費23,000千元，計淨減2,74

# 教育部 歲出機關別預算表

中華民國98年度

單位：新臺幣千元

經費門併計

科 目					本年度預算數	上年度預算數	本年度與上年度 比	說 明
款	項	目	節	名 稱				
								<p>6千元。</p> <p>&lt;13&gt;國立暨南國際大學270,000千元，較上年度增列學生活動中心工程經費15,000千元，體育健康中心工程經費170,000千元及購置圖書儀器設備經費5,000千元，合共增列190,000千元。</p> <p>&lt;14&gt;國立台北大學148,056千元，較上年度減列法律學院大樓工程經費70,000千元及公共事務學院大樓工程經費120,000千元，合共減列190,000千元。</p> <p>&lt;15&gt;國立嘉義大學181,427千元，較上年度減列購置圖書儀器設備經費5,508千元，增列附設實驗國民小學教學實驗大樓新建工程經費39,082千元，計淨增33,574千元。</p> <p>&lt;16&gt;國立高雄大學77,254千元，較上年度增列購置圖書儀器設備經費2,266千元。</p> <p>&lt;17&gt;國立台東大學44,500千元，較上年度減列行政服務大樓工程經費12,000千元及共同教學大樓工程經費10,800千元，增列購置圖書儀器設備經費116千元，計淨減22,684千元。</p> <p>&lt;18&gt;國立宜蘭大學183,477千元，較上年度減列生物資源學院大樓工程經費90,000千元及購置圖書儀器設備經費15,267千元，增列綜合教學大樓新建工程經費20,000千元，計淨減85,267千元。</p> <p>&lt;19&gt;國立聯合大學363,148千元，較上年度減列購置圖書儀器設備經費3,325千元，增列八甲校區公共設施工程經費86,121千元，理工學院第一期建築物新建工程經費120,000千元及理工學院第二期建築物新建工程經費25,000千元，計淨增227,796千元。</p> <p>&lt;20&gt;國立台南大學379,586千元，較上年度增列七股校區公共設施新建工程經費320,000千元及購置圖書儀器設備經費10,127千元，合共增列330,127千元。</p> <p>&lt;21&gt;國立台灣師範大學228,994千元，較上年度減列購置圖書儀器設備經費118,644千元。</p> <p>&lt;22&gt;國立彰化師範大學73,865千元，較上年度減列購置圖書儀器設備經費9,000千元。</p> <p>&lt;23&gt;國立高雄師範大學76,379千元，較上年度增列購置圖書儀器設備經費2,474千元。</p> <p>&lt;24&gt;國立台北教育大學29,203千元，較上年度減列購置圖書儀器設備經費6,471千元。</p> <p>&lt;25&gt;國立新竹教育大學120,343千元，較上年度減列購置圖書儀器設備經費225千元，增列綜合教學大樓工程經費103,343千元，計淨增103,118千元。</p> <p>&lt;26&gt;國立台中教育大學34,500千元，較上年度增列</p>



教育部  
歲出機關別預算表

中華民國98年度

單位：新臺幣千元

經費門併計

科 目					本年度預算數	上年度預算數	本年度與上年度 比	說 明
款	項	目	節	名				
								<p>購置圖書儀器設備經費2,350千元。</p> <p>&lt;27&gt;國立屏東教育大學45,000千元，較上年度增列購置圖書儀器設備經費10,000千元。</p> <p>&lt;28&gt;國立台北藝術大學116,377千元，較上年度增列學生宿舍工程經費83,277千元及購置圖書儀器設備經費1,500千元，合共增列84,777千元。</p> <p>&lt;29&gt;國立台灣藝術大學139,646千元，較上年度減列影音藝術大樓工程經費12,000千元及購置圖書儀器設備經費2,454千元，合共減列14,454千元。</p> <p>&lt;30&gt;國立台南藝術大學54,677千元，較上年度減列中國音樂系館工程經費82,500千元，增列購置圖書儀器設備經費1,677千元，計淨減80,823千元。</p> <p>&lt;31&gt;國立台灣科技大學226,276千元，較上年度減列教學研究大樓工程經費170,175千元及購置圖書儀器設備經費6,981千元，合共減列177,156千元。</p> <p>&lt;32&gt;國立台北科技大學205,225千元，較上年度增列購置圖書儀器設備經費8,325千元。</p> <p>&lt;33&gt;國立雲林科技大學152,258千元，較上年度增列購置圖書儀器設備經費2,320千元。</p> <p>&lt;34&gt;國立虎尾科技大學104,093千元，較上年度增列購置圖書儀器設備經費5,040千元。</p> <p>&lt;35&gt;國立高雄第一科技大學84,377千元，較上年度增列購置圖書儀器設備經費10,557千元。</p> <p>&lt;36&gt;國立高雄應用科技大學200,655千元，較上年度減列燕巢校區管理學院第二期工程經費1,000千元及購置圖書儀器設備經費18,815千元，增列燕巢校區第一期公共設施及景觀工程經費30,610千元，計淨增10,795千元。</p> <p>&lt;37&gt;國立高雄海洋科技大學65,325千元，較上年度減列水圈科技館新建工程經費20,000千元及購置圖書儀器設備經費3,675千元，合共減列23,675千元。</p> <p>&lt;38&gt;國立屏東科技大學172,045千元，較上年度減列購置圖書儀器設備經費646千元。</p> <p>&lt;39&gt;國立澎湖科技大學14,224千元，較上年度減列購置圖書儀器設備經費5,427千元。</p> <p>&lt;40&gt;國立勤益科技大學100,022千元，較上年度增列購置圖書儀器設備經費4,053千元。</p> <p>&lt;41&gt;國立臺灣體育大學38,650千元，較上年度增列購置圖書儀器設備經費1,000千元。</p> <p>&lt;42&gt;國立台北護理學院36,338千元，較上年度增列購置圖書儀器設備經費11,700千元。</p> <p>&lt;43&gt;國立台北商業技術學院44,653千元，較上年度</p>

教育部  
歲出機關別預算表

中華民國98年度

單位：新臺幣千元

經費門併計

科 目 節 名 稱	本年度預算數	上年度預算數	本年度與上年度 比	說 明
5120018120 2 國立高級中等學校校務 基金	735,620	998,718	-263,098	<p>增列購置圖書儀器設備經費8,653千元。 &lt;44&gt;國立台中技術學院79,481千元，較上年度增列購置圖書儀器設備經費8,807千元。 &lt;45&gt;國立高雄餐旅學院199,818千元，較上年度增列第三綜合教學大樓工程經費165,000千元及購置圖書儀器設備經費2,157千元，合共增列167,157千元。 &lt;46&gt;國立屏東商業技術學院36,364千元，較上年度增列購置圖書儀器設備經費8,864千元。 &lt;47&gt;國立金門技術學院144,898千元，較上年度減列圖書資訊大樓工程經費99,100千元，增列工程館大樓新建工程經費90,000千元及購置圖書儀器設備經費998千元，計淨減8,102千元。 &lt;48&gt;國立台灣戲曲學院401,796千元，較上年度增列京戲、歌仔戲、客家戲大樓暨女生宿舍工程經費385,000千元及購置圖書儀器設備經費1,796千元，合共增列386,796千元。 &lt;49&gt;國立台中護理專科學校10,417千元，較上年度減列購置圖書儀器設備經費8,583千元。 &lt;50&gt;國立台南護理專科學校93,544千元，較上年度減列購置圖書儀器設備經費9,698千元，增列圖書資訊大樓新建工程經費35,000千元，計淨增25,302千元。 &lt;51&gt;國立台東專科學校16,845千元，較上年度減列購置圖書儀器設備經費10,513千元。 (2)國立大學附設醫院基金241,163千元，較上年度減列133,837千元，包括： &lt;1&gt;國立臺灣大學醫學院附設醫院1,163千元，係新增北護分院醫療大樓重建工程經費。 &lt;2&gt;國立成功大學醫學院附設醫院240,000千元，較上年度減列醫院擴建工程經費135,000千元。</p> <p>1. 本年度預算數735,620千元，均為設備及投資，係輔助納入「國立高級中等學校校務基金」運作之各校為房屋建築及購置圖書儀器設備等經費。 2. 本年度預算數之內容與上年度之比較如下： (1) 國立宜蘭高級中學3,177千元，較上年度減列購置圖書儀器設備經費1,978千元。 (2) 國立臺灣師範大學附屬高級中學193,238千元，較上年度增列明德樓興建工程經費44,761千元及購置圖書儀器設備經費208千元，合共增列44,969千元。 (3) 國立政治大學附屬高級中學3,095千元，較上年度增列購置圖書儀器設備經費960千元。 (4) 國立板橋高級中學3,920千元，較上年度減列慧樓興建工程經費123,559千元及購置圖書儀器設備經費1,541千元，合共減列125,100千元。</p>

**教育部**  
**歲出機關別預算表**

經費門併計

中華民國98年度

單位：新臺幣千元

科 目					本年度預算數	上年度預算數	本年度與上年度 比	說 明
款	項	目	節	名 稱				
								(5)國立武陵高級中學6,940千元，較上年度增列購置圖書儀器設備經費2,659千元。
								(6)國立豐原高級中學3,181千元，較上年度減列弘藝樓興建工程經費125,771千元及購置圖書儀器設備經費1,974千元，合共減列127,745千元。
								(7)國立清水高級中學4,321千元，較上年度減列購置圖書儀器設備經費834千元。
								(8)國立台中第一高級中學32,795千元，較上年度減列圖書資訊暨教學大樓興建工程經費93,366千元及購置圖書儀器設備經費1,023千元，合共減列94,389千元。
								(9)國立暨南大學附屬高級中學3,431千元，較上年度增列購置圖書儀器設備經費319千元。
								(10)國立員林高級中學18,884千元，較上年度減列美術暨專科教學大樓興建工程經費43,365千元，增列購置圖書儀器設備經費1,543千元，計淨減41,822千元。
								(11)國立斗六高級中學8,973千元，較上年度減列學生宿舍及廚房餐廳興建工程經費58,369千元及購置圖書儀器設備經費1,708千元，合共減列60,077千元。
								(12)國立台南大學附屬高級中學4,983千元，較上年度增列購置圖書儀器設備經費122千元。
								(13)國立台南第一高級中學3,336千元，較上年度減列購置圖書儀器設備經費2,100千元。
								(14)國立高雄師範大學附屬高級中學2,798千元，較上年度減列南棟教學大樓興建工程經費77,103千元及購置圖書儀器設備經費349千元，合共減列77,452千元。
								(15)國立中山大學附屬高級中學3,027千元，較上年度減列購置圖書儀器設備經費628千元。
								(16)國立鳳山高級中學4,071千元，較上年度減列購置圖書儀器設備經費796千元。
								(17)國立台東體育實驗高級中學2,095千元，較上年度減列購置圖書儀器設備經費480千元。
								(18)國立金門高級中學5,816千元，較上年度減列購置圖書儀器設備經費1,001千元。
								(19)國立新竹女子高級中學3,181千元，較上年度減列購置圖書儀器設備經費1,974千元。
								(20)國立台中女子高級中學3,573千元，較上年度增列購置圖書儀器設備經費418千元。
								(21)國立花蓮女子高級中學2,873千元，較上年度減列購置圖書儀器設備經費1,976千元。
								(22)國立員林崇實高級工業職業學校3,414千元，較上年度減列購置圖書儀器設備經費1,501千元。
								(23)國立永靖高級工業職業學校4,495千元，較上年度減列教學資源中心興建工程經費2,601千元及

**教育部  
歲出機關別預算表**

中華民國98年度

單位：新臺幣千元

經費門併計

科 款	項	目	節	名	目 稱	本年度預算數	上年度預算數	本年度與上年度 比	說 明
									購置圖書儀器設備經費1,891千元，合共減列4,492千元。 (24)國立秀水高級工業職業學校3,375千元，較上年度減列購置圖書儀器設備經費1,662千元。 (25)國立彰化師範大學附屬高級工業職業學校4,935千元，較上年度減列購置圖書儀器設備經費552千元。 (26)國立台南高級工業職業學校8,617千元，較上年度減列動力機械館新建工程經費4,083千元，增列購置圖書儀器設備經費3,338千元，計淨減745千元。 (27)國立台中高級農業職業學校5,225千元，較上年度減列食品加工科工廠興建工程經費27,016千元，增列購置圖書儀器設備經費855千元，計淨減26,161千元。 (28)國立花蓮高級農業職業學校6,576千元，較上年度減列購置圖書儀器設備經費1,219千元。 (29)國立彰化高級商業職業學校39,297千元，較上年度減列教學行政大樓興建工程經費39,474千元，增列購置圖書儀器設備經費1,338千元，計淨減38,136千元。 (30)國立桃園高級農工職業學校6,298千元，較上年度增列購置圖書儀器設備經費2,861千元。 (31)國立民雄高級農工職業學校3,256千元，較上年度減列購置圖書儀器設備經費622千元。 (32)國立北門高級農工職業學校3,427千元，較上年度減列購置圖書儀器設備經費1,877千元。 (33)國立旗山高級農工職業學校2,820千元，較上年度減列汽車科大樓興建工程經費4,921千元及購置圖書儀器設備經費1,026千元，合共減列5,947千元。 (34)國立台中高級家事商業職業學校3,790千元，較上年度減列購置圖書儀器設備經費6,091千元。 (35)國立員林高級家事商業職業學校7,727千元，較上年度增列購置圖書儀器設備經費3,228千元。 (36)國立彰化啟智學校7,016千元，較上年度增列購置圖書儀器設備經費3,823千元。 (37)國立苗栗特殊教育學校3,762千元，較上年度增列購置圖書儀器設備經費1,018千元。 (38)新增國立羅東高級中學購置圖書儀器設備經費3,092千元。 (39)新增國立中和高級中學購置圖書儀器設備經費2,831千元。 (40)新增國立新店高級中學購置圖書儀器設備經費2,845千元。 (41)新增國立三重高級中學購置圖書儀器設備經費2,910千元。

**教育部**  
**歲出機關別預算表**

中華民國98年度

單位：新臺幣千元

經資門併計

科 目					本年度預算數	上年度預算數	本年度與上年度 比	說 明
款	項	目	節	名 稱				
								(42)新增國立華僑實驗高級中學購置圖書儀器設備經費5,186千元。
								(43)新增國立桃園高級中學購置圖書儀器設備經費3,444千元。
								(44)新增國立楊梅高級中學購置圖書儀器設備經費3,490千元。
								(45)新增國立陽明高級中學購置圖書儀器設備經費3,109千元。
								(46)新增國立中壢高級中學購置圖書儀器設備經費5,490千元。
								(47)新增國立內壢高級中學購置圖書儀器設備經費4,410千元。
								(48)新增國立竹東高級中學購置圖書儀器設備經費3,279千元。
								(49)新增國立竹北高級中學購置圖書儀器設備經費3,587千元。
								(50)新增國立關西高級中學購置圖書儀器設備經費3,862千元。
								(51)新增國立苗栗高級中學購置圖書儀器設備經費4,254千元。
								(52)新增國立竹南高級中學購置圖書儀器設備經費3,293千元。
								(53)新增國立苑裡高級中學購置圖書儀器設備經費2,095千元。
								(54)新增國立大里高級中學購置圖書儀器設備經費2,410千元。
								(55)新增國立北港高級中學購置圖書儀器設備經費3,027千元。
								(56)新增國立新港藝術高級中學購置圖書儀器設備經費1,638千元。
								(57)新增國立新營高級中學購置圖書儀器設備經費3,181千元。
								(58)新增國立台南第二高級中學教學大樓興建工程經費3,149千元及購置圖書儀器設備經費3,181千元，合共6,330千元。
								(59)新增國立台東高級中學購置圖書儀器設備經費3,027千元。
								(60)新增國立花蓮高級中學購置圖書儀器設備經費2,873千元。
								(61)新增國立彰化女子高級中學購置圖書儀器設備經費3,069千元。
								(62)新增國立嘉義女子高級中學購置圖書儀器設備經費2,944千元。
								(63)新增國立台南女子高級中學購置圖書儀器設備經費3,181千元。
								(64)新增國立台南家齊女子高級中學購置圖書儀器設備經費3,490千元。

**教育部**  
**歲出機關別預算表**

中華民國98年度

單位：新臺幣千元

經費門併計

科 款	項	目	節	名	目 稱	本年度預算數	上年度預算數	本年度與上年度 比	說 明
備									(65)新增國立台東女子高級中學購置圖書儀器設備經費3,027千元。
費3									(66)新增國立羅東高級工業職業學校教學大樓興建工程經費38,925千元及購置圖書儀器設備經費3,637千元，合共42,562千元。
費3									(67)新增國立海山高級工業職業學校購置圖書儀器設備經費4,993千元。
費3									(68)新增國立大甲高級工業職業學校綜合教學大樓興建工程經費14,724千元及購置圖書儀器設備經費3,006千元，合共17,730千元。
費5									(69)新增國立新營高級工業職業學校購置圖書儀器設備經費3,037千元。
費4									(70)新增國立新化高級工業職業學校購置圖書儀器設備經費3,222千元。
費3									(71)新增國立佳冬高級農業職業學校人文科技大樓興建工程經費9,827千元及購置圖書儀器設備經費8,996千元，合共18,823千元。
費3									(72)新增國立嘉義高級商業職業學校購置圖書儀器設備經費2,809千元。
費4									(73)新增國立台南高級商業職業學校明德樓興建工程經費4,533千元及購置圖書儀器設備經費3,207千元，合共7,740千元。
費3									(74)新增國立台東高級商業職業學校購置圖書儀器設備經費2,670千元。
費2									(75)新增國立花蓮高級商業職業學校購置圖書儀器設備經費2,711千元。
費2									(76)新增國立龍潭高級農工職業學校購置圖書儀器設備經費3,138千元。
費3									(77)新增國立苗栗高級農工職業學校綜合教學大樓興建工程經費8,985千元及購置圖書儀器設備經費3,692千元，合共12,677千元。
備									(78)新增國立大湖高級農工職業學校購置圖書儀器設備經費3,093千元。
費3									(79)新增國立霧峰高級農工職業學校購置圖書儀器設備經費3,297千元。
程									(80)新增國立岡山高級農工職業學校購置圖書儀器設備經費3,152千元。
31									(81)新增國立金門高級農工職業學校北側教室興建工程經費7,321千元及購置圖書儀器設備經費3,277千元，合共10,598千元。
費3									(82)新增國立三重高級商工職業學校購置圖書儀器設備經費4,914千元。
費2									(83)新增國立鳳山高級商工職業學校實習工廠興建工程經費4,510千元及購置圖書儀器設備經費3,483千元，合共7,993千元。
備									(84)新增國立恆春高級工商職業學校購置圖書儀器設備經費3,004千元。

**教育部  
歲出機關別預算表**

經資門併計

中華民國98年度

單位：新臺幣千元

科 目				本年度預算數	上年度預算數	本年度與上年度 比	說 明
款	項	目 節	名 稱				
			5120019800 第一預備金	466,161	466,161	0	仍照上年度預算數編列。
			5320010000 文化支出	3,540,588	2,803,022	737,566	
			5320011100 11 加強文化與育樂活動	3,403,623	2,600,517	803,106	
			5320011101 1 加強社會藝術與文化活動	1,700,766	1,243,602	457,164	1. 本年度預算數1,700,766千元，包括業務費13,014千元，獎補助費1,687,752千元。 2. 本年度預算數之內容與上年度之比較如下： (1) 推展社會藝術與人文教育經費12,610千元，與上年度同。 (2) 輔導國家級演藝團體經費16,325千元，與上年度同。 (3) 輔導行政法人國立中正文化中心發展經費664,970千元，較上年度減列補助行政法人國立中正文化中心表演藝術活動69,200千元，增列補助國家交響樂團經費16,244千元，計淨減52,956千元。 (4) 公共圖書館之輔導與充實經費649,256千元，較上年度增列強化公共圖書館館藏及設備等經費58,620千元。 (5) 輔導社會教育機構發展經費36,105千元，與上年度同。 (6) 社教機構設施充實暨安全改善計畫經費321,500千元，較上年度減列補助臺南縣政府南瀛天文教育園區經費130,000千元，增列補助社教機構數位發展、服務升級及安全改善等經費71,500千元，計淨減58,500千元。
			5320011102 2 鳳凰谷鳥園行政及推展	60,848	59,982	866	1. 本年度預算數60,848千元，包括人事費28,982千元

教育部  
歲出機關別預算表

中華民國98年度

單位：新臺幣千元

千元

儀器

圖書

儀器

圖書

經費3

經費2  
元

經費5

設備

014

與上

年度

54,97

正文

國家

元，較

經費56

具上年

500

天文教

構數  
0千元

2千元

經費門併計

科 款	項	目	節	名	目 稱	本年度預算數	上年度預算數	本年度與上年度 比	說 明
					5320011103				業務費28,141千元，設備及投資3,642千元，獎補助費83千元。 2.本年度預算數之內容與上年度之比較如下： (1)人員維持費28,407千元，較上年度核實減列人事費600千元。 (2)基本行政工作維持費14,711千元，較上年度減列臨時人員酬金540千元，增列辦公室租金、道路水土保持工程費及一般事務費等1,821千元，計淨增1,281千元。 (3)自然教育推廣與研究發展經費5,972千元，較上年度減列加班費、委辦費及臨時人員酬金等經費895千元，增列一般事務費300千元，計淨減595千元。 (4)動物展示與保育管理經費11,758千元，較上年度減列臨時人員酬金1,760千元，增列生態步道工程費及一般事務費等2,540千元，計淨增780千元。
			3	國立社教館所維持及發展補助		1,162,070	1,148,014	14,056	1.本年度預算數1,162,070千元，均為獎補助費，係補助納入「國立社教機構作業基金」運作之6所社教館所需維持運作及發展經費。 2.本年度預算數之內容與上年度之比較如下： (1)補助國立臺灣科學教育館經費99,670千元，較上年度增列11,669千元。 (2)補助國立歷史博物館經費143,321千元，與上年度同。 (3)補助國立中央圖書館臺灣分館經費111,720千元，較上年度增列5,000千元。 (4)補助國立自然科學博物館經費484,862千元，較上年度增列1,517千元。 (5)補助國立科學工藝博物館經費222,552千元，較上年度減列130千元。 (6)補助國立海洋生物博物館經費99,945千元，較上年度減列4,000千元。
			4	國立台中圖書館行政及推展		479,939	148,919	331,020	1.本年度預算數479,939千元，包括人事費83,924千元，業務費40,939千元，設備及投資353,996千元，獎補助費1,080千元。 2.本年度預算數之內容與上年度之比較如下： (1)人員維持費83,924千元，與上年度同。 (2)基本行政工作維持費12,281千元，較上年度增列土地租金等經費1,320千元。 (3)推展圖書館服務53,734千元，較上年度減列購置資訊軟硬體設備經費300千元。 (4)國立台中圖書館遷建計畫，原編列擴大公共建設投資計畫特別預算，自本年度起納入總預算編列，總經費2,000,000千元，分7年辦理，95至97年



**教育部**  
**歲出機關別預算表**

經費門併計

中華民國98年度

單位：新臺幣千元

科 目					本年度預算數	上年度預算數	本年度與上年度 比	說 明
款	項	目	節	名 稱				
			12	5320018100 非營業特種基金	136,965	202,505	-65,540	度已編列337,900千元，本年度續編第4年經費330,000千元。
			1	5320018110 國立社教機構作業基金	136,965	202,505	-65,540	1. 本年度預算數136,965千元，均為設備及投資，係補助納入「國立社教機構作業基金」運作之各館所整修房舍及購置設備等經費。 2. 本年度預算數之內容與上年度之比較如下： (1) 國立臺灣科學教育館2,500千元，較上年度增列擴充電腦及購置儀器設備等經費1,500千元。 (2) 國立歷史博物館17,100千元，較上年度減列擴充電腦及購置儀器設備等經費5,000千元。 (3) 國立中央圖書館臺灣分館20,000千元，較上年度減列擴充電腦及購置儀器設備等經費25,700千元。 (4) 國立自然科學博物館66,071千元，較上年度減列擴充電腦及購置各項視訊設備等經費1,470千元。 (5) 國立科學工藝博物館10,054千元，較上年度減列購置科技文物設備及擴充電腦設備等經費34,870千元。 (6) 國立海洋生物博物館21,240千元，與上年度同。
			13	7520010000 退休撫卹給付支出	15,563,891	14,828,792	735,099	
				7520012100 學校教職員暨社教機構 聘任人員退休撫卹給付	15,563,891	14,828,792	735,099	1. 本年度預算數15,563,891千元，包括人事費9,805,251千元，獎補助費5,758,640千元。 2. 本年度預算數15,563,891千元，係辦理學校教職員、社教機構聘任人員退休撫卹給付、公私立學校軍訓教官及護理教師退休撫卹給付等經費，較上年度增列735,099千元。

千元

費33

係  
館所

列

擴充

年度  
千元

減列  
元

減列  
,870

同。

805,

職員  
軍校  
上年度

# 附 屬 表

歲入項目說明提要表

**教育部**  
**歲入項目說明提要表**

中華民國98年度

單位：新臺幣千元

來源子目及細目與編號	0420010300 賠償收入	-0420010301 一般賠償收入	預算金額	13,000	承辦單位	總務司, 文教處
------------	--------------------	-----------------------	------	--------	------	----------

歲 入 項 目 說 明

一、項目內容  
各項違約罰款收入。

二、法令依據  
依據相關法令辦理。

金 額 及 說 明

款	項	目	節	名 稱	金 額	說 明
2				0400000000 罰款及賠償收入	13,000	
	90			0420010000 教育部	13,000	
			3	0420010300 賠償收入	13,000	
			1	0420010301 一般賠償收入	13,000	教育部印製書刊廠商違約逾期交貨之賠償收入及公費留學生未依規定服務期滿之賠償收入。

教育部

歲入項目說明提要表

中華民國98年度

單位：新臺幣千元

來源子目及 科目與編號	0420010300 賠償收入	-0420010301 一般賠償收入	預算金額	8	承辦單位	各國立高級中等學校
----------------	--------------------	-----------------------	------	---	------	-----------

歲 入 項 目 說 明

一、項目內容 一般賠償收入	二、法令依據 依據相關規定辦理
------------------	--------------------

金 額 及 說 明

款	項	目	節	名 稱	金 額	說 明
2				0400000000 罰款及賠償收入	8	
	90			0420010000 教育部	8	
		3		0420010300 賠償收入	8	
			1	0420010301 一般賠償收入	8	各國立高級中等學校圖書逾期歸還之罰款收入。

教育部  
歲入項目說明提要表

中華民國98年度

單位：新臺幣千元

來源子目及細目與編號	0420010300 賠償收入	-0420010301 一般賠償收入	預算金額	600	承辦單位	國立台中圖書館
------------	--------------------	-----------------------	------	-----	------	---------

歲 入 項 目 說 明

一、項目內容

借閱圖書館圖書遺失或損壞賠償及逾期歸還之罰款收入。

二、法令依據

依據國立台中圖書館閱覽規定辦理。

金 額 及 說 明

款	項	目	節	名 稱	金 額	說 明
2				0400000000 罰款及賠償收入	600	
	90			0420010000 教育部	600	
		3		0420010300 賠償收入	600	
			1	0420010301 一般賠償收入	600	圖書遺失或損壞賠償及逾期歸還之罰款收入。

**教育部**  
**歲入項目說明提要表**

中華民國98年度

單位：新臺幣千元

來源子目及 科目與編號	0520010100 行政規費收入	-0520010101 _審查費	預算金額	10,700	承辦單位	中教司, 國教司
----------------	----------------------	---------------------	------	--------	------	----------

歲 入 項 目 說 明

一、項目內容

二、法令依據

國民中小學九年一貫課程教材審查費收入。

國民小學及國民中學教科圖書審定辦法。

金 額 及 說 明

款	項	目	節	名 稱	金 額	說 明
3				0500000000 規費收入	10,700	
	107			0520010000 教育部	10,700	
		1		0520010100 行政規費收入	10,700	
			1	0520010101 審查費	10,700	教育部審查國民中小學九年一貫課程教材及高中教材之審查費收入。

**教育部**  
**歲入項目說明提要表**

中華民國98年度

單位：新臺幣千元

來源子目及細目與編號	0520010100 行政規費收入	-0520010104 - 考試報名費	預算金額	16,240	承辦單位	高教司, 中教司, 文教處
------------	----------------------	------------------------	------	--------	------	---------------

歲 入 項 目 說 明

一、項目內容  
各項考試報名費收入。

二、法令依據  
依據相關法令辦理。

金 額				及 說 明		
款	項	目	節	名 稱	金 額	說 明
3	107	1	2	0500000000	16,240	教育部辦理國外大學醫學、牙醫學系畢業生學歷甄試、留學生考試、對外華語教學能力認證考試與高中以下學校及幼稚園教師資格檢定考試報名費收入。
				規費收入		
				0520010000		
				教育部		
				0520010100	16,240	
				行政規費收入	16,240	
				0520010104	16,240	
				考試報名費	16,240	



教育部

歲入項目說明提要表

中華民國98年度

單位：新臺幣千元

來源子目及 細目與編號	0520010100 行政規費收入	-0520010104 考試報名費	預算金額	400	承辦單位	國立新竹教育大學附 設實驗國民小學輔導 室及人事室
----------------	----------------------	----------------------	------	-----	------	---------------------------------

歲 入 項 目 說 明

一、項目內容

美術班招生考試報名費及教師甄選考試報名費等  
收入。

二、法令依據

依據相關法令規定辦理。

金 額 及 說 明

款	項	目	節	名 稱	金 額	說 明
3				0500000000 規費收入	400	
	107			0520010000 教育部	400	
		1		0520010100 行政規費收入	400	
			2	0520010104 考試報名費	400	本項收入400千元，包括： 1.美術班招生考試報名費等收入1,000元*100人=100千元。 2.教師甄選考試報名費收入800元*375人=300千元。

**教育部**  
**歲入項目說明提要表**

中華民國98年度

單位：新臺幣千元

來源子目及 細目與編號	0520010300 使用規費收入	-0520010305 資料使用費	預算金額	1,200	承辦單位	秘書室, 文教處
----------------	----------------------	----------------------	------	-------	------	----------

歲 入 項 目 說 明

一、項目內容 各項考試簡章銷售收入。	二、法令依據 依據相關法令辦理。
-----------------------	---------------------

金 額 及 說 明

款	項	目	節	名 稱	金 額	說 明
3				0500000000 規費收入	1,200	
	107			0520010000 教育部	1,200	
		2		0520010300 使用規費收入	1,200	
			1	0520010305 資料使用費	1,200	教育部辦公費留學考試、對外華語師資認證考試出售簡章及政府出版品銷售收入。

教育部  
歲入項目說明提要表

中華民國98年度

單位：新臺幣千元

來源子目及細目與編號	0520010300 使用規費收入	-0520010305 資料使用費	預算金額	332	承辦單位	各國立高級中等學校
------------	----------------------	----------------------	------	-----	------	-----------

歲 入 項 目 說 明

一、項目內容  
資料使用費

二、法令依據  
依據相關規定辦理

				金 額	及	說 明
款	項	目	節	名 稱	金 額	說 明
3	107	2	1	0500000000	332	
				規費收入		
				0520010000		
				教育部		
				0520010300	332	
				使用規費收入	332	
				0520010305	332	各國立高級中等學校出售工程、設備之招標比價圖說費及學生申請成績證明工本費等收入。
				資料使用費		

教育部  
歲入項目說明提要表

中華民國98年度

單位：新臺幣千元

來源子目及 細目與編號	0520010300 使用規費收入	-0520010305 資料使用費	預算金額	30	承辦單位	國立海洋科技博物館 籌備處行政組
----------------	----------------------	----------------------	------	----	------	---------------------

歲 入 項 目 說 明

一、項目內容  
工程招標案出售招標文件及販售出版品之收入。

二、法令依據  
依據相關法令辦理。

金 額 及 說 明

款	項	目	節	名 稱	金 額	說 明
3				0500000000 規費收入	30	
	107			0520010000 教育部	30	
		2		0520010300 使用規費收入	30	
			1	0520010305 資料使用費	30	工程招標案出售招標文件及販售出版品之收入。

**教育部**  
**歲入項目說明提要表**

中華民國98年度

單位：新臺幣千元

來源子目及 細目與編號	0520010300 使用規費收入	-0520010312 場地設施使用費	預算金額	69	承辦單位	總務司
----------------	----------------------	------------------------	------	----	------	-----

歲 入 項 目 說 明

一、項目內容

各項場地出借收入。

二、法令依據

依據相關法令辦理。

金 額				及 說 明		
款	項	目	節	名 稱	金 額	說 明
3	107	2	2	0500000000	69	教育部經管台北市徐州路48-1號5樓部分國有房地租金收入。
				規費收入		
				0520010000		
				教育部		
				0520010300	69	
				使用規費收入	69	
				0520010312	69	
				場地設施使用費	69	

教育部

歲入項目說明提要表

中華民國98年度

單位：新臺幣千元

來源子目及 細目與編號	0520010300 使用規費收入	-0520010312 場地設施使用費	預算金額	20	承辦單位	國家教育研究院籌備 處行政室
----------------	----------------------	------------------------	------	----	------	-------------------

歲 入 項 目 說 明

一、項目內容 借用宿舍員工自薪資扣回繳庫數。	二、法令依據 依據相關法令規定辦理
---------------------------	----------------------

金 額 及 說 明

款	項	目	節	名 稱	金 額	說 明
3				0500000000 規費收入	20	
	107			0520010000 教育部	20	
		2		0520010300 使用規費收入	20	
			2	0520010312 場地設施使用費	20	借用宿舍員工自薪資扣回繳庫數。

教育部  
歲入項目說明提要表

中華民國98年度

單位：新臺幣千元

來源子目及細目與編號	0520010300 使用規費收入	-0520010312 場地設施使用費	預算金額	3,810	承辦單位	中部辦公室及所屬機關學校
------------	----------------------	------------------------	------	-------	------	--------------

歲 入 項 目 說 明

一、項目內容

場地外借使用收入等。

二、法令依據

依據相關規定辦理。

金 額				及	說 明	
款	項	目	節	名 稱	金 額	說 明
3	107	2		0500000000 規費收入	3,810	
				0520010000 教育部	3,810	
				0520010300 使用規費收入	3,810	
				0520010312 場地設施使用費	3,810	教育部中部辦公室及各國立高級中等學校借用宿舍員工自薪資扣回繳庫數。

教育部  
歲入項目說明提要表

中華民國98年度

單位：新臺幣千元

來源子目及細目與編號	0520010300 使用規費收入	-0520010312 場地設施使用費	預算金額	372	承辦單位	國立台北教育大學附設實驗國民小學總務處
------------	----------------------	------------------------	------	-----	------	---------------------

歲 入 項 目 說 明

一、項目內容				二、法令依據			
		金 額		及		說 明	
款	項	目	節	名 稱	金 額	說 明	
3				0500000000 規費收入	372		
	107			0520010000 教育部	372		
		2		0520010300 使用規費收入	372		
			2	0520010312 場地設施使用費	372	借用宿舍員工自薪資扣回繳庫數、教室及羽球場提供外界使用等收入。	



教育部

歲入項目說明提要表

中華民國98年度

單位：新臺幣千元

來源子目及細目與編號	0520010300 使用規費收入	-0520010312 場地設施使用費	預算金額	90	承辦單位	國立新竹教育大學附設實驗國民小學總務處
------------	----------------------	------------------------	------	----	------	---------------------

歲 入 項 目 說 明

一、項目內容

1. 借用宿舍員工自薪資扣回繳庫數。
2. 借用場地使用費收入。
3. 融合校區游泳池收入。

二、法令依據

依據相關法令規定辦理。

金 額 及 說 明

款	項	目	節	名 稱	金 額	說 明
3				0500000000 規費收入	90	
	107			0520010000 教育部	90	
		2		0520010300 使用規費收入	90	
			2	0520010312 場地設施使用費	90	本項收入90千元，包括： 1. 借用宿舍員工自薪資扣回繳庫數8千元。 2. 借用場地使用費收入22千元。 3. 融合校區游泳池使用費收入60千元。

教育部

歲入項目說明提要表

中華民國98年度

單位：新臺幣千元

來源子目及 細目與編號	0520010300 使用規費收入	-0520010312 場地設施使用費	預算金額	35	承辦單位	國立臺中教育大學附 設實驗國民小學總務 處
----------------	----------------------	------------------------	------	----	------	-----------------------------

歲 入 項 目 說 明

一、項目內容

員工停車場使用費收入。

二、法令依據

依據相關法令規定辦理。

金 額				及 說 明		
款	項	目	節	名 稱	金 額	說 明
3				0500000000 規費收入	35	
	107			0520010000 教育部	35	
		2		0520010300 使用規費收入	35	
			2	0520010312 場地設施使用費	35	員工停車場使用費收入。

教育部  
歲入項目說明提要表  
中華民國98年度

單位：新臺幣千元

來源子目及細目與編號	0520010300 使用規費收入	-0520010312 場地設施使用費	預算金額	5	承辦單位	國立臺南大學附設實驗國民小學總務處
------------	----------------------	------------------------	------	---	------	-------------------

歲 入 項 目 說 明

一、項目內容

借用宿舍員工自薪資扣回繳庫數。

二、法令依據

依據相關規定辦理。

金 額 及 說 明

款	項	目	節	名 稱	金 額	說 明
3				0500000000 規費收入	5	
	107			0520010000 教育部	5	
		2		0520010300 使用規費收入	5	
			2	0520010312 場地設施使用費	5	借用宿舍員工自薪資扣回繳庫數，400元*12月=4,800元。

教育部  
歲入項目說明提要表

中華民國98年度

單位：新臺幣千元

來源子目及細目與編號	0520010300 使用規費收入	-0520010312 場地設施使用費	預算金額	270	承辦單位	國立臺東大學附設實驗國民小學總務處
------------	----------------------	------------------------	------	-----	------	-------------------

歲 入 項 目 說 明

一、項目內容

游泳池使用費收入

二、法令依據

依據臺東縣政府97年04月28日府教國字第0973011687號函發布收費標準計收。

金 額 及 說 明						
款	項	目	節	名 稱	金 額	說 明
3	107	2	2	0500000000	270	
				規費收入		
				0520010000		
				教育部		
				0520010300	270	
				使用規費收入	270	
				0520010312	270	一至六年級40班分上下學期繳交游泳池使用費，每人每學期100元。
				場地設施使用費		

教育部

歲入項目說明提要表

中華民國98年度

單位：新臺幣千元

來源子目及細目與編號	0520010300 使用規費收入	-0520010312 場地設施使用費	預算金額	7,637	承辦單位	國立鳳凰谷鳥園秘書組
------------	----------------------	------------------------	------	-------	------	------------

歲 入 項 目 說 明

一、項目內容  
遊客參觀門票收入及停車場清潔管理維護收入。

二、法令依據  
財政部94年3月4日台財庫字第09403504200號函

金 額 及 說 明

款	項	目	節	名 稱	金 額	說 明
3				0500000000 規費收入	7,637	
	107			0520010000 教育部	7,637	
		2		0520010300 使用規費收入	7,637	
			2	0520010312 場地設施使用費	7,637	遊客參觀門票及停車場清潔管理維護等收入7,637千元，包括： 1. 全票每人40元×135,000人=5,400千元。 2. 半票每人20元×82,000人=1,640千元。 3. 大型車每輛40元×1,500輛=60千元。 4. 小型車每輛20元×25,000輛=500千元。 5. 機車每輛10元×3,700輛=37千元。

教育部  
歲入項目說明提要表

中華民國98年度

單位：新臺幣千元

來源子目及 細目與編號	0720010100 財產孳息	-0720010101 利息收入	預算金額	2,755	承辦單位	各國立高級中等學校
----------------	--------------------	---------------------	------	-------	------	-----------

歲 入 項 目 說 明

一、項目內容  
孳息收入。

二、法令依據  
依據相關規定辦理。

金 額 及 說 明

款	項	目	節	名 稱	金 額	說 明
4				0700000000 財產收入	2,755	
	103			0720010000 教育部	2,755	
		1		0720010100 財產孳息	2,755	
			1	0720010101 利息收入	2,755	各國立高級中等學校代辦經費存入公庫之利息收入。

教育部  
歲入項目說明提要表

中華民國98年度

單位：新臺幣千元

來源子目及 科目與編號	0720010100 財產孳息	-0720010101 利息收入	預算金額	56	承辦單位	國立台中圖書館
----------------	--------------------	---------------------	------	----	------	---------

歲 入 項 目 說 明

一、項目內容  
保管款專戶利息收入。

二、法令依據

金 額				及 說 明		
款	項	目	節	名 稱	金 額	說 明
4				0700000000 財產收入	56	
	103			0720010000 教育部	56	
		1		0720010100 財產孳息	56	
			1	0720010101 利息收入	56	保管款專戶每半年利息收入28千元，全年56千元。

教育部  
歲入項目說明提要表

中華民國98年度

單位：新臺幣千元

來源子目及 細目與編號	0720010100 財產孳息	-0720010101 利息收入	預算金額	30	承辦單位	國立海洋科技博物館 籌備處行政組
----------------	--------------------	---------------------	------	----	------	---------------------

歲 入 項 目 說 明

一、項目內容 代辦經費存入公庫之利息收入。	二、法令依據 依據相關法令辦理。
--------------------------	---------------------

金 額 及 說 明

款	項	目	節	名 稱	金 額	說 明
				0700000000		
				財產收入	30	
				0720010000		
				教育部	30	
				0720010100		
				財產孳息	30	
				0720010101		
				利息收入	30	代辦經費存入公庫之利息收入。



**教育部**  
**歲入項目說明提要表**

中華民國98年度

單位：新臺幣千元

來源子目及 細目與編號	0720010100 財產孳息	-0720010105 權利金	預算金額	600	承辦單位	特教小組
----------------	--------------------	--------------------	------	-----	------	------

歲 入 項 目 說 明

一、項目內容

特殊教育評量工具銷售權利金收入。

二、法令依據

依據相關法令辦理。

金 額				及 說 明		
款	項	目	節	名 稱	金 額	說 明
4	103	1		0700000000		
				財產收入	600	
				0720010000		
				教育部	600	
		2		0720010100		
				財產孳息	600	
				0720010105		
				權利金	600	教育部特殊教育評量工具銷售權利金收入。

教育部  
歲入項目說明提要表

中華民國98年度

單位：新臺幣千元

來源子目及 細目與編號	0720010100 財產孳息	-0720010106 租金收入	預算金額	432	承辦單位	國立鳳凰谷鳥園秘書 組
----------------	--------------------	---------------------	------	-----	------	----------------

歲 入 項 目 說 明

一、項目內容  
商店區租金

二、法令依據

依國有非公用不動產租賃規定計算租金及本園客  
服中心租賃契約第三條規定辦理。

金 額 及 說 明

款	項	目	節	名 稱	金 額	說 明
4				0700000000 財產收入	432	
	103			0720010000 教育部	432	
		1		0720010100 財產孳息	432	
			3	0720010106 租金收入	432	商店區租金：2,000元*18(間)*12(月)=432千元。

# 教育部 歲入項目說明提要表

中華民國98年度

單位：新臺幣千元

來源子目及細目與編號	0720010600 廢舊物資售價	預算金額	15	承辦單位	總務司
------------	----------------------	------	----	------	-----

歲 入 項 目 說 明

一、項目內容

二、法令依據

出售各項廢舊物資收入。

依據相關法令辦理。

金 額 及 說 明

款	項	目	節	名 稱	金 額	說 明
4				0700000000 財產收入	15	
	103			0720010000 教育部	15	
		2		0720010600 廢舊物資售價	15	教育部出售報廢電腦及廢鐵等收入。

教育部  
歲入項目說明提要表  
中華民國98年度

單位：新臺幣千元

幣千元

來源子目及細目與編號	0720010600 廢舊物資售價	預算金額	2,540	承辦單位	各國立高級中等學校
------------	----------------------	------	-------	------	-----------

歲 入 項 目 說 明

一、項目內容  
出售實習工廠廢鐵及廢料等廢舊物資收入。

二、法令依據  
依據相關規定辦理。

金 額 及 說 明

款	項	目	節	名 稱	金 額	說 明
4				0700000000 財產收入	2,540	
	103			0720010000 教育部	2,540	
		2		0720010600 廢舊物資售價	2,540	各國立高級中等學校出售報廢財產及物品等收入。

教育部  
歲入項目說明提要表  
中華民國98年度

單位：新臺幣千元

來源子目及細目與編號	1120010100 學雜費收入	預算金額	1,761,791	承辦單位	各國立高級中等學校
------------	---------------------	------	-----------	------	-----------

歲 入 項 目 說 明

一、項目內容

學生學雜費收入。

二、法令依據

依據相關規定辦理。

金 額 及 說 明			
款	項	目 節	名 稱

款	項	目 節	名 稱	金 額	說 明
7			1100000000 其他收入	1,761,791	
	103		1120010000 教育部	1,761,791	
		1	1120010100 學雜費收入	1,761,791	各國立高級中等學校收取學生之學費、課業費、學生作業費及補校學雜費等收入。

教育部

歲入項目說明提要表

中華民國98年度

單位：新臺幣千元

幣千元

學校

來源子目及細目與編號	1120010100 學雜費收入	預算金額	1,600	承辦單位	國立台北教育大學附設實驗國民小學總務處
------------	---------------------	------	-------	------	---------------------

歲 入 項 目 說 明

一、項目內容

幼稚園學費收入。

二、法令依據

依據台北市政府教育局相關規定辦理。

金 額 及 說 明

款	項	目	節	名 稱	金 額	說 明
7				1100000000 其他收入	1,600	
	103			1120010000 教育部	1,600	
			1	1120010100 學雜費收入	1,600	幼稚園學費收入，預估全日班學童96名，每人收費7,210元；半日班學童21名，每人收費5,150元，以上合共800,310元，取整數800千元*2學期=1,600千元。

及

教育部  
歲入項目說明提要表  
中華民國98年度

單位：新臺幣千元

來源子目及細目與編號	1120010100 學雜費收入	預算金額	2,240	承辦單位	國立新竹教育大學附設實驗國民小學幼稚園
------------	---------------------	------	-------	------	---------------------

歲 入 項 目 說 明

一、項目內容

二、法令依據

幼稚園學費收入。

依據相關法令規定辦理。

金 額 及 說 明

款	項	目	節	名 稱	金 額	說 明
7				1100000000 其他收入	2,240	
	103			1120010000 教育部	2,240	
			1	1120010100 學雜費收入	2,240	附設幼稚園學費收入5,600元*200人*2學期=2,240千元。

教育部  
歲入項目說明提要表

中華民國98年度

單位：新臺幣千元

千元

附  
雜

來源子目及 細目與編號	1120010100 學雜費收入	預算金額	600	承辦單位	國立臺中教育大學附 設實驗國民小學附設 幼稚園
----------------	---------------------	------	-----	------	-------------------------------

歲 入 項 目 說 明

一、項目內容

二、法令依據

幼稚園學費收入。

依據相關法令規定辦理。

金 額 及 說 明

款	項	目	節	名 稱	金 額	說 明
				1100000000		
				其他收入	600	
			103	1120010000		
				教育部	600	
			1	1120010100		
				學雜費收入	600	附設幼稚園學費收入6,000元*50人*2學期=600千元。



教育部  
歲入項目說明提要表

中華民國98年度

單位：新臺幣千元

來源子目及細目與編號	1120010100 學雜費收入	預算金額	1,000	承辦單位	國立臺南大學附設實驗國民小學幼稚園
------------	---------------------	------	-------	------	-------------------

歲 入 項 目 說 明

一、項目內容

二、法令依據

幼稚園學費收入。

依據台南市政府收費標準辦理。

金 額 及 說 明

款	項	目	節	名 稱	金 額	說 明
7				1100000000 其他收入	1,000	
	103			1120010000 教育部	1,000	
			1	1120010100 學雜費收入	1,000	附設幼稚園學費收入，5,000元*100人*2學期=1,000千元。

教育部  
歲入項目說明提要表

中華民國98年度

單位：新臺幣千元

來源子目及細目與編號	1120010100 學雜費收入	預算金額	580	承辦單位	國立臺東大學附設實驗國民小學總務處
------------	---------------------	------	-----	------	-------------------

歲 入 項 目 說 明

一、項目內容

幼稚園學費收入

二、法令依據

依據臺東縣政府97年05月05日97年府教特字第0973013477號函發布收費標準計收。

金 額 及 說 明

款	項	目	節	名 稱	金 額	說 明
7				1100000000 其他收入	580	
	103			1120010000 教育部	580	
		1		1120010100 學雜費收入	580	幼稚園學費收入以二班共60人，全日制50人按每人每學期5,000元，全年計500千元，半日制10人按每人每學期4,000元，全年計80千元，合共580千元。

**教育部**  
**歲入項目說明提要表**

中華民國98年度

單位：新臺幣千元

來源子目及 科目與編號	1120010900 雜項收入	-1120010901 收回以前年度歲出	預算金額	894,961	承辦單位	會計處
----------------	--------------------	-------------------------	------	---------	------	-----

歲 入 項 目 說 明

一、項目內容

收回以前年度歲出。

二、法令依據

依各相關法令辦理。

金 額 及 說 明

款	項	目	節	名 稱	金 額	說 明
7				1100000000 其他收入	894,961	
	103			1120010000 教育部	894,961	
		2		1120010900 雜項收入	894,961	
			1	1120010901 收回以前年度歲出	894,961	教育部以前年度補助各縣市政府及學校各項計畫經費執行結餘繳庫數。

教育部  
歲入項目說明提要表

中華民國98年度

單位：新臺幣千元

來源子目及細目與編號	1120010900 雜項收入	-1120010909 其他雜項收入	預算金額	10	承辦單位	總務司
------------	--------------------	-----------------------	------	----	------	-----

歲 入 項 目 說 明

一、項目內容

郵資酬金等收入。

二、法令依據

依據相關法令辦理。

		金 額		及 說 明	
款	項 目 節	名 稱	金 額		
7		1100000000 其他收入	10		
	103	1120010000 教育部	10		
		1120010900 雜項收入	10		
	2	1120010909 其他雜項收入	10	教育部使用郵資機酬金收入。	

本 頁 空 白

# 歲出計畫提要及分支計畫概況表

**教育部**  
**歲出計畫提要及分支計畫概況表**

中華民國98年度

單位：新臺幣千元

經費門併計

工作計畫名稱及編號	5120010100 一般行政	預算金額	700,120
計畫內容： 辦理一般行政庶務工作。		預期成果： 依計畫完成。	
分支計畫及用途別科目	預算金額	承辦單位	說 明
01 人員維持	574,013	人事處	本項計需經費574,013千元，其內容如下：
0100 人事費	574,013		1.本科目職員377人(本部357人及駐外20人)、技工3人、駕駛15人、工友21人、駐衛警22人、聘用人員51人及約僱人員18人，編列人事費360,980千元，年終工作獎金及考績獎金87,103千元，合共448,083千元。
0102 政務人員待遇	4,110		2.加班值班及其他給與60,679千元，包括員工超時工作加班費26,385千元，員工值班費及不休假加班費17,357千元，其他給與16,937千元。
0103 法定編制人員待遇	299,870		3.員工(含駐外人員)退休離職儲金31,904千元，包括：
0104 約聘僱人員待遇	43,000		(1)政務人員退撫基金政府負擔部分500千元。
0105 技工及工友待遇	14,000		(2)公務人員退撫基金政府負擔部分23,950千元。
0111 獎金	87,103		(3)約聘僱人員離職儲金政府負擔部分3,500千元。
0121 其他給與	16,937		(4)勞工退休準備金3,954千元。
0131 加班值班費	43,742		4.員工(含駐外人員)保險費33,347千元，包括：
0143 退休離職儲金	31,904		(1)全民健康保險保險費政府負擔公務人員部分11,747千元，勞工部分5,470千元，合共17,217千元。
0151 保險	33,347		(2)公務人員保險保險費政府負擔部分9,700千元。
			(3)勞工保險保險費政府負擔部分6,430千元。
02 基本行政工作維持	115,557	總務司,人事處,政風處,督學室	本項計需經費115,557千元，其內容如下：
0200 業務費	113,157		1.辦理一般行政事務工作經費111,457千元(總務司)，包括：
0202 水電費	9,067		(1)水電費9,067千元：本部辦公廳舍水費410千元，電費8,657千元(含本部、忠孝大樓、徐州路大樓、中央聯合辦公大樓南棟及科技大樓等)。
0203 通訊費	11,800		(2)通訊費11,800千元。
0219 其他業務租金	8,692		(3)本部租用複印機(影印、傳真及掃描功能)租金8,692千元。
0221 稅捐及規費	404		(4)稅捐及規費404千元，係本部自有車輛(含機車)22輛所需汽車燃料使用費及牌照稅。
0231 保險費	458		
0250 按日按件計資酬金	2,710		
0271 物品	6,344		
0279 一般事務費	63,634		

教育部

歲出計畫提要及分支計畫概況表

經費門併計

中華民國98年度

單位：新臺幣千元

工作計畫名稱及編號	5120010100 一般行政	預算金額	700,120
分支計畫及用途別科目	預算金額	承辦單位	說明
0282 房屋建築養護費	781		(5)保險費458千元，係本部現有車輛(含機車)
0283 車輛及辦公器具養護費	1,350		22輛所需之保險費(包含強制險、第三人責任險、乘客險及車體險等)。
0284 設施及機械設備養護費	4,435		(6)按日按件計資酬金2,638千元，係辦理總務相關工作所需仰賴事務勞力以按日按件處理之經費，其中：
0291 國內旅費	1,060		<1>辦理本部及部屬館校房地清理及管理作業法律事務費300千元。
0293 國外旅費	209		<2>依採購稽核作業要點及工程品質查核作業要點，辦理採購、工程查核及教育訓練等950千元。
0294 運費	641		<3>公共藝術審議、公共建設計畫與教育部工程規劃營建審議委員會委員審查之出席費及交通費1,160千元。
0299 特別費	1,572		<4>檔案鑑定委員審查之出席費及交通費228千元，內含：
0400 獎補助費	2,400		#1. 檔案鑑定費58千元。
0401 對台北市政府之補助	40		#2. 檔案管理作業訪視170千元。
0402 對高雄市政府之補助	40		(7)物品6,344千元，其中：
0410 對臺灣省各縣市之補助	840		<1>文具用品及紙張等消耗品購置費1,021千元。
0429 對福建省各縣之補助	80		<2>非消耗性物品購置費4,365千元。
0475 獎勵及慰問	1,400		<3>油料費958千元：本部現有車輛22輛，其中中型柴油車2輛，每輛月耗柴油151公升，每公升25.04元，每年91千元；中型汽車2輛，每輛月耗汽油151公升，每公升27.28元，每年99千元；小汽車15輛，每輛月耗汽油151公升，每公升27.28元，每年741千元；機車3輛，每輛月耗汽油28公升，每公升27.28元，每年27千元，合共958千元。
			(8)一般事務費62,006千元，其中：
			<1>按本部員額編列事務費6,047千元：本部預算員額職員377人、約聘人員51人及約僱18人，每人每月1,048元，駐衛警22人、技工3人、駕駛15人及工友21人，每人每月598元，全年合共6,047千元。
			<2>分擔中央聯合辦公大樓管理委員會所需



**教育部**  
**歲出計畫提要及分支計畫概況表**

中華民國98年度

單位：新臺幣千元

經費門併計

工作計畫名稱及編號	5120010100 一般行政	預算金額	700,120
分支計畫及用途別科目	預算金額	承辦單位	說明
			<p>經費7,500千元。</p> <p>&lt;3&gt;分擔科技大樓管理委員會所需經費3,500千元。</p> <p>&lt;4&gt;分擔中和積穗聯合辦公大樓管理小組所需經費3,500千元。</p> <p>&lt;5&gt;本部人員文康活動費每人每年3,840元，507人計1,947千元。</p> <p>&lt;6&gt;環境佈置費2,134千元。</p> <p>&lt;7&gt;文書處理電子發文、會計資料登錄及報稅處理等委外人力15,131千元。</p> <p>&lt;8&gt;文書郵務人力(含租用軟體)2,187千元。</p> <p>&lt;9&gt;教育部環境清潔等委外人力5,800千元(含本部、忠孝大樓、徐州路大樓、中央聯合辦公大樓南棟及科技大樓等)。</p> <p>&lt;10&gt;協助電子檔案檢核、登錄、移轉及檔案銷毀等委外人力8,532千元。</p> <p>&lt;11&gt;本部現行檔案點收、立案、編目、掃描、整卷、上架等委外作業，與購置檔案盒及附件盒等經費5,728千元。</p> <p>(9)房屋建築修繕費781千元，其中：</p> <p>&lt;1&gt;本部辦公房舍18,076.35平方公尺，其中自有辦公房舍含中央聯合辦公大樓面積4,413.84平方公尺、本部忠孝大樓面積1,843.05平方公尺、本部徐州路大樓面積2,133.89平方公尺；及借用之本部大樓辦公房舍面積7,662.57平方公尺、科技大樓辦公房舍面積2,023平方公尺，上開辦公房舍均為鋼筋構造，每年每平方公尺29元，每年計524千元。</p> <p>&lt;2&gt;中和檔案庫面積3,000平方公尺及木柵檔案庫面積840平方公尺，共3,840平方公尺，上開庫房均為鋼筋構造，每年每平方公尺29元，每年計111千元。</p> <p>&lt;3&gt;本部經管眷舍面積共5,038.63平方公尺，其中自有木柵宿舍面積370.24平方公尺及部長官邸面積100.83平方公尺；另借用承德宿舍97.56平方公尺及國有財產局原國防管理學院積穗營區(作為本部替</p>

教育部  
歲出計畫提要及分支計畫概況表

經費門併計

中華民國98年度

單位：新臺幣千元

工作計畫名稱及編號	5120010100 一般行政	預算金額	700,120
分支計畫及用途別科目	預算金額	承辦單位	說明
			<p>代役宿舍)面積4,470平方公尺，上開眷舍均為鋼筋構造，每年每平方公尺29元，每年計146千元。</p> <p>(10)車輛及辦公器具養護費1,350千元，其中：</p> <p style="margin-left: 20px;">&lt;1&gt;車輛養護費853千元，內含：</p> <p style="margin-left: 40px;">#1.滿2年未滿4年4輛，每輛每年24,939元，計100千元。</p> <p style="margin-left: 40px;">#2.6年以上者15輛，每輛每年49,877元，計748千元。</p> <p style="margin-left: 40px;">#3.公務用機車3輛，每輛每年1,663元，計5千元。</p> <p style="margin-left: 20px;">&lt;2&gt;辦公器具養護費497千元：按預算員額每人每年1,048元，計497千元。</p> <p>(11)本部辦公廳舍(含徐州路大樓)電梯及機電設施維護費4,435千元。</p> <p>(12)國內旅費1,060千元。</p> <p>(13)運費641千元，係公物搬運費。</p> <p>(14)特別費1,572千元，係依規定標準編列之正副首長特別費。</p> <p>(15)考察紐西蘭與澳洲政府推動策略性人力資源措施及制度209千元(人事處)。</p> <p>2.本部退休人員三節慰問金1,400千元(人事處)。</p> <p>3.地方教育事務統合視導報告印製及補助經費1,200千元(督學室)。</p> <p>4.辦理員工政風業務教育宣導、研習及駐衛警勤務等安全維護工作1,500千元(政風處)，包括：</p> <p style="margin-left: 20px;">(1)辦理本部及部屬機關學校人員(含兼辦政風業務人員)研習650千元。</p> <p style="margin-left: 20px;">(2)駐衛警人員服裝與執勤人員夜點費及協勤單位慰問金850千元。</p>
03 辦公房屋整修及購置事務機具	10,550	總務司	本項計需經費10,550千元，其內容如下：
0300 設備及投資	10,550		1.汰換冷氣、辦公桌椅與事務櫃等設備及汰換各式自動化辦公室事務機具2,000千元。

教育部  
歲出計畫提要及分支計畫概況表

中華民國98年度

單位：新臺幣千元

經費門併計

工作計畫名稱及編號	5120010100 一般行政	預算金額	700,120
分支計畫及用途別科目	預算金額	承辦單位	說 明
0302 房屋建築及設備費	8,550		2. 中和積穗檔案庫房及本部部分辦公室等整修工程經費8,550千元。
0319 雜項設備費	2,000		

**教育部**  
**歲出計畫提要及分支計畫概況表**

經資門併計

中華民國98年度

單位：新臺幣千元

工作計畫名稱及編號	5120010201 高等教育行政及督導	預算金額	8,426,984
-----------	----------------------	------	-----------

計畫內容：

預期成果：

辦理高等教育行政工作維持、學術審議著作審查、大學多元入學改進研究、強化教育與產業的連結、培育重點領域及跨領域人才、推動大學評鑑制度及創新課程、整合高等教育資源、改善教學研究環境、提升師資素質及教學品質、推動發展國際一流大學及頂尖研究中心計畫等工作。

1. 以競爭性獎勵機制，促進大學發展其特色。
2. 擴大大學校招生選才及學生選校空間。
3. 鼓勵大學與產業合作，支援國內科技產業投入創新研發，有效縮短學用落差。
4. 改進評鑑制度，提升大學教學研究水準。
5. 合理整合大專校院經營規模，提升教育品質與辦學績效，增進高等教育競爭力。

分支計畫及用途別科目	預算金額	承辦單位	說明
01 高等教育行政工作維持	5,000	高教司	本項係支應經常性行政業務推展所需各項經費。
0200 業務費	5,000		
0271 物品	1,500		
0279 一般事務費	2,000		
0291 國內旅費	1,500		
02 學術審議著作審查及設置國家講座	55,000	學審會	本項包括學術獎與設置國家講座之審查及獎金、大專以上學校教師資格著作審查、學校教師資格審查制度訪視、研議改進教師資格送審相關法規等業務，計需經費55,000千元，其內容如下： 1. 辦理大專以上學校教師資格著作、學術獎、國家講座及專案會議等審查業務15,519千元，包括： (1) 大專校院教師著作送審審查費3千元*3人次*1,150件=10,350千元。 (2) 聘請學者專家協助簽擬著作審查人選經費600元*1,150人次=690千元。 (3) 敦請專家及學者開會審查學術獎、國家講座、出席學審會專案委員會議、研議改進教師資格送審相關法規等會議出席費919千元。 (4) 辦理學術獎及設置國家講座等之書面審查作業所需審查費6千元*4人次*120名=2,880千元。 (5) 郵資(含教師資格審查國內郵資、國家講座及學術獎國外郵資)、教師資格審查制度訪視差旅費及雜費等680千元。 2. 辦理國家講座之遴聘，以提升國內大學之學術水準，分人文及藝術、社會科學、數學及自然科學、生物及醫農科學、工程及應用科學等五大類科，共13名，每名補助3年，每名每年教學研究經費1,000千元，94至97學年度約27人，計需經費26,326千元。
0200 業務費	20,874		
0203 通訊費	550		
0250 按日按件計資酬金	14,839		
0251 委辦費	5,355		
0291 國內旅費	130		
0400 獎補助費	34,126		
0432 對特種基金之補助	23,326		
0438 對私校之獎助	3,000		
0475 獎勵及慰問	7,800		

**教育部**  
**歲出計畫提要及分支計畫概況表**

中華民國98年度

單位：新臺幣千元。

工作計畫名稱及編號	5120010201 高等教育行政及督導	預算金額	8,426,984
分支計畫及用途別科目	預算金額	承辦單位	說 明
03 強化人才培育及產學合作機制	438,328	高教司	3. 設置辦理學術獎項，分人文及藝術、社會科學、數學及自然科學、生物及醫農科學、工程及應用科學等五大類科獎金7,800千元。 4. 委託建置技術報告審查委員人才庫、辦理國家講座暨學術獎頒獎典禮、教師資格審查制度訪視、教師資格審查分區實務研討會等5,355千元。 本項計需經費438,328千元，其內容如下：
0200 業務費	33,986		
0250 按日按件計資酬金	4,325		
0251 委辦費	23,851		(1) 發展多元入學制度、建立電腦題庫改進試務技術及推動招考技術相關研究經費3,500千元。
0291 國內旅費	4,500		(2) 辦理高中種子教師研習營、家長說明會、學科能力測驗與指定科目考試試題評價等多元入學制度、方案推動及宣導工作等經費6,861千元。
0292 大陸地區旅費	210		(3) 補助大學入學各項考試低收入戶考生報名費3,000千元。
0294 運費	1,000		(4) 推動大學支持高中職社區化，試辦各高中推薦學生入學(繁星計畫)，以發掘全國各高中之英才，並鼓勵各高中優秀學生就近入學，以落實平衡城鄉差距，扶助弱勢學生之目標等經費3,500千元。
0295 短程車資	100		
0400 獎補助費	404,342		
0432 對特種基金之補助	285,613		2. 配合產業需求及提升教育品質，加強大學系所增設或調整之審查經費6,000千元，包括：
0438 對私校之獎助	80,729		(1) 大學校院及系所調整追蹤之審核3,000千元。
0441 對學生之獎助	30,000		(2) 大學校院相關教務等事宜審核與輔導3,000千元。
0475 獎勵及慰問	8,000		3. 補助大學僑生聯招委員會辦理海外僑生(含港澳生)招生試務及宣導工作15,000千元。
			4. 大學校院藝術與設計人才養成計畫經費67,850千元，包括：
			(1) 辦理「藝術與設計菁英海外培訓計畫」(含暑期研習營)，選送相關領域優秀且具發展潛力之學生赴國外著名大學、機構或公司進修、實習或訓練，以培養具國際水準之

教育部

歲出計畫提要及分支計畫概況表

經費門併計

中華民國98年度

單位：新臺幣千元

工作計畫名稱及編號	5120010201 高等教育行政及督導	預算金額	8,426,984
分支計畫及用途別科目	預算金額	承辦單位	說明
			<p>藝術與設計人才，建立國際合作長期培訓機制35,000千元。</p> <p>(2)辦理「鼓勵學生參加藝術與設計類國際競賽」及國際創意設計大賽計畫，加強藝術與設計領域人才培育國際化，鼓勵全國大專校院藝術與設計科系學生踴躍參加國際比賽，藉由參與競賽作品之準備，提升學生創作國際水準，並透過參賽作品之觀摩學習，擴展學生視野及提升相關人力素質經費15,000千元。</p> <p>(3)辦理大專校院藝術與設計人才補助計畫之規劃、審查及管考事宜等經費17,850千元。</p> <p>5.推動大學試辦專業學院，提供獎勵性經費，鼓勵大學試辦商管、法律、建築等專業學院，補助試辦專業學院所需之實務教學課程改進、圖儀設備、增聘實務師資及行政人力等18,000千元。</p> <p>6.補助大學辦理產業研發碩士外國學生專班，係為配合經濟部「擴大碩士級產業研發人力供給方案」及本部擴大招收外國學生政策，推動辦理「產業研發碩士外國學生專班」，以擴大學生來源，吸收優秀外籍人才，提升我國科技產業全球競爭力及促進國內高等教育國際化，每年分春、秋二季招生，計需經費8,500千元。</p> <p>7.辦理大學畢業生流向調查，以探討人才供需情況，加強人才培育及規劃運用經費7,000千元。</p> <p>8.落實大專校院研究成果產品化並建立產學連結之人才培育機制，實施大專校院產學合作績效評量及獎勵，引導大學教學研究成效符合產業界需求所需經費62,329千元。</p> <p>9.辦理產業人力扎根計畫23,139千元，包括：</p> <p>(1)補助大專校院，配合區域產業聚落有關模具、紡織、表面處理及精密機械等四領域專業人才需求，調整課程所須設備及產業研究中心、實驗室設備所需經費14,139千元。</p>

教育部  
歲出計畫提要及分支計畫概況表

中華民國98年度

單位：新臺幣千元

經費門併計

千元

,984

工作計畫名稱及編號	5120010201 高等教育行政及督導	預算金額	8,426,984
分支計畫及用途別科目	預算金額	承辦單位	說 明
04 改善教學研究環境及提升高等教育行政服務品質	615,656	高教司	<p>(2)補助大學校院延聘有關模具等四領域產業師資，並獎勵參與計畫之優良師資經費9,000千元。</p> <p>10. 配合大學法修正後推動學程學位，補助大學辦理跨領域學程與教學改進、學程專題設計及相關研討活動等35,000千元，包括：</p> <p>(1)補助大學辦理跨領域學程與教學改進30,000千元。</p> <p>(2)補助大學規劃學生跨領域學程專題設計及相關研討活動5,000千元。</p> <p>11. 推動產學合作增值計畫，重點擇優獎助5校為重點產學中心學校，引導學校建立完善之產學合作營運機制178,649千元。</p> <p>本項計需經費615,656千元，其內容如下：</p> <p>1. 促進教育資源均衡，強化大學基礎建設，補助資源較缺乏之大學充實一般軟硬體、圖書設備等教學研究設備，改善建築物公共安全設施、防火改善設施、配合執行地震及生態教育或緊急應變之需等經費255,000千元。</p> <p>2. 輔導並協助大學校院進行資源整合或轉型發展，以提升其教學研究品質259,737千元。</p> <p>3. 鼓勵並補助大學校院、學術研究機構與學術團體辦理具前瞻性、建設性及有助於提升國內大學學術水準、教學品質及高等教育行政管理效能、性別平等、智慧財產權保護、海事教育等議題之全國性研討會、講習會、學術會議、學術研討會、研習會、論壇及學生國際性學術活動，學術講座專題研究、外語演講比賽等活動與獎勵大學推動辦理志工服務計畫，以提升學術及教學研究水準44,000千元。</p> <p>4. 依據醫師法辦理國外大學醫、牙、中醫學系畢業生學歷甄試與國外學歷查證及研究等相關事宜2,600千元。</p> <p>5. 為改善各類醫學教育問題，辦理醫學相關領域(醫學教育、醫技教育、牙醫教育、護理教育、中醫藥教育)研討會、觀摩會與編印醫學倫理輔助教材及基礎設施等，以提升醫護教育教學品質14,000千元。</p>
0200 業務費	44,399		
0241 兼職費	200		
0250 按日按件計資酬金	9,800		
0251 委辦費	15,713		
0279 一般事務費	16,100		
0291 國內旅費	2,316		
0293 國外旅費	270		
0400 獎補助費	571,257		
0432 對特種基金之補助	546,777		
0438 對私校之獎助	24,480		

**教育部**  
**歲出計畫提要及分支計畫概況表**

經費門併計

中華民國98年度

單位：新臺幣千元

工作計畫名稱及編號	預算金額	承辦單位	說明
5120010201 高等教育行政及督導	8,426,984		
05 推動大學評鑑制度及提升大學國際競爭力計畫	213,000	高教司	<p>6. 為推動大學自主，強化大學校院營運與管理機制及提升高等教育行政服務品質等措施經費40,319千元，包括：</p> <p>(1) 提升高等教育行政服務品質、強化高等教育行政事務處理績效，調整本部與大學運作關係、委託辦理審查及修訂相關法規等經費26,100千元。</p> <p>(2) 蒐集及定期編印高教資訊與刊物及大學校院一覽表等書刊8,249千元。</p> <p>(3) 辦理學年度大學校院長、教務主管、總務與各行政主管等會議及業務座談經費5,700千元。</p> <p>(4) 辦理私立學校監察人制度與就學貸款制度之實施現況、產業人才培育政策及成效等國外考察經費270千元。</p> <p>本項計需經費213,000千元，其內容如下：</p> <p>1. 為落實對高等教育機構「質」、「量」的管控以維高等教育品質及推動大學進退場機制，改進大學評鑑制度120,000千元，包括：</p> <p>(1) 補助財團法人高等教育評鑑中心，辦理大學系所評鑑，係根據各系所專業性質之差異，分別歸屬適當學門，採品質認可機制以確認大學校院各系所之品質，並促進各大學系所建立品質改善機制，98年度將執行國立及私立大學約17校之系所評鑑工作67,000千元，其中：</p> <p>&lt;1&gt; 公布97年度下半年8所受評學校之評鑑結果、辦理98年度受評之17所公私立大學校院(約680系所)進行系所實地評鑑所需委員評鑑費及出席費等40,000千元。</p> <p>&lt;2&gt; 實地訪視之旅運、雜支及業務費等27,000千元。</p> <p>(2) 財團法人高等教育評鑑中心除辦理前項系所評鑑外，將進行評鑑研究以建立大學評鑑指標、建置大學及技專校院評鑑人才資料庫、蒐集先進國家高等教育評鑑訊息、推動高等教育評鑑國際交流等，以上高等教育評鑑中心運作所需之人事及業務等經</p>
0200 業務費	14,000		
0250 按日按件計資酬金	2,800		
0251 委辦費	9,700		
0279 一般事務費	350		
0291 國內旅費	1,150		
0400 獎補助費	199,000		
0432 對特種基金之補助	58,000		
0437 對國內團體之捐助	115,000		
0438 對私校之獎助	26,000		



**教育部**  
**歲出計畫提要及分支計畫概況表**

中華民國98年度

單位：新臺幣千元

經費門併計

千元  
984  
機  
費40  
教  
運  
等  
校  
務  
700  
度  
等  
管  
控  
、  
改  
大  
差  
制  
各  
執  
工  
作6  
監  
結  
大  
學  
所  
需  
7,00  
系  
評  
資  
、  
等  
等  
經

工作計畫名稱及編號	5120010201 高等教育行政及督導	預算金額	8,426,984
-----------	----------------------	------	-----------

分支計畫及用途別科目	預算金額	承辦單位	說明
			費48,000千元，其中： <1>評鑑中心設備費、業務費及人事費33,000千元。 <2>建立大學及技專校院評鑑人才資料庫、蒐集先進國家高等教育評鑑訊息、評鑑量化資料庫建置、推動高等教育評鑑國際交流所需業務費15,000千元。 (3)持續委託學術團體或專業評鑑機構辦理醫學評鑑經費5,000千元。 2. 為使國內大學在競爭激烈的國際教育環境中維持優勢，培養師生國際觀，補助大學校院招收國際留學生及辦理國際學術合作交流活動，有助於來臺外國留學生人數逐年成長，計需63,500千元。 3. 為提升大學校院國際競爭力，培育多樣性外語人才，補助「北區大學外文中心」研究規劃培育語言文化菁英人才經費10,000千元。 4. 為推動大學國際化，製作我國高等教育整體發展與招生資訊之外語文宣、補助辦理大學校院國外教育展及加強宣導我國高教現況等經費6,500千元。 5. 辦理提升大學國際競爭力相關補助計畫之規劃、審查、委辦、管考及國際交流研討會等事宜，呈現各校積極辦理之成效所需經費4,000千元。 6. 為發揮獎優汰劣目的，依據私立大學校院整體發展獎助及補助審核作業原則，開發整合公私立大學校院校務資訊系統，供各校填報相關量化指標，以利分配獎補助經費及辦理大學評鑑，並持續辦理私立大學校院校務執行成效與獎補助經費使用成效等訪視考評及審查作業經費9,000千元。
06 獎勵大學教學卓越計畫	2,100,000	高教司	本項計需經費2,100,000千元，其內容如下：
0200 業務費	11,000		1. 推動大學校院優質特色教學品質提升計畫，補助大學校院進行教學、學習、課程及資源等面向整體性的品質提升1,666,000千元。
0250 按日按件計資酬金	4,500		2. 賡續辦理區域教學資源中心計畫，協助區域內大學校院提升整體教學品質，擴充公共資源平
0251 委辦費	5,025		
0279 一般事務費	230		
0291 國內旅費	1,245		

教育部  
歲出計畫提要及分支計畫概況表

經資門併計

中華民國98年度

單位：新臺幣千元

工作計畫名稱及編號	5120010201 高等教育行政及督導	預算金額	8,426,984
分支計畫及用途別科目	預算金額	承辦單位	說明
0400 獎補助費	2,089,000		台功能，促進教學資源、經驗及成果之分享機制423,000千元。 3. 辦理優質特色教學品質提升計畫及區域教學資源中心計畫審議委員會、專案辦公室諮詢會議、教學滿意度問卷調查、實地考核、專題研究、網站建置管理及維護、會議出席費、交通費、住宿費、按日按件計資酬金及成果宣導等經費11,000千元。
0432 對特種基金之補助	1,078,000		
0438 對私校之獎助	1,011,000		
07 發展國際一流大學及頂尖研究中心計畫	5,000,000	高教司	本項計畫需經費5,000,000千元，其內容如下：
0200 業務費	2,000		1. 推動輔導發展國際一流大學計畫，發展頂尖系所及設置跨校研究中心計畫，延攬教學研究優異人才計畫；相關策略包括：鼓勵研究型大學整合，成立跨校研究中心，獎勵教學特色，發展重點系所計畫，輔導專業產學合作計畫，提升人文社會學科水準及規劃辦理特聘教授，延攬優異研究人才及落實國際學術交流成效等4,998,000千元。 2. 召開國際一流大學及頂尖研究中心計畫諮詢委員會、審議委員會與考評委員會等業務之審查費、會議出席費、交通費、住宿費、按日按件計資酬金及辦理成果發表記者會、論壇等各類活動相關經費2,000千元。
0250 按日按件計資酬金	1,000		
0279 一般事務費	300		
0291 國內旅費	700		
0400 獎補助費	4,998,000		
0432 對特種基金之補助	4,773,000		
0438 對私校之獎助	225,000		

教育部

歲出計畫提要及分支計畫概況表

中華民國98年度

單位：新臺幣千元

經費門併計

工作計畫名稱及編號	5120010202 技術職業教育行政及督導	預算金額	3,030,411
-----------	------------------------	------	-----------

計畫內容：

辦理技職教育行政工作維持、輔導改進技專校院之管理發展、技職教師進修及研習、技職教育行政革新與國際交流及評鑑、推動高中職及技專校院多元入學方案、強化技職教育學制及特色、推動綜合高中方案、推動課程革新提升教學品質。

預期成果：

1. 輔導各技專校院規劃發展學校重點領域，研訂特色項目並發展成爲重點特色學校。
2. 積極推動技職教育國際化，擴大招生外籍生。
3. 透過產學合作協助技職教育共同培養專業技術人才，充分運用學校與業界資源，共同研究開發新產品與新技術，以厚植產業競爭力，提升技專校院競爭力，建立技職學校務實致用特色。
4. 健全技專校院評鑑機制，引導提升辦學品質。

分支計畫及用途別科目	預算金額	承辦單位	說明
01 技術職業教育行政工作維持	4,604	技職司	本項係支應經常性行政業務推展所需各項經費。
0200 業務費	4,604		
0271 物品	1,000		
0279 一般事務費	2,104		
0291 國內旅費	1,000		
0295 短程車資	500		
02 輔導改進技專校院之管理發展	137,667	技職司	本項計需經費137,667千元，其內容如下：
0200 業務費	18,166		
0250 按日按件計資酬金	2,000		
0251 委辦費	7,000		
0279 一般事務費	8,056		
0291 國內旅費	1,000		
0293 國外旅費	110		
0400 獎補助費	119,501		
0432 對特種基金之補助	66,501		
0437 對國內團體之捐助	22,000		
0438 對私校之獎助	25,000		
0441 對學生之獎助	6,000		

教育部

歲出計畫提要及分支計畫概況表

經費門併計

中華民國98年度

單位：新臺幣千元

工作計畫名稱及編號	預算金額	承辦單位	說明
5120010202 技術職業教育行政及督導	3,030,411		
分支計畫及用途別科目	預算金額	承辦單位	說明
			<p>畫3,381千元。</p> <p>(3)南韓高等暨技職教育結構改革考察計畫，以瞭解韓國招生名額管制規劃及各類技職人才培育學校辦學情況110千元。</p> <p>8. 規劃及改進技專校院考招分離招生制度，推動多元入學方案22,000千元，包括：</p> <p>(1) 規劃與改進考招分離招生制度及配套措施經費7,000千元。</p> <p>(2) 輔導技專校院入學測驗中心，改進入學測驗方式與題型，研發及建置入學測驗題庫經費8,000千元。</p> <p>(3) 補助技專校院招生策進總會、技專校院入學測驗中心及各分區辦理試務學校充實設施經費7,000千元。</p> <p>9. 辦理技專校院入學方案推廣及委辦編印宣導手冊等經費4,666千元。</p> <p>10. 補助低收入戶子女參加技專校院統一入學測驗及各聯合招生委員會所需報名費，以保障弱勢學生升學權益6,000千元。</p> <p>本項計需經費2,088,088千元，其內容如下：</p> <p>1. 推動產學合作，加強技專校院應用研究能力323,756千元，包括：</p> <p>(1) 為達到區域產官學研資源整合與分享之窗口功能，以擴增技職學校與產業界交流及共同研究合作，加強補助6所區域產學合作中心運作相關工作補助費36,000千元。</p> <p>(2) 產學合作行政協助委辦費，含行政運作、訪視、管考、遴選技專與產業園區合作案之審查作業等4,400千元。</p> <p>(3) 為因應國家政策及社會發展需求，有效整合技專校院重點特色及產學合作研發資源，重點設立技術研發中心，厚植產學研發能量，至96年度共遴選成立40所「技術研發中心」，依考評結果補助167,320千元。</p> <p>(4) 為加強產學交流，引導技專校院釋放創新能量至業界，擴大辦理產官學大論壇、技職學生專題製作成果發表、產學合作成果展示、實務訓練、檢討會及宣導成果等活</p>
03 產學合作及技職教師研習	2,088,088	技職司	
0200 業務費	60,098		
0250 按日按件計資酬金	2,000		
0251 委辦費	40,700		
0279 一般事務費	15,898		
0291 國內旅費	1,500		
0400 獎補助費	2,027,990		
0432 對特種基金之補助	935,570		
0438 對私校之獎助	1,092,420		

教育部

歲出計畫提要及分支計畫概況表

中華民國98年度

單位：新臺幣千元

經費門併計

千元  
411

工作計畫名稱及編號	5120010202 技術職業教育行政及督導	預算金額	3,030,411
分支計畫及用途別科目	預算金額	承辦單位	說 明
			<p>動10,036千元。</p> <p>(5)為確實協助企業解決問題，填補學校培育人才與產業人才需求之落差，推動技專校院與產業園區進行產學合作及策略聯盟100,000千元。</p> <p>(6)加強技專校院研發資訊平台之建立，規劃建置產學合作資訊網，委辦運作及資訊更新經費3,000千元。</p> <p>(7)獎勵技專校院辦理產學合作績優學校3,000千元。</p> <p>2.為提高技專校院教師水準，加強辦理教師進修及提升專業實務能力17,089千元，包括：</p> <p>(1)辦理北、中、南3區技專校院新進教師研習，技專校院教師以實務技術報告送審教師資格研習及經驗分享5,000千元。</p> <p>(2)配合產業發展之新興類科與技術，補助技專校院辦理各專業領域種子師資培訓研習；獎勵技專校院辦理最後一哩就業學程績優學校及教師；辦理各學群職業學校教師新課程進修研習，計需12,089千元。</p> <p>3.補助全國技職體系期刊，包括技術學刊、商管科技學刊、醫護科技學刊、餐旅及家政學刊等7,582千元。</p> <p>4.強化技專校院發展系科本位課程機制，鼓勵學校教學與企業發展趨勢及人力需求結合9,000千元，包括：</p> <p>(1)補助種子學校辦理各專業領域系科本位課程觀摩研習，結合產學論壇發表及推廣6,000千元。</p> <p>(2)強化線上課程資源網，鼓勵技專校院與業界共同規劃課程並上網3,000千元。</p> <p>5.規劃推動職業學校群科課程綱要修訂及實施，發展學校特色及學生適性學習等45,000千元，包括：</p> <p>(1)成立技職體系職業學校課程推動委員會及工作圈，調整95學年新課程暫綱，規劃98學年實施之15學群課綱及設備標準修訂、統整各項配套措施資訊，蒐集及分析國內</p>

教育部  
歲出計畫提要及分支計畫概況表

經費門併計

中華民國98年度

單位：新臺幣千元

工作計畫名稱及編號	5120010202 技術職業教育行政及督導	預算金額	3,030,411
分支計畫及用途別科目	預算金額	承辦單位	說 明
04 技職教育行政革新與國際交流及評鑑	324,111	技職司	<p>外技職課程改革資料等10,000千元。</p> <p>(2)委託14所群科中心學校協助落實推動98新課程暫綱及98新課程業務；補助強化各專業領域人才及課程資料庫；辦理技職課程相關研究、研討會及講習等35,000千元。</p> <p>6. 鼓勵辦理技專校院通識教育及智慧財產權、科學教育等社會關切議題觀摩及研討會5,661千元。</p> <p>7. 產業人力套案扎根計畫60,000千元，包括：</p> <p>(1)補助技專校院，配合區域產業聚落有關模具、紡織、表面處理及精密機械等四領域專業人才需求，調整課程所需設備及產業研究中心、實驗室設備所需經費34,000千元。</p> <p>(2)補助技專校院延聘有關模具等四領域產業師資，並獎勵參與計畫之優良師資所需經費26,000千元。</p> <p>8. 補助公私立專科以上學校推動服務學習計畫20,000千元。</p> <p>9. 獎勵技職校院教學卓越計畫1,600,000千元，包括：</p> <p>(1)辦理優質特色教學品質提升計畫1,441,000千元，係為補助技職校院進行教學、學習、課程及資源等整體制度面的品質提升。</p> <p>(2)辦理區域教學資源中心計畫149,000千元，係為協助區域內技職校院提升教學品質，擴充通識教育平台、技術研發中心人才培育資源平台等公共資源平台功能，建立圖書及共用性電子資料庫共購共享機制，促進教學資源、經驗及成果之分享。</p> <p>(3)召開優質特色教學品質提升計畫及區域教學資源中心計畫審議委員會、諮詢會議、教學滿意度問卷調查、實地考核、專題研究、網站建置管理及維護、會議出席費、交通費、住宿費、按日計資酬金及成果宣導等經費10,000千元。</p> <p>本項計需經費324,111千元，其內容如下：</p> <p>1. 推動技職教育行政資訊革新，擴充技職教育資</p>

教育部  
歲出計畫提要及分支計畫概況表

中華民國98年度

單位：新臺幣千元

經費門併計

千元

411

工作計畫名稱及編號	5120010202 技術職業教育行政及督導	預算金額	3,030,411
分支計畫及用途別科目	預算金額	承辦單位	說 明
0200 業務費	56,111		訊傳播網網站功能及相關網站整合等4,900千元，包括： (1)技職傳播網之維護與充實（中英文資料）1,400千元。 (2)建置技專校院校務基本資料庫，整合總量管制、獎補助及評鑑等相關子網站，並規劃做為決策支援資料庫3,500千元。 2. 改進技職校院學籍管理制度及革新教務行政工作，辦理全國技專校院教務主管會議800千元。 3. 促進技職校院國際合作交流50,118千元，包括： (1)補助技專校院依特色推動各項國際合作重點計畫27,000千元。 (2)成立技專國際化工作小組（含國際合作及提升外語兩項計畫之資訊網、連絡網、計畫審核行政業務等）推展經費3,000千元。 (3)辦理技專國際合作執行人員實務研習及成果發表2,000千元。 (4)補助技專校院赴海外辦理技職教育展2,618千元。 (5)以具體深化合作交流為前提，辦理技職教育國際研討會、東南亞會議及其他區域型會議之交流3,000千元。 (6)獎助技專校院國際化，審查學校提出之工作計畫，分為進步型與績優型獎助各校國際化綜合績效12,500千元。 4. 加強學生外語能力46,000千元，包括： (1)北、中、南三區英語教學資源中心辦理各類師生研習、活動、競賽、電子報及網路資源等10,000千元。 (2)辦理技專校院提升學生外語能力專案補助計畫36,000千元。 5. 發展技職校院評鑑制度，辦理各項評鑑業務47,293千元，包括： (1)技專校院例行評鑑（含科技大學、技術學院及專科學校等共約30校）27,293千元。 (2)補助財團法人高等教育評鑑中心辦理評鑑
0250 按日按件計資酬金	3,000		
0251 委辦費	35,000		
0279 一般事務費	16,611		
0291 國內旅費	1,500		
0400 獎補助費	268,000		
0432 對特種基金之補助	189,727		
0438 對私校之獎助	78,273		

教育部  
歲出計畫提要及分支計畫概況表

經資門併計

中華民國98年度

單位：新臺幣千元

工作計畫名稱及編號	5120010202	技術職業教育行政及督導	預算金額	3,030,411
分支計畫及用途別科目	預算金額	承辦單位	說	明
05 強化技職教育學制及特色	475,941	技職司	<p>經費10,000千元。</p> <p>(3)技專校院改名改制後訪視(科技大學、技術學院及專科學校)，檢視改名改制之規劃與執行狀況5,000千元。</p> <p>(4)技專校院諮詢輔導訪視及追蹤評鑑，針對前一年度評鑑列為三等之系科第一年進行諮詢輔導及第二年進行追蹤評鑑5,000千元。</p> <p>6. 技專校院改善基本設施及充實各項軟硬體經費100,000千元，係參酌評鑑及相關考評結果，逐步更新各校基礎設施。</p> <p>7. 提升國立技專校院整體教學品質專案(含提升系科教學品質及提升師生創造力等子計畫)補助30,000千元。</p> <p>8. 補助技專校院各類教學實習及海事類科海上實習改進方案45,000千元。</p> <p>本項計需經費475,941千元，其內容如下：</p>	
0200 業務費	46,638		1. 推動高職多元入學方案(本項經費由技職司統籌編列，負責中部辦公室所轄國立職業學校、私立高職及台北、高雄兩市高職學校多元入學方案之推動)10,000千元，包括：	
0250 按日按件計資酬金	3,000		(1)因應國中畢業生升學高職及五專，編列國中基本學力測驗研發經費及全國高中職五專聯合登記分發作業費7,000千元。	
0251 委辦費	943		(2)補助國中辦理宣導說明會1,000千元。	
0279 一般事務費	41,195		(3)培訓宣導專員及設立宣導網站500千元。	
0291 國內旅費	1,500		(4)印製宣導手冊分送國中應屆畢業生約32萬人及教師約5萬人計1,500千元。	
0400 獎補助費	429,303		2. 因應產業技術人力素質提升需求，輔導專科學校改制技術學院，及技術學院改名科技大學審核作業1,000千元。	
0432 對特種基金之補助	337,503		3. 輔導技專校院轉型發展，提升技職教育辦學水準及建立技職特色319,924千元，包括：	
0438 對私校之獎助	84,100		(1)補助技專校院與科技大學提升技職教育教學相關儀器設備及設施119,924千元。	
0475 獎勵及慰問	7,700		(2)補助技專校院發展學校重點特色200,000千元。	
			4. 編修技專校院一覽表、中華民國技職教育簡介	



教育部

歲出計畫提要及分支計畫概況表

中華民國98年度

單位：新臺幣千元

經費門併計

千元  
411  
技  
規  
對  
行  
千元  
經費  
，  
提升  
補  
上實  
同統  
校、  
學  
國  
五  
萬  
科學  
是審  
是水  
教  
0千  
簡介

工作計畫名稱及編號	5120010202 技術職業教育行政及督導	預算金額	3,030,411
分支計畫及用途別科目	預算金額	承辦單位	說明
			<p>手冊、技職教育法規選輯及其他業務參考手冊1,200千元。</p> <p>5. 為落實證照制度，並鼓勵技專校院學生積極取得相關證照，辦理採認民間證照工作經費，與補助辦理全國性技專校院學生實作及技能競賽活動7,500千元。</p> <p>6. 依據自學進修學力鑑定考試辦法，辦理專科自學進修學力鑑定考試，檢討及換補發證照等經費3,330千元。</p> <p>7. 為增進技專校院師生在國際競賽上之能見度，辦理技專校院學生參與國際科技大賽17,544千元，包括：</p> <p>(1) 補助技專校院學生參與國際技（藝）能競賽16,844千元。</p> <p>(2) 獎勵參賽得獎師生獎勵金700千元。</p> <p>8. 鼓勵高職與技專校院及業界合作67,500千元，包括：</p> <p>(1) 補助高職教學實習設備23,000千元。</p> <p>(2) 加強學生技術學習能力12,300千元。</p> <p>(3) 促進高職教師業界實務經驗，發揮技職特色22,900千元。</p> <p>(4) 鼓勵高職與技專校院合作9,300千元。</p> <p>9. 技專校院與高職(含綜合高中)建立產學合作及專題製作夥伴計畫經費35,000千元，包括：</p> <p>(1) 補助技專校院協助高職發展學校本位課程，辦理高職師生參與技專校院專案研究、專題製作課程及成果發表，增進學校軟、硬體設備資源分享25,000千元。</p> <p>(2) 補助技專校院促進高職與產業界合作，參與產學合作成果展示，協助高職學校與業界合作10,000千元。</p> <p>10. 辦理總統教育獎表揚活動及頒發學生獎學金12,943千元。</p>

教育部  
歲出計畫提要及分支計畫概況表

經資門併計

中華民國98年度

單位：新臺幣千元

工作計畫名稱及編號	5120010203 國立大學校院教學與研究補助	預算金額	38,432,999
計畫內容：		預期成果：	
分支計畫及用途別科目	預算金額	承辦單位	說明
01 高等教育教學與研究補助經費	37,412,127	高教司、技職司、社教司、體育司	編列補助實施國立大學校院校務基金之各校教學與研究經費37,412,127千元，包括：
0400 獎補助費	37,412,127		1. 補助國立臺灣大學教學與研究經費4,391,548千元。
0432 對特種基金之補助	37,412,127		2. 補助國立政治大學教學與研究經費1,474,805千元。
			3. 補助國立清華大學教學與研究經費1,301,897千元。
			4. 補助國立中興大學教學與研究經費1,503,208千元。
			5. 補助國立成功大學教學與研究經費2,168,215千元。
			6. 補助國立交通大學教學與研究經費1,333,611千元。
			7. 補助國立中央大學教學與研究經費1,115,630千元。
			8. 補助國立中山大學教學與研究經費977,053千元。
			9. 補助國立中正大學教學與研究經費963,913千元。
			10. 補助國立臺灣海洋大學教學與研究經費779,789千元。
			11. 補助國立陽明大學教學與研究經費781,746千元。
			12. 補助國立東華大學教學與研究經費1,038,387千元。
			13. 補助國立暨南國際大學教學與研究經費526,202千元。
			14. 補助國立臺北大學教學與研究經費663,584千元。
			15. 補助國立嘉義大學教學與研究經費1,057,852千元。
			16. 補助國立高雄大學教學與研究經費378,912千元。
			17. 補助國立臺東大學教學與研究經費370,412千元。
			18. 補助國立宜蘭大學教學與研究經費508,452千元。

教育部

歲出計畫提要及分支計畫概況表

中華民國98年度

單位：新臺幣千元

千元 2,999	經費門併計	工作計畫名稱及編號	5120010203 國立大學校院教學與研究補助	預算金額	38,432,999
		分支計畫及用途別科目	預算金額	承辦單位	說 明
					元。
教學					19. 補助國立聯合大學教學與研究經費417,106千元。
548					20. 補助國立臺南大學教學與研究經費431,295千元。
805					21. 補助國立臺灣師範大學教學與研究經費1,663,867千元。
897					22. 補助國立彰化師範大學教學與研究經費662,898千元。
208					23. 補助國立高雄師範大學教學與研究經費571,491千元。
215					24. 補助國立臺北教育大學教學與研究經費459,319千元。
611					25. 補助國立新竹教育大學教學與研究經費396,736千元。
630					26. 補助國立臺中教育大學教學與研究經費415,943千元。
3千					27. 補助國立屏東教育大學教學與研究經費485,517千元。
3千					28. 補助國立臺北藝術大學教學與研究經費394,567千元。
779,7					29. 補助國立臺灣藝術大學教學與研究經費408,030千元。
46千					30. 補助國立臺南藝術大學教學與研究經費292,110千元。
3,387					31. 補助國立空中大學教學與研究經費200,000千元。
526,2					32. 補助國立臺灣科技大學教學與研究經費794,405千元。
84千					33. 補助國立臺北科技大學教學與研究經費761,815千元。
7,852					34. 補助國立雲林科技大學教學與研究經費656,946千元。
912千					35. 補助國立虎尾科技大學教學與研究經費579,600千元。
412千					36. 補助國立高雄第一科技大學教學與研究經費466,174千元。
452千					37. 補助國立高雄應用科技大學教學與研究經費6

**教育部**  
**歲出計畫提要及分支計畫概況表**

經費門併計

中華民國98年度

單位：新臺幣千元

工作計畫名稱及編號	預算金額	承辦單位	說明
5120010203 國立大學校院教學與研究補助	38,432,999		47,792千元。
			38. 補助國立高雄海洋科技大學教學與研究經費455,177千元。
			39. 補助國立屏東科技大學教學與研究經費645,379千元。
			40. 補助國立澎湖科技大學教學與研究經費245,047千元。
			41. 補助國立勤益科技大學教學與研究經費484,032千元。
			42. 補助國立臺灣體育大學教學與研究經費561,578千元。
			43. 補助國立臺北護理學院教學與研究經費318,490千元。
			44. 補助國立臺北商業技術學院教學與研究經費482,565千元。
			45. 補助國立臺中技術學院教學與研究經費612,256千元。
			46. 補助國立高雄餐旅學院教學與研究經費262,076千元。
			47. 補助國立屏東商業技術學院教學與研究經費272,899千元。
			48. 補助國立金門技術學院教學與研究經費133,621千元。
			49. 補助國立臺灣戲曲學院教學與研究經費382,595千元。
			50. 補助國立臺中護理專科學校教學與研究經費126,462千元。
			51. 補助國立臺南護理專科學校教學與研究經費123,607千元。
			52. 補助國立臺東專科學校教學與研究經費265,516千元。
02 教學醫院學生臨床教學研究與補助	1,020,872	高教司	編列補助醫學臨床教學與研究經費1,020,872千元，其內容如下：
0400 獎補助費	1,020,872		1. 國立臺灣大學醫學院附設醫院611,602千元。
0432 對特種基金之補助	1,020,872		2. 國立成功大學醫學院附設醫院286,270千元。
			3. 國立陽明大學附設醫院123,000千元。

教育部

歲出計畫提要及分支計畫概況表

中華民國98年度

單位：新臺幣千元

幣千元

經費門併計

32,999

工作計畫名稱及編號	5120010204 私立學校教學獎助	預算金額	19,415,367
-----------	---------------------	------	------------

計畫內容：

辦理私立大學師資、儀器、設備獎助及補助興建教學建築貸款利息、學生就學減免、就學貸款補助等工作

預期成果：

1. 透過獎補助核配機制，引導學校提升整體教學品質，建立技職學校實務致用特色。
2. 落實獎補助款經費績效考評，健全內外部監控機制。
3. 協助經濟弱勢學生順利就學，減輕其就學期間的經濟負擔。
4. 扶助私立學校健全發展，落實學生事務與輔導工作。
5. 維護私立學校學生安全，協助私立學校發展，建構全民國防教育及精神動員，安定私立學校教官與護理教師生活及增進本職學能。

經費4

645,3

245,0

484,0

561,5

318,4

經費4

612,2

262,0

經費2

133,6

382,5

經費1

經費1

265,5

72千

元。

元。

分支計畫及用途別科目	預算金額	承辦單位	說明
01 輔導私立大專校院整體發展獎助	6,942,310	高教司、技職司	本項計需經費6,942,310千元，其內容如下： 1. 鼓勵私立大學校院健全發展，協助各校做整體與特色規劃，提升教育品質3,313,743千元(高教司)，係對私校整體發展獎助及補助經費，將依各校規模、辦學績效及大專校院弱勢助學計畫合理分配。 2. 補助私立技專校院整體發展經費3,628,567千元(技職司)，包括： (1) 辦理私立技專校院補助標準與各項規定修訂及公聽會3,000千元。 (2) 規劃建置私立技專校院獎補助資訊網與辦理系統上網說明會議3,000千元。 (3) 委託規劃更新私校獎補助經費支用及財務報告資訊網3,000千元。 (4) 辦理私立技專校院執行整體發展經費績效訪視與辦理總檢討會議3,334千元。 (5) 私立技專校院整體發展補助經費、績效型獎助及弱勢助學經費2,553,733千元。 (6) 私立技專校院整體發展計畫型獎助經費1,062,500千元。
02 私立大專校院學生團體保險費	90,100	訓委會	本項計需經費90,100千元，其內容如下： 1. 依「大學法」第34條：「大學應辦理學生團體保險；其範圍、金額、繳費方式、期程、給付標準、權利義務及其他相關事項之規定，由各校定之」。專科學校法第36條規定：「專科學校應辦理學生團體保險；其範圍、金額、繳費方式、期程、給付標準、權利與義務、辦理方式及其他相關事項之辦法，由各校定之。」 2. 為謀補償學生因疾病或遭遇意外事故時，家庭
0200 業務費	12,334		
0251 委辦費	4,750		
0279 一般事務費	7,584		
0400 獎補助費	6,929,976		
0438 對私校之獎助	6,929,976		
0400 獎補助費	90,100		
0441 對學生之獎助	90,100		

教育部  
歲出計畫提要及分支計畫概況表

經費門併計

中華民國98年度

單位：新臺幣千元

工作計畫名稱及編號	5120010204 私立學校教學獎助	預算金額	19,415,367
分支計畫及用途別科目	預算金額	承辦單位	說明
03 補助私立大專校院建築貸款利息	88,000	高教司、技職司	所遭受經濟上之損失，發揮社會救助之功能，各校應辦理學生團體保險。本部部分補助98年度私立大專校院辦理學生團體保險費，每位學生每學年補助100元，另免繳學雜費學生（係指低收入戶持有戶籍所在地鄉、鎮、市、區公所證明者，含重度、極重度殘障學生及重度、極重度殘障人士之子女）及原住民身份學生每人每學年最高補助313元，計需經費90,100千元。
0200 業務費	475		本項計需經費88,000千元，其內容如下：
0279 一般事務費	325		1. 協助私立大學校院改善教學建築及學生宿舍生活環境，使學生安心向學，補助建築貸款利息30,000千元(高教司)，包括：
0291 國內旅費	150		(1) 補助私立大學校院於82至87年度已核准興建之學生活動中心、圖書館、體育場及學生宿舍等建築貸款利息25,000千元。
0400 獎補助費	87,525		(2) 補助私立大學校院自90學年度起新建學生宿舍建築貸款利息(補助期間20年)4,525千元。
0438 對私校之獎助	87,525		(3) 辦理補助97學年度新建學生宿舍建築貸款申請案審查費325千元，及不定期視察成效交通費150千元，合共475千元。
			2. 補助私立技專校院建築貸款利息58,000千元(技職司)，包括：
			(1) 私立大專校院興建教學大樓及學生宿舍貸款利息補助50,000千元。
			(2) 補助九二一地震學校重建貸款利息8,000千元。
04 學生學雜費減免及工讀助學金補助	4,530,800	高教司、技職司	本項計需經費4,530,800千元，其內容如下：
0200 業務費	800		1. 補助私立大學校院學生學雜費減免優待、私立大學校院工讀助學金及研究生獎助學金1,950,800千元(高教司)，包括：
0251 委辦費	600		(1) 補助私立大學校院學生學雜費減免1,538,000千元，其中：
0279 一般事務費	200		<1>軍公教遺族子女公費60,000千元。
0400 獎補助費	4,530,000		<2>現役軍人子女就學優待24,000千元。
0441 對學生之獎助	4,530,000		<3>身心障礙人士及其子女學雜費減免1,089,000千元，低收入戶子女學雜費減免260

教育部

歲出計畫提要及分支計畫概況表

中華民國98年度

單位：新臺幣千元

千元  
5,367  
能，  
98年  
位學  
係  
區公  
度、  
生每  
0千  
舍生  
利息  
能興  
及學  
學生  
25千  
貸款  
成效  
元(  
貸  
00千  
私立  
950,  
38.0  
089  
尾260

經費門併計

工作計畫名稱及編號

5120010204 私立學校教學獎助

預算金額

19,415,367

分支計畫及用途別科目	預算金額	承辦單位	說明
			,000千元，合共1,349,000千元。 <4>私立大學校院原住民籍學生學雜費減免100,000千元。 <5>私立大學校院特殊境遇婦女子女學雜費減免5,000千元 (2)辦理相關業務座談會及講習800千元。 (3)補助各私立大學校院學生工讀助學金112,000千元。 (4)補助各私立大學校院研究生獎助學金300,000千元
			2. 補助私立技專校院學生學雜費減免優待及工讀助學金2,580,000千元(技職司)，包括： (1)補助私立技專校院學生學雜費減免2,380,000千元，其中： <1>軍公教遺族子女公費45,000千元。 <2>現役軍人子女就學優待28,000千元。 <3>低收入戶子女學雜費減免820,000千元。 <4>身心障礙人士及其子女學雜費減免1,200,000千元。 <5>私立技專校院原住民籍學生學雜費減免250,000千元。 <6>私立技專校院特殊境遇婦女子女學雜費減免37,000千元。 (2)補助私立技專校院學生工讀助學金100,000千元。 (3)補助私立技專校院設置清寒獎學金100,000千元。
05 補助私立大專校院學生就學貸款利息	3,169,566	高教司、技職司	本項計需經費3,169,566千元，其內容如下： 1. 推動就學貸款工作及私立大學校院學生就學貸款利息補助1,405,704千元(高教司)，包括： (1)負擔私立大學中低收入家庭子女就學期間與畢業(退伍)後一年之寬限期利息，另特殊還款困難者緩繳期(最多三年)與延長還款年限之利息，合共1,400,000千元。 (2)推動學生就學貸款工作經費5,704千元，其中： <1>支付財團法人中小企業信用保證基金辦理就學貸款業務相關費用4,720千元。
0200 業務費	5,704		
0251 委辦費	4,720		
0279 一般事務費	984		
0400 獎補助費	3,163,862		
0437 對國內團體之捐助	10,000		
0441 對學生之獎助	3,153,862		

教育部  
歲出計畫提要及分支計畫概況表

經費門併計

中華民國98年度

單位：新臺幣千元

工作計畫名稱及編號	5120010204 私立學校教學獎助	預算金額	19,415,367
分支計畫及用途別科目	預算金額	承辦單位	說明
			<p>&lt;2&gt;印製文宣資料及運用媒體，加強宣導學生就學貸款正確觀念392千元。</p> <p>&lt;3&gt;不定期視察各校辦理及宣導情形，並舉辦學校承辦人員、銀行、財稅中心等業務座談會，提高服務品質592千元。</p> <p>2. 推動就學貸款工作及私立技專校院學生就學貸款利息補助1,753,862千元（技職司），係為協助中低收入家庭子弟就學，由銀行貸款予學生學雜等費，學生就學、服兵役期間與畢業（退伍）後一年緩衝期間之利息，對特殊還款困難者緩繳期（最多三年）與延長還款年限之利息，以及信用保證手續費，由政府全額補助。</p> <p>3. 委託財團法人中小企業信用保證基金成立學生就學貸款信用保證基金，以降低學生就學貸款利率，協助中低收入家庭子女就學，減輕其籌措教育費用之負擔，實現教育機會均等之理想，預計撥付信用保證基金10,000千元（高教司）。</p>
06 輔導私立大專校院學生事務與輔導工作	244,800	訓委會	<p>本項計需經費244,800千元，其內容如下：</p> <p>1. 依據私立學校法第59條及私立學校獎助辦法第3條、行政院77年4月21日台（77）教字第9512號函，協助國內私立大專校院推動學生事務與輔導活動，落實學校學生事務與輔導工作；並擇優獎助各校積極創新與發展學生事務及輔導工作特色，以全面提升學校學生事務與輔導功能，促進校園安定與和諧。</p> <p>2. 獎補助私立大專校院學生事務與輔導工作經費244,800千元，包括：</p> <p>(1) 補助私立大專校院學生事務與輔導工作經費223,000千元。其中每校每年度基本額度1,000千元，需經費109,000千元；另以每校學生人數為依據，每年度補助日間部學生每人150元，夜間部學生每人75元，需經費114,000千元。</p> <p>(2) 依據學校年度有關學生事務與輔導之推動成果、人力編制及相關經費編列情形，擇優獎助各校學生事務與輔導工作經費15,400千元。</p>
0200 業務費	3,800		
0251 委辦費	3,800		
0400 獎補助費	241,000		
0438 對私校之獎助	241,000		



## 教育部

## 歲出計畫提要及分支計畫概況表

中華民國98年度

單位：新臺幣千元

經費門併計

千元

,367

學

學

業

學

為

予

業

因

之

功

學

資

其

想

司)

去

512

務

並

導

導

費

經

須

每

學

需

經

動

擇

,40

工作計畫名稱及編號	5120010204 私立學校教學獎助	預算金額	19,415,367
分支計畫及用途別科目	預算金額	承辦單位	說明
07 補助私立大專校院教職員全民健保及公教人員保險費	1,300,000	人事處	(3)辦理私立大專校院學生事務與輔導工作訪視及經費使用說明暨觀摩研討會，提供各大專校院經驗分享與交流，有效運用學生事務與輔導工作經費，規劃建置私立大專校院學生事務與輔導網站等經費3,800千元。
0400 獎補助費	1,300,000		(4)補助私立大專校院辦理跨校性學生事務議題研討會等經費2,600千元。
0438 對私校之獎助	1,300,000		本項計需經費1,300,000千元(人事處)，其內容如下： 1. 依公教人員保險法第9條規定，本保險之保險費由被保險人自付35%，政府補助65%。私立學校教職員由政府及學校各補助32.5%。又依行政院主計處87年8月29日台87處忠二字第07147號函，自89年度起私立學校教職員保險之政府補助保費預算改由教育部編列，計需374,400千元。 2. 依全民健康保險法第27條第1款規定，私立學校教職員之保險費，由被保險人自付30%，學校負擔35%，中央或直轄市主管教育行政機關補助35%。98年度爰編列補助私立大專校院教職員參加全民健康保險之保險費(含育嬰留職停薪者)925,600千元。
08 輔導私立大專校院財務行政	29,519	會計處	本項計需經費29,519千元，其內容如下： 1. 本部為監督私立大專校院財務狀況，依據私立學校法第53條規定，於年度進行中，委請會計師檢查私立大專校院帳冊憑證、內部控制及資金管理，俾減少私立大專校院關係人挪用學校資金之機率所需查核簽證公費等23,564千元。 2. 輔導各私立大專校院健全會計系統電腦化等經費900千元。 3. 為加強私立大專校院財務管理，舉辦會計事務研討會以增進與學校之聯繫溝通、不定期派員實地查核，辦理相關財務管理及會計業務等經費5,055千元。
0200 業務費	29,519		
0251 委辦費	25,319		
0279 一般事務費	4,200		
09 私立學校軍訓教官與護理教師待遇及進用學輔人力	2,850,000	軍訓處	本項計需經費2,850,000千元，其內容如下： 1. 私立學校軍訓教官2,198人之人事費2,043,856千元(含考績獎金)。
0400 獎補助費	2,850,000		

**教育部**  
**歲出計畫提要及分支計畫概況表**

經費門併計

中華民國98年度

單位：新臺幣千元

工作計畫名稱及編號	預算金額	承辦單位	說明
5120010204 私立學校教學獎助			預算金額 19,415,367
0438 對私校之獎助	2,850,000		2. 補助私立大學校院教官離退後遞補學生事務(含校安)與輔導工作專業人力經費342,000千元。 3. 私立學校護理教師163人之人事費157,346千元(含考績獎金)。 4. 護理教師退撫基金政府應負擔部分15,798千元。 5. 軍訓教官退撫基金政府應負擔部分140,000千元。 6. 軍訓教官參加全民健康保險政府應負擔之保險費90,000千元。 7. 私立學校軍訓教官及護理教師進修補助7,000千元。 8. 私立學校軍訓教官撫卹金(照護金)10,000千元。 9. 私立學校軍訓教官參加軍人保險政府負擔之保險費44,000千元。
10 輔導海外台灣學校及大陸台商子弟學校整體發展	170,272	文教處	本項計需經費170,272千元，其內容如下： 1. 輔導海外臺灣學校整體發展經費59,371千元，包括： (1) 補助海外臺灣學校電腦資訊器材、教學圖書儀器設備與輔導改善教學環境及校舍修繕等經費17,320千元。 (2) 補助海外臺灣學校加強校務營運及辦理華語文教學、校內外師生教學或研習活動等經費20,864千元。 (3) 提供海外臺灣學校教師補充教材及學生課外刊物經費987千元。 (4) 補助海外臺灣學校校長及教師考核獎勵經費5,000千元。 (5) 辦理海外臺灣學校教育替代役專案經費800千元。 (6) 補助海外臺灣學校學生學費、獎助學金及團體保險經費13,500千元。 (7) 補助海外臺灣學校辦理董事長、校長及家長會長聯席會議經費900千元。 2. 補助大陸地區台商子弟學校整體發展經費110,901千元，包括：
0200 業務費	1,487		
0250 按日按件計資酬金	87		
0279 一般事務費	1,050		
0291 國內旅費	350		
0400 獎補助費	168,785		
0438 對私校之獎助	60,885		
0441 對學生之獎助	107,900		

**教育部**  
**歲出計畫提要及分支計畫概況表**

中華民國98年度

單位：新臺幣千元

經費門併計

工作計畫名稱及編號	5120010204 私立學校教學獎助	預算金額	19,415,367
分支計畫及用途別科目	預算金額	承辦單位	說明
			(1)補助大陸地區臺裔子弟學校之軟體設備、教材及圖書9,000千元。 (2)補助大陸地區臺裔子弟學校之教師進修相關經費3,500千元。 (3)補助大陸地區臺裔子弟學校之學生返臺參加研習營及辦理學生研習營經費3,500千元。 (4)補助大陸地區臺裔子弟學校學生辦理團體保險之保險費501千元。 (5)補助大陸地區臺裔子弟學校學生學費94,400千元，係補助大陸地區臺裔子弟學校高中及國民中小學學生每生每學年度30千元，幼稚園為每生每學年度10千元。98年度3所大陸地區臺裔子弟學校估計幼稚園人數140人，計需1,400千元，高中及國民中小學學生3,100人，計需93,000千元。

教育部

歲出計畫提要及分支計畫概況表

經費門併計

中華民國98年度

單位：新臺幣千元

工作計畫名稱及編號	5120010301 中等教育督導及師資培育	預算金額	1,122,463
-----------	------------------------	------	-----------

計畫內容：辦理國際奧林匹亞競賽及推動科學教育；培育高中科學研究人才；辦理國中基測；推動高中課程配套措施；補助縣(市)立高中改善教學環境及優質化計畫。

預期成果：依計畫完成。

分支計畫及用途別科目	預算金額	承辦單位	說明
01 中等教育督導及師資培育行政工作維持	5,192	中教司	本項係支應經常性行政業務推展所需各項經費。
0200 業務費	5,192		
0203 通訊費	300		
0241 兼職費	85		
0250 按日按件計資酬金	228		
0251 委辦費	800		
0271 物品	902		
0279 一般事務費	1,474		
0283 車輛及辦公器具養護費	430		
0291 國內旅費	791		
0294 運費	65		
0295 短程車資	117		
02 辦理國際奧林匹亞競賽及科學教育	142,050	中教司	本項計需經費142,050千元，其內容如下： 1. 規劃辦理國際奧林匹亞競賽及高中數理資訊學科能力競賽49,785千元，包括： (1) 委託辦理數學、物理、化學、生物、資訊及地球科學國際奧林匹亞競賽、選訓計畫與參加國際比賽及辦理相關檢討工作31,228千元（經常門）。 (2) 主辦地球科學國際奧林匹亞競賽，與規劃2010年主辦亞洲物理及2011年主辦國際生物奧林匹亞競賽等經費12,107千元（經常門）。 (3) 委託大學辦理高中數學、物理、化學、生物、地球科學及資訊等科之學科能力競賽6,000千元（經常門）。 (4) 各科國際奧林匹亞競賽預定赴德國、墨西哥、英國、日本及保加利亞等國參賽(地球科學由我國主辦)，隨團觀察450千元（經常門）。 2. 核發參加國際競賽獲獎學生獎學金、辦理科學研究人才培育、中小學科學教育及學生基礎素養國際研究計畫(PISA)、高中科學班試辦計畫
0200 業務費	49,785		
0251 委辦費	49,107		
0279 一般事務費	228		
0293 國外旅費	450		
0400 獎補助費	92,265		
0401 對台北市政府之補助	4,650		
0402 對高雄市政府之補助	350		
0410 對臺灣省各縣市之補助	12,000		
0429 對福建省各縣之補助	300		
0430 政府機關間之補助	31,000		
0432 對特種基金之補助	12,800		
0437 對國內團體之捐助	2,060		
0441 對學生之獎助	29,105		

教育部  
歲出計畫提要及分支計畫概況表

中華民國98年度

單位：新臺幣千元

經費門併計

千元

463

工作計畫名稱及編號	5120010301 中等教育督導及師資培育	預算金額	1,122,463
分支計畫及用途別科目	預算金額	承辦單位	說 明
			等相關補助及輔導工作92,265千元，包括： (1)依據「參加國際數理學科奧林匹亞競賽及國際科學展覽成績優良學生升學優待辦法」發給獲獎學生獎學金8,000千元及出國留學獎學金21,105千元，合共29,105千元（經常門）。 (2)規劃辦理參加奧林匹亞競賽獲獎學生各項輔導工作800千元（經常門）。 (3)依據「教育部中小學科學教育計畫專案補助申請作業要點」，補助相關單位及高級中等以下學校辦理科學教育29,360千元（經常門）。 (4)補助全國各公私立大專校院及公立研究機構辦理高中學生科學研究人才培育計畫15,000千元（經常門）。 (5)補助辦理學生基礎素養國際研究計畫(PISA 2009)3,000千元（經常門）。 (6)補助辦理高中科學班試辦計畫15,000千元（經常門）。
03 均衡高中教育發展	494,203	中教司	本項計畫需經費494,203千元，其內容如下：
0200 業務費	213,703		1. 委託相關單位辦理基測題庫等研發、基測宣導與課程配套措施、教科用書審定、健全法制及建立資料庫等相關事項213,703千元，包括：
0251 委辦費	208,703		(1)辦理國中基測（含作文）題庫等研發83,000千元（經常門75,000千元，資本門8,000千元）。 (2)規劃國中基測轉型及學生學力評量相關事項2,000千元；辦理分區公聽會（或座談會），以蒐集各界意見1,000千元，合共3,000千元（經常門）。 (3)研修高中課程綱要及推動工作經費10,354千元（經常門）。 (4)健全高中教育法制及建立資料庫相關經費2,915千元（經常門）。 (5)委託國立編譯館辦理高中教科用書審定25,000千元（經常門）。 (6)規劃推動高中第二外語教育3,500千元（經常門）。
0279 一般事務費	5,000		
0400 獎補助費	280,500		
0401 對台北市政府之補助	2,500		
0402 對高雄市政府之補助	1,500		
0410 對臺灣省各縣市之補助	227,000		
0430 政府機關間之補助	14,500		
0437 對國內團體之捐助	35,000		

**教育部**  
**歲出計畫提要及分支計畫概況表**

中華民國98年度

單位：新臺幣千元

經資門併計

工作計畫名稱及編號	預算金額	承辦單位	說明
5120010301 中等教育督導及師資培育	1,122,463		
04 健全師資培育	320,786	中教司	(7)委託辦理高中新課程課務發展工作圈及學科中心優質化計畫，推動教學資源研發、教師專業成長、學科輔導諮詢及學科專科教室典範等80,934千元（經常門60,934千元，資本門20,000千元）。 (8)辦理中等教育各項業務之委外人力經費5,000千元。 2.補助各高中優質化發展及推動高中教育均衡發展280,500千元，包括： (1)補助辦理高中職博覽會、國中基測及多元入學方案宣導說明會6,000千元（經常門）。 (2)為發展國民中學學生基本學力測驗各科題庫、辦理各項試務工作及保護考生個別資料，並配合國民教育發展，研發中小學各項測驗，規劃捐助成立專責單位所需經費30,000千元（經常門）。 (3)補助各縣（市）立高中充實新課程教學設備54,500千元（資本門）。 (4)補助各縣（市）立高中改善一般建築及設施54,500千元（資本門）。 (5)補助縣（市）立高中入選優質化補助方案學校109,000千元（經常門69,000千元，資本門40,000千元）。 (6)補助相關機構及地方主管教育機關推動高中國際化及第二外語教育17,500千元（經常門）。 (7)補助相關單位推動高中閱讀、藝術及議題融入高中教學等相關教育活動9,000千元（經常門）。 本項計需經費320,786千元，其內容如下： 1.健全多元師資培育功能22,418千元，包括： (1)落實多元師資培育制度，辦理師資培育課程規劃與專業審查9,918千元（經常門）。 (2)建立師資培育供需評估機制，建立師資培育資訊網站並彙整編製師資培育統計年報等6,500千元（經常門）。 (3)依師資培育法第22、23及24條規定辦理師
0200 業務費	29,642		
0203 通訊費	500		
0251 委辦費	16,392		
0271 物品	1,700		
0279 一般事務費	10,250		
0291 國內旅費	800		
0400 獎補助費	291,144		

教育部

歲出計畫提要及分支計畫概況表

中華民國98年度

單位：新臺幣千元

經費門併計

工作計畫名稱及編號	5120010301 中等教育督導及師資培育	預算金額	承辦單位	說明
分支計畫及用途別科目				
0401 對台北市政府之補助	6,000			資培育專班3,000千元(經常門)。
0432 對特種基金之補助	266,144			(4)辦理師資培育課程規劃與專業審查等相關業務委外人力經費3,000千元。
0438 對私校之獎助	19,000			2.強化師資養成，推動師資培育素質提升方案228,368千元，包括： (1)補助師資培育之大學發展卓越師資培育、強化教學活動及充實教學設施91,688千元(經常門27,250千元，資本門64,438千元)。 (2)提供弱勢及優秀學生參加師資培育之獎學金133,680千元(經常門)。 (3)辦理2008數學教師培育跨國研究計畫(TED S-M2008)經費3,000千元(經常門)。
05 教師資格檢定評鑑課程認定及社教機構或法人認可	52,850	中教司		3.落實教育實習制度及功能70,000千元，包括： (1)補助師資培育大學落實教育實習輔導工作5,000千元(經常門)。 (2)強化教育實習三聯關係，推動教育實習績優三獎及實習輔導專業認證25,000千元(經常門20,000千元，資本門5,000千元)。 (3)發給實習教師教育實習津貼每人每月8,000元，計需40,000千元(經常門)。 本項計需經費52,850千元，其內容如下： 1.辦理高級中等以下學校與幼稚園教師資格檢定考試及所需人力等經費35,700千元(經常門33,700千元，資本門2,000千元)。 2.辦理師資培育評鑑，以提升多元師資培育之素質10,000千元(經常門)。 3.認定持國外大學以上學歷辦理師資培育課程之審查事宜2,650千元(經常門)。 4.認可社會教育機構或法人辦理高級中等以下學校與幼稚園教師進修之審查事宜及所需人力等經費2,500千元(經常門)。 5.辦理教師資格檢定考試、評鑑及課程審查等業務委外人力經費2,000千元。
0200 業務費	52,850			
0203 通訊費	200			
0251 委辦費	49,050			
0271 物品	600			
0279 一般事務費	2,600			
0291 國內旅費	400			
06 教師在職進修	107,382	中教司		本項計需經費107,382千元，其內容如下： 1.推動教師進修事宜95,382千元，包括： (1)教師專業成長提升計畫18,000千元(經常門)。 (2)建立全國教師在職進修資訊網，補助師資
0200 業務費	25,500			
0203 通訊費	5,000			
0251 委辦費	10,500			
0279 一般事務費	9,000			

**教育部**  
**歲出計畫提要及分支計畫概況表**

經資門併計

中華民國98年度

單位：新臺幣千元

工作計畫名稱及編號	預算金額	承辦單位	說明
5120010301 中等教育督導及師資培育	1,122,463		
分支計畫及用途別科目	預算金額	承辦單位	說明
0291 國內旅費	1,000		培育大學、直轄市及縣市政府辦理高中教師在職進修等(含研習、學分班、學位班)67,382千元(經常門61,382千元，資本門6,000千元)。 (3)補助直轄市及縣市政府辦理教師進修活動10,000千元(資本門)。 2.補助師資培育之大學辦理學術研討會5,000千元(經常門)。 3.補助師資培育大學落實地方教育輔導工作7,000千元(經常門)。
0400 獎補助費	81,882		
0401 對台北市政府之補助	7,500		
0402 對高雄市政府之補助	3,000		
0410 對臺灣省各縣市之補助	27,500		
0429 對福建省各縣之補助	2,000		
0430 政府機關間之補助	5,000		
0432 對特種基金之補助	28,882		
0438 對私校之獎助	8,000		

經資門  
工作計  
計畫內  
1.辦  
校  
2.推  
文  
3.辦  
訊  
分  
01 人員  
0100  
0103  
0109  
0111  
0121  
0131  
0142  
0143  
0151  
02 基本  
0100  
0104  
0111  
0121  
0131  
0143  
0151  
0200 業  
0201  
0202  
0203  
0215  
0219  
0221  
0231  
0241  
0250



教育部  
歲出計畫提要及分支計畫概況表

中華民國98年度

單位：新臺幣千元

經費門併計

工作計畫名稱及編號

5120010302 中等教育管理

預算金額

14,781,859

計畫內容：

1. 辦理教師登記、師資訓練、特殊教育、高級中等學校原住民教育、進修教育等業務。
2. 推動高中教師改進教學教法、加強高級中等學校人文及社會學科教育。
3. 辦理高職評鑑、建教合作及學生實習，推動職校資訊教育。

預期成果：

配合行政院施政計畫，推展教育正常化，加強教師學習環境及教學成果。

分支計畫及用途別科目	預算金額	承辦單位	說明
01 人員維持	172,214	人事科,行政科,會計科	本項計需經費172,214千元，其內容如下： 1. 編制內職員人事費96,541千元。 2. 編制內技工及工友人事費13,200千元。 3. 年終工作獎金及考績獎金等30,200千元。 4. 其他給與5,190千元。 5. 不休假加班費5,200千元。 6. 技工及工友退職給付等3,120千元。 7. 員工退撫基金、技工及工友退休準備金、工友退職與轉任職員之工友年資退職及撫卹等9,056千元。 8. 員工參加公保及全民健保保險費補助9,707千元。
0100 人事費	172,214		
0103 法定編制人員待遇	96,541		
0105 技工及工友待遇	13,200		
0111 獎金	30,200		
0121 其他給與	5,190		
0131 加班值班費	5,200		
0142 退休退職給付	3,120		
0143 退休離職儲金	9,056		
0151 保險	9,707		
02 基本行政工作維持	1,996,828	中辦行政科,中辦人事科,政風科,中辦會計科	本項計需經費1,996,828千元，其內容如下： 1. 人事費6,497千元，包括： (1) 約聘僱人員人事費4,099千元。 (2) 約聘僱人員年終工作獎金556千元。 (3) 約聘僱人員休假補助費144千元。 (4) 員工加班費997千元。 (5) 約聘僱人員退休離職儲金245千元。 (6) 約聘僱人員參加全民健保及勞工保險保險費補助456千元。 2. 業務費70,372千元，包括： (1) 現職員工參加進修及訓練補助等818千元。 (2) 辦公大樓水電費等5,871千元。 (3) 寄發公文郵件郵費及公務使用電話數據交換等通訊費6,487千元。 (4) 資訊服務費5,754千元。 (5) 臨時租賃車輛之租金85千元。 (6) 公務車牌照稅及汽車燃料使用費等350千元。 (7) 車輛及辦公大樓等保險費290千元。 (8) 辦理國立高級中等學校校長遴選委員會委員兼職交通費100千元。
0100 人事費	6,497		
0104 約聘僱人員待遇	4,099		
0111 獎金	556		
0121 其他給與	144		
0131 加班值班費	997		
0143 退休離職儲金	245		
0151 保險	456		
0200 業務費	70,372		
0201 教育訓練費	818		
0202 水電費	5,871		
0203 通訊費	6,487		
0215 資訊服務費	5,754		
0219 其他業務租金	85		
0221 稅捐及規費	350		
0231 保險費	290		
0241 兼職費	100		
0250 按日按件計資酬金	1,300		

教育部  
歲出計畫提要及分支計畫概況表

經費門併計

中華民國98年度

單位：新臺幣千元

工作計畫名稱及編號	5120010302 中等教育管理	預算金額	14,781,859
分支計畫及用途別科目	預算金額	承辦單位	說 明
0251 委辦費	2,341		(9)本辦公室經營管舍被佔用，循法律途徑解決，需訴訟費用、律師費與消防安全講習1年2次聘請講師、公共工程施工品質評鑑1年40所學校聘請專家7名評鑑等經費1,300千元。 (10)委託辦理公文處理及電腦講習等2,341千元。 (11)購置公務車油料、事務用消耗性物品、報紙雜誌及非消耗性物品等10,117千元。 (12)員工文康、慶生活動、印刷、雜支及辦公大樓環境清潔工作外包等經費24,544千元。 (13)管舍修繕及辦公室、地下停車場等維修3,140千元。 (14)公務汽車6年以上15輛、4至6年1輛及辦公器具等養護費1,070千元。 (15)電話交換機維護、空調、電梯升降機及光碟機等養護費3,879千元。 (16)行政督導與一般業務督導等旅費、公文資料等運送費用及短程車資4,226千元。 3.設備及投資6,383千元，包括： (1)汰換本辦公室資訊系統硬體設備、委請軟體機構開發設計各項系統及現有系統之異動更新等3,883千元。 (2)雷射傳真機、開飲機、影印機、視聽器材、檔案櫃及辦公桌椅等汰舊換新2,500千元。 4.獎補助費1,913,576千元，包括： (1)依法律義務應給予之學生公費等1,500,000千元，其中： <1>身心障礙學生、身心障礙人士子女減免學雜費631,000千元，低收入戶學生減免學雜費402,000千元，合共1,033,000千元。 <2>原住民族學生助學金427,270千元。 <3>軍公教遺族及現役軍人子弟就學優待14,200千元。 <4>特殊境遇婦女子女教育補助費25,530千
0271 物品	10,117		
0279 一般事務費	24,544		
0282 房屋建築養護費	3,140		
0283 車輛及辦公器具養護費	1,070		
0284 設施及機械設備養護費	3,879		
0291 國內旅費	4,167		
0294 運費	59		
0300 設備及投資	6,383		
0306 資訊軟硬體設備費	3,883		
0319 雜項設備費	2,500		
0400 獎補助費	1,913,576		
0438 對私校之獎助	400,000		
0441 對學生之獎助	1,500,000		
0475 獎勵及慰問	9,076		
0476 其他補助及捐助	4,500		

教育部  
歲出計畫提要及分支計畫概況表

中華民國98年度

單位：新臺幣千元

經費門併計	工作計畫名稱及編號	5120010302 中等教育管理	預算金額	14,781,859
分支計畫及用途別科目	預算金額	承辦單位	說 明	
				元。
				(2)政府負擔對私立高級中等以下學校教職員及眷屬之保險費補助400,000千元。
				(3)優良教師表揚獎勵金7,762千元。
				(4)退休退職人員三節慰問金1,314千元。
				(5)選送教師出國專題研究計畫補助4,500千元。
	03 特教與教師進修、登記	356,152	中辦第一科	本項計需經費356,152千元，其內容如下：
	0100 人事費	52		1. 支應現職工作人員超時加班費52千元。
	0131 加班值班費	52		2. 支應經常性工作推展所需之各項費用及對現職員工實施教育訓練費用150千元。
	0200 業務費	6,572		3. 辦理教師登記製發證書與進修研習所需郵電、通訊、消耗或非消耗品購置、各項事務費、法令諮詢費及國內出差旅費等3,772千元。
	0201 教育訓練費	150		4. 委託辦理台灣省原住民學生保送師範校院甄試600千元。
	0203 通訊費	300		5. 委託辦公費生分發事宜550千元。
	0250 按日按件計資酬金	149		6. 委託學校辦理身心障礙學生12年就學安置與視障、聽障、學障、自閉症等身心障礙學生升學甄試分發及甄試簡章審查等840千元。
	0251 委辦費	2,650		7. 委託辦理技術及專業教師甄審事宜60千元。
	0271 物品	400		8. 委託辦理高級中等以下學校及幼稚園教師資格檢定考試教師證申報系統研習100千元。
	0279 一般事務費	1,700		9. 委託辦理特教學生獎助及學雜費減免申辦檢核系統500千元。
	0291 國內旅費	1,223		10. 補助身心障礙學生12年就學安置，高中職普通班身心障礙學生輔導經費，各種障礙類別學生甄試分發安置，特教班訪視，會議研習，購買學生用點字及大字體教科書，補助高雄縣立特殊教育學校與實施校務基金學校學生事務及校務所需，補助台北縣、新竹市、台東縣、屏東縣政府所轄高中職設特教班開班及交通車租金等經費349,406千元。
	0400 獎補助費	349,528		11. 補助高中職身心障礙學生獎助金122千元。
	0410 對臺灣省各縣市之補助	20,900		本項計需經費8,154,301千元，其內容如下：
	0430 政府機關間之補助	137,788		1. 支應高級中學教育行政工作人員人事費1,175
	0432 對特種基金之補助	82,722		
	0438 對私校之獎助	107,996		
	0441 對學生之獎助	122		
	04 高級中學管理	8,154,301	中辦第二科， 中辦第五科	

教育部  
歲出計畫提要及分支計畫概況表

經資門併計

中華民國98年度

單位：新臺幣千元

工作計畫名稱及編號	5120010302 中等教育管理	預算金額	14,781,859
分支計畫及用途別科目	預算金額	承辦單位	說 明
0100 人事費	1,175		千元(含約僱人員2人人事費)。
0104 約聘僱人員待遇	828		2.支應高級中學教育經常性行政業務推展所需經費4,903千元。
0111 獎金	105		3.辦理高級中學教育行政工作所需旅運費1,600千元。
0121 其他給與	32		4.委辦英語競賽與高中教務、學務、輔導、圖書館事務等工作經費7,000千元。
0131 加班值班費	75		5.委託辦理高中校務評鑑研究及相關事務10,290千元。
0143 退休離職儲金	45		6.補助外交小尖兵選拔及辦理各項高中教育相關活動6,750千元。
0151 保險	90		7.補助九二一震災私立高中修復重建教學建築設施專案貸款融資利息差額及手續費補貼10,000千元。
0200 業務費	28,688		8.補助高級中等學校學生就學貸款利息500,000千元。
0201 教育訓練費	340		9.補助就讀私立高級中等學校學生學雜費6,250,000千元。
0203 通訊費	770		10.獎補助私立高級中等學校經費240,000千元(包含無障礙環境設施改善20,000千元)。
0250 按日按件計資酬金	739		11.鼓勵國中生升學當地高中獎勵金60,000千元。
0251 委辦費	17,719		12.為建立高中特色,補助辦理相關業務及充實相關設備69,592千元。
0271 物品	940		13.推動高中原住民教育活動(依原住民教育法編列)94,870千元,包括:
0279 一般事務費	2,474		(1)補助台灣省私立高中充實原住民教學設備3,670千元。
0291 國內旅費	5,706		(2)補助原住民就讀台灣省高中住宿及伙食費8,200千元。
0400 獎補助費	8,124,438		(3)補助原住民就讀台灣省私立高中課業輔導教師鐘點費3,000千元。
0401 對台北市政府之補助	73,000		14.清寒僑生公費待遇及清寒僑生助學金4,101千元。
0402 對高雄市政府之補助	21,300		15.私立學校聘用僑生輔導人員補助費150千元。
0410 對臺灣省各縣市之補助	19,000		16.補助僑生基本學科課業輔導經費2,668千元。
0430 政府機關間之補助	90,958		17.推動高中拔尖計畫,建立優質高中經費270,000千元。
0432 對特種基金之補助	606,909		
0437 對國內團體之捐助	883		
0438 對私校之獎助	410,087		
0441 對學生之獎助	6,902,301		

教育部  
歲出計畫提要及分支計畫概況表

中華民國98年度

單位：新臺幣千元

千元

1,859

需經

600

圖書

,290

相關

建築設

,000

000

,250,

元(

千元

充實

育法

設備3

食費8

輔導

101千

元。

元。

270,0

經費門併計

工作計畫名稱及編號

5120010302 中等教育管理

預算金額

14,781,859

分支計畫及用途別科目

預算金額

承辦單位

說

明

05 高級職校管理

2,801,542

中辦第六科,  
中辦第三科

本項計需經費2,801,542千元,其內容如下:

0100 人事費

1,244

1.辦理各項技職教育所需經費2,753,442千元,包括:

0104 約聘僱人員待遇

745

(1)約僱2人人事費745千元,年終工作獎金86千元,休假補助費32千元,約僱人員退休離職給付30千元,勞保及全民健保保險費補助77千元,合共970千元。

0111 獎金

86

0121 其他給與

32

0131 加班值班費

274

0143 退休離職儲金

30

(2)辦理職業學校教務等相關活動經費1,455千元。

0151 保險

77

(3)辦理多元入學統一分發作業及支援國中基本學歷測驗印卷試務等相關經費1,169千元,宣導工作及召開總檢討會議經費760千元

0200 業務費

66,933

0201 教育訓練費

550

0203 通訊費

500

教育部  
歲出計畫提要及分支計畫概況表

經資門併計

中華民國98年度

單位：新臺幣千元

工作計畫名稱及編號	5120010302 中等教育管理	預算金額	14,781,859
分支計畫及用途別科目	預算金額	承辦單位	說 明
0250 按日按件計資酬金	1,183		，合共1,929千元。
0251 委辦費	58,998		(4)配合高職新課程實施，教科書送審所需之
0271 物品	1,150		相關經費6,023千元。
0279 一般事務費	1,791		(5)推動學生訓輔(友善校園)計畫2,180千元
0291 國內旅費	2,751		。
0294 運費	10		(6)鼓勵優秀國中畢業生升學高職獎學金56,00
0400 獎補助費	2,733,365		0千元。
0401 對台北市政府之補助	24,808		(7)推動實用技能學程委請學術單位規劃配套
0402 對高雄市政府之補助	33,942		措施及教材研發、課程審查、研習等各項
0410 對臺灣省各縣市之補助	20,823		業務經費3,344千元。
0429 對福建省各縣之補助	257		(8)逐步實施高職免學費方案1,289,000千元，
0430 政府機關間之補助	630,919		包括：
0432 對特種基金之補助	1,205,749		<1>實用技能學程開班經費補助590,000千元
0438 對私校之獎助	723,294		。
0441 對學生之獎助	93,573		<2>產業特殊需求類科與特殊地區高中職免
			試入學補助經費79,000千元
			<3>高職建教合作班及產業特殊需求類科班
			免學費補助620,000千元。
			(9)推動綜合高中方案各項行政措施及充實教
			學設備(含高職發展相關業務)75,457千
			元。
			(10)推動高中職社區化方案各項行政措施、充
			實或改善教學設備及徵收校地經費212,53
			5千元。
			(11)薦輔分發、實用技能學程作業及宣導等64
			2千元。
			(12)獎勵辦理建教合作及實用技能班設備費50
			,000千元。
			(13)辦理98學年度全國高級中等學校學生技藝
			競賽及丙級專案技能檢定23,069千元。
			(14)辦理輪調式建教合作學生基礎訓練、建教
			班觀摩活動、建教合作機構評估、宣導、
			研習及檢討會等經費23,477千元。
			(15)高中職創意教學及競賽活動等經費14,000
			千元。
			(16)職業類科教師赴公民營機構研習經費665
			千元。
			(17)補助台灣省高級職業學校原住民學生住宿

教育部  
歲出計畫提要及分支計畫概況表

中華民國98年度

單位：新臺幣千元

經費門併計	工作計畫名稱及編號	預算金額	說明
31,859	5120010302 中等教育管理		14,781,859
分支計畫及用途別科目	預算金額	承辦單位	說明
			飲食費37,573千元。 (18)921震災私立高職復建重建專案貸款融資利息補貼1,920千元。 (19)補助高級中等學校推動教育旅行計畫經費7,000千元。 (20)委請私立高中職法律案件律師諮詢及出席費、學校大額工程案件構想書、規劃設計專業性審查與其他專案性會議聘請專家學者審查及出席費1,131千元。 (21)推動各項技職教育有關郵電費、消耗品及業務接洽開會旅費、員工進修訓練等費用4,365千元。 (22)高職優質化輔助方案相關經費341,100千元。 (23)學區劃分實施計畫辦理相關工作經費2,185千元。 (24)高職校務評鑑計畫辦理相關工作經費14,250千元，以及委請會計師查核私立高中職財務經費4,750千元，合共19,000千元。 (25)為增進教師專業知能，補助學校辦理校內教師研習相關經費1,425千元，高中職輔導轉型及退場作業經費475千元，合共1,900千元。 (26)辦理高職校長會議經費760千元，全國職業學校實習主任工作會議經費950千元，以及辦理各項活動海報文宣設計製作經費570千元，合共2,280千元。 (27)三重商工興建多功能教學大樓先期規劃經費300千元。 (28)心理衛生中心精神科醫師、心理諮商師與助理之鐘點費及輔導團專業研習等相關經費4,600千元。 (29)充實或改善國立高級職業學校實習工廠設備200,000千元。 (30)補助國立高級職業學校辦理新課程綱要相關業務及充實設備等經費82,044千元。 (31)補助實施校務基金學校經常性行政業務推展所需經費56,320千元與延續性工程、校



教育部  
歲出計畫提要及分支計畫概況表

經資門併計

中華民國98年度

單位：新臺幣千元

經資門併計

工作計畫名稱及編號	預算金額	承辦單位	說明
5120010302 中等教育管理			
			舍小型工程修繕及充實各項教學設備經費等230,978千元，合共287,298千元。
			2.執行中等學校學生國防教育與安全維護行政工作及督導訪視等經費48,100千元，包括：
			(1)執行本計畫所需加班值班費274千元。
			(2)執行本計畫所需教育費40千元，通訊費300千元，按日按件計資酬金、出席費、稿費52千元，一般公務用消耗品130千元，非消耗品120千元，一般事務費520千元及國內出差旅費1,277千元，合共2,439千元。
			(3)辦理國防通識課程、推動全民國防教育多元教學活動及教材、教具，構建校園安全災害管理機制，春暉專案等經費2,685千元。
			(4)補助台灣省各縣市及福建省金門縣學生校外生活輔導委員會執行轄內中等學校學生校外生活輔導工作（校外聯合巡查、駐站輔導、縣市分會委員會議及檢討會、年終工作檢討會、校園安寧維護），以維護各級學校學生校外安全及身心健全發展所需經費26,200千元。
			(5)補助本部各縣市聯絡處以推展國立暨台灣省私立高級中等學校軍訓人員於校園內執行校園安全及災害防救作業通報機制、學生國防通識教育、學生生活輔導與維護校園安寧及學生安全等工作經費16,502千元。
06 地方及進修教育管理	859,088	中辦第四科	本項計需經費859,088千元，其內容如下：
0100 人事費	3,678		1.支應國民教育、藝術教育、進修學校教育及體育衛生教育行政工作人員(含約僱人員6人)人事費3,678千元。
0104 約聘僱人員待遇	2,747		
0111 獎金	345		
0121 其他給與	114		
0131 加班值班費	3		
0143 退休離職儲金	156		
0151 保險	313		
0200 業務費	7,874		2.支應藝術教育、進修學校教育及體育衛生教育行政所需之業務費7,874千元，包括委託辦理藝術教育、進修教育、自學學力鑑定考試及交通安全教育評鑑2,479千元，學校體育衛生教育與領導人才培育437千元，以及相關之事務費、訓練費、旅運費等4,958千元。
0201 教育訓練費	20		
0203 通訊費	150		3.辦理終身、親子、童軍、藝文等教育研習及配

工作計畫

分支

0250

0251

0271

0279

0291

0400 獎

0401

0402

0410

0429

0430

0432

0437

0438

0441

07 建校與

0300 設

0303 公

0400 獎



教育部  
歲出計畫提要及分支計畫概況表

中華民國98年度

單位：新臺幣千元

千元  
8,859  
經費  
教育  
及交  
教  
務  
及配

工作計畫名稱及編號	5120010302 中等教育管理	預算金額	14,781,859
分支計畫及用途別科目	預算金額	承辦單位	說 明
0250 按日按件計資酬金	212		合編印資料、刊物，以提昇父母教養知能356千元。
0251 委辦費	2,916		
0271 物品	330		4. 補助高級中等學校辦理第二專長教育班研習等4,300千元。
0279 一般事務費	1,941		
0291 國內旅費	2,305		5. 補助高級中等學校設置校內道路指標、劃線及交通標語、標誌等加強交通安全環境經費1,200千元。
0400 獎補助費	847,536		
0401 對台北市政府之補助	100		6. 辦理高級中等學校充實藝術欣賞及學生參加全國四項比賽交通膳雜費、藝文團隊研習、展演及師生康樂輔導、休閒、社團活動12,200千元。
0402 對高雄市政府之補助	100		
0410 對臺灣省各縣市之補助	439,685		
0429 對福建省各縣之補助	4,045		7. 高級中等進修學校教育及補習班公共安全輔導2,330千元。
0430 政府機關間之補助	30,177		
0432 對特種基金之補助	20,641		8. 辦理國民中小學及幼稚園教師介聘作業1,600千元。
0437 對國內團體之捐助	356		
0438 對私校之獎助	40,761		9. 補助高級中等學校辦理領袖人才培育活動2,000千元。
0441 對學生之獎助	311,671		10. 高級中等學校辦理學校運動團隊、校內班際比賽、體育育樂營、校際體育活動、訓練、學生幹部訓練及體育班等經費30,844千元。
			11. 補助高級中等學校辦理體育班及培育優秀運動選手基本需求經費25,000千元。
			12. 補助高級中等學校辦理游泳學習營，外租游泳池實施游泳教學等24,000千元。
			13. 補助高級中等學校辦理衛生教育宣導工作、餐飲管理、食品販售管理、環保教育、師生安全教育與急救訓練推廣等3,706千元。
			14. 補助高級中等進修學校學生學費180,000千元。
			15. 補助辦理高級中等學校學生及國民中小學、幼稚園學生(不包含台北及高雄兩市)團體保險經費560,000千元(97學年度第2學期與98學年度第1學期，包括高級中等學校120,000千元，國民中小學及幼稚園440,000千元)。
07 建校與修建及設備	441,734	中辦第二科	本項計需經費441,734千元，其內容如下：
0300 設備及投資	27,934		1. 各國立高級中等學校(含實施校務基金學校)天然災害復原所需經59,334千元。
0303 公共建設及設施費	27,934		
0400 獎補助費	413,800		2. 補助國立高級中等學校老舊危險校舍耐震詳細

教育部  
歲出計畫提要及分支計畫概況表

經資門併計

中華民國98年度

單位：新臺幣千元

工作計畫名稱及編號	5120010302 中等教育管理	預算金額	14,781,859
分支計畫及用途別科目	預算金額	承辦單位	說明
0432 對特種基金之補助	413,800		評估經費102,400千元、補強及整建經費280,000千元，合共382,400千元。

經資門

工作計畫

計畫內

分

01 人員

0100

010

010

010

011

012

013

014

014

015

02 基本

0100

010

010

011

012

013

014

015

0200

020

020

020

021

021

021

021

教育部  
歲出計畫提要及分支計畫概況表

中華民國98年度

單位：新臺幣千元

千元  
1,859

經費門併計

工作計畫名稱及編號	5120010303 各國立高級中等學校	預算金額	17,930,664
-----------	----------------------	------	------------

計畫內容：

預期成果：

30,0

分支計畫及用途別科目	預算金額	承辦單位	說明
01 人員維持	13,620,041	各國立高級中等學校	本項含國立高級中等學校教職員1萬2,219人、技工及工友1,079人、約聘及約僱75人等經費13,620,041千元，其內容如下：
0100 人事費	13,620,041		
0103 法定編制人員待遇	8,913,849		1. 法定編制人員人事費8,913,849千元。
0104 約聘僱人員待遇	228,517		2. 外聘兼任教師、約聘僱助理教師、兼職校醫及教師兼課鐘點費228,517千元。
0105 技工及工友待遇	417,112		3. 技工及工友之工餉、加給等417,112千元。
0111 獎金	2,307,996		4. 教職員工年終工作獎金(含約聘僱人員)、考績獎金及月退休人員年終慰問金2,307,996千元。
0121 其他給與	89,142		5. 教職員工休假補助費等89,142千元。
0131 加班值班費	154,748		6. 教職員工加班費13,642千元，不休假加班費12,578千元及值班費8,528千元，合共154,748千元。
0142 退休退職給付	14,165		7. 技工及工友退休退職給付14,165千元。
0143 退休離職儲金	775,544		8. 教師退撫基金、約聘僱人員公提儲金及勞工退休離職儲金775,544千元。
0151 保險	718,968		9. 教職員參加公保、勞保、軍保及全民健保保險費補助718,968千元。
02 基本行政工作維持	461,399	各國立高級中等學校	本項係國立高級中等學校基本行政工作維持(人事、會計及總務等單位)所需經費461,399千元，其內容如下：
0100 人事費	27,249		
0103 法定編制人員待遇	321		1. 國立高級中等學校與進修學校教師兼課鐘點費、員工值勤(夜)費、加班值班費及育英號實習船聘用船員等人事費27,249千元。
0104 約聘僱人員待遇	20,528		2. 業務費406,624千元，包括：
0111 獎金	2,100		(1)各國立高級中等學校員工參加研習相關課程所需補助之教材、膳宿及交通費等4,947千元。
0121 其他給與	480		(2)各國立高級中等學校水費、動力費及電費87,811千元。
0131 加班值班費	1,274		(3)各國立高級中等學校郵資、電信費及使用網路等經費25,089千元。
0143 退休離職儲金	1,072		(4)各國立高級中等學校校舍土地租金、資訊軟體版權使用費及租金等6,720千元。
0151 保險	1,474		(5)各國立高級中等學校各項稅捐及規費1,284千元。
0200 業務費	406,624		
0201 教育訓練費	4,947		
0202 水電費	87,811		
0203 通訊費	25,089		
0211 土地租金	1,205		
0212 權利使用費	40		
0215 資訊服務費	4,596		
0219 其他業務租金	879		

教育部  
歲出計畫提要及分支計畫概況表

經資門併計

中華民國98年度

單位：新臺幣千元

工作計畫名稱及編號	5120010303 各國立高級中等學校	預算金額	17,930,664
分支計畫及用途別科目	預算金額	承辦單位	說明
0221 稅捐及規費	1,284		(6)各國立高級中等學校法定責任保險、業務
0231 保險費	7,049		活動保險及財產保險等保險費7,049千元。
0241 兼職費	912		(7)各國立高級中等學校其他兼職人員之交通
0249 臨時人員酬金	3,390		費等912千元。
0250 按日按件計資酬金	2,210		(8)各國立高級中等學校清潔及保全維護等經
0262 國內組織會費	99		費3,390千元。
0271 物品	39,809		(9)各國立高級中等學校考試作業費及講座鐘
0279 一般事務費	97,472		點費等2,210千元。
0282 房屋建築養護費	64,111		(10)各國立高級中等學校參加各種學會為常年
0283 車輛及辦公器具養護	13,329		會員之會費99千元。
費			(11)各國立高級中等學校事務、衛生、炊事、
0284 設施及機械設備養護	27,205		餐飲、康樂、醫療等消耗品及非消耗品39
費			,809千元。
0291 國內旅費	15,775		(12)各國立高級中等學校一般事務費、環保及
0294 運費	1,156		廢棄物處理等經費97,472千元。
0299 特別費	8,256		(13)各國立高級中等學校房屋建築修繕費按現
0400 獎補助費	27,526		有辦公房舍面積，依規定標準計列64,111
0475 獎勵及慰問	27,526		千元。
			(14)各國立高級中等學校車輛及辦公器具養護
			費13,329千元，其中辦公器具養護費按預
			算員額每人每年1,048元計列及車輛養護
			費依規定標準編列。
			(15)各國立高級中等學校設施及機械設備養護
			費27,205千元。
			(16)各國立高級中等學校台澎金馬地區旅費及
			運費等16,931千元。
			(17)各國立高級中等學校首長特別費8,256千
			元。
			3.各國立高級中等學校退休退職人員三節慰問金
			27,526千元。
03 教學訓輔業務	1,286,491	各國立高級中 等學校	本項係國立高級中等學校辦理訓育輔導、實習及
0100 人事費	23,754		推廣教育活動(教務處、訓導處及學務處等單位)
0104 約聘僱人員待遇	20,218		所需各項經費1,286,491千元，其內容如下：
0131 加班值班費	3,512		1.國立高級中等學校附設進修學校、聯課活動之
0143 退休離職儲金	24		約僱人員酬金1,858千元，教師兼課鐘點費18,
0200 業務費	981,687		360千元，加班費2,301千元，值班費1,211千
0201 教育訓練費	6,765		元及約僱人員提撥退休準備金24千元，合共23
			,754千元。

教育部  
歲出計畫提要及分支計畫概況表

中華民國98年度

單位：新臺幣千元

經費門併計	工作計畫名稱及編號	5120010303 各國立高級中等學校	預算金額	17,930,664
分支計畫及用途別科目	預算金額	承辦單位	說明	
0202 水電費	80,214		2.業務費981,687千元，包括：	
0203 通訊費	18,324		(1)各國立高級中等學校員工參加研習相關課程所需補助之教材、膳宿及交通費等6,765千元。	
0215 資訊服務費	9,556		(2)各國立高級中等學校水費、動力費及電費80,214千元。	
0219 其他業務租金	30,524		(3)各國立高級中等學校郵資、電信費及使用網路等經費18,324千元。	
0221 稅捐及規費	572		(4)各國立高級中等學校資訊軟體版權使用費及租金等40,080千元。	
0231 保險費	8,167		(5)各國立高級中等學校各項稅捐及規費572千元。	
0241 兼職費	11,651		(6)各國立高級中等學校法定責任保險、業務活動保險及財產保險等保險費8,167千元。	
0249 臨時人員酬金	3,204		(7)各國立高級中等學校兼職人員交通費11,651千元。	
0250 按日按件計資酬金	22,185		(8)各國立高級中等學校清潔及保全維護等經費3,204千元。	
0262 國內組織會費	452		(9)各國立高級中等學校講座鐘點費及評鑑裁判費等22,185千元。	
0271 物品	203,268		(10)各國立高級中等學校參加國內專業組織與學術團體為會員之會費及各種學會為常年會員之會費等452千元。	
0279 一般事務費	258,827		(11)各國立高級中等學校事務、衛生、炊事、餐飲、康樂、醫療等消耗品、非消耗品及油料等203,268千元。	
0282 房屋建築養護費	28,911		(12)各國立高級中等學校一般事務費、環保及廢棄物處理等經費258,827千元。	
0283 車輛及辦公器具養護費	9,552		(13)各國立高級中等學校房屋建築修繕費28,911千元。	
0284 設施及機械設備養護費	232,469		(14)各國立高級中等學校車輛及辦公器具養護費9,552千元。	
0291 國內旅費	48,866		(15)各國立高級中等學校設施及機械設備養護費232,469千元。	
0294 運費	8,100		(16)各國立高級中等學校台澎金馬地區旅費、運費及短程車資57,046千元。	
0295 短程車資	80		3.各國立高級中等學校軍公教遺族與傷殘榮軍子女等公費生、原住民學生助學金及學生工讀獎	
0400 獎補助費	281,050			
0441 對學生之獎助	273,897			
0475 獎勵及慰問	7,153			

教育部  
歲出計畫提要及分支計畫概況表

經資門併計

中華民國98年度

單位：新臺幣千元

工作計畫名稱及編號	5120010303 各國立高級中等學校	預算金額	17,930,664
分支計畫及用途別科目	預算金額	承辦單位	說 明
04 改善教學環境	2,562,733	各國立高級中等學校	<p>助金等273,897千元。</p> <p>4. 學生參加運動、技藝等競賽優秀人員獎勵金及各國立高級中等學校退休退職人員三節慰問金等7,153千元。</p> <p>本項計需經費2,562,733千元，係各國立高級中等學校改善教學環境經費，其內容如下：</p>
0200 業務費	92,720		1. 各國立高級中等學校辦理老舊危險建物耐震詳細評估92,720千元，補強及整建220,000千元，合共312,720千元。
0251 委辦費	92,720		2. 充實或改善國立高職實習工廠設備經費200,000千元。
0300 設備及投資	2,470,013		3. 國立高中職老舊危險建物汰建暨教育資源嚴重不足新建工程482,949千元。
0302 房屋建築及設備費	1,056,480		4. 國立高中職興建教學大樓等延續性工程800,000千元。
0303 公共建設及設施費	519,483		5. 國立高中職校舍修繕小型工程與充實各項教學設備等經費743,064千元。
0304 機械設備費	320,098		6. 國立高中職校園無障礙設施24,000千元。
0305 運輸設備費	5,405		
0306 資訊軟硬體設備費	44,681		
0319 雜項設備費	523,866		

教育部  
歲出計畫提要及分支計畫概況表

中華民國98年度

單位：新臺幣千元

經費門併計

千元  
0,664

工作計畫名稱及編號	5120010304 國立高級中等學校教學與訓輔補助	預算金額	14,918,904
-----------	----------------------------	------	------------

計畫內容：

預期成果：

分支計畫及用途別科目	預算金額	承辦單位	說明
01 國立高級中等教育教學與訓輔補助經費	14,918,904	教育部中部辦公室	1. 本科目係配合新成立國立高級中等學校校務基金所增設，該基金之設置主要係為落實94年11月新修正「教育基本法」第5條，以及「教育經費編列與管理法」有關保障教育經費專款專用規定，並以加強開源節流，提升教育經費運用效能及強化財務經營管理為目的。 2. 補助納入國立高級中等學校校務基金之各校教學與訓輔等經費14,918,904千元，包括：
0400 獎補助費	14,918,904		
0432 對特種基金之補助	14,918,904		
			(1) 補助國立宜蘭高級中學教學與訓輔等經費142,693千元。 (2) 補助國立羅東高級中學教學與訓輔等經費132,202千元。 (3) 補助國立臺灣師範大學附屬高級中學教學與訓輔等經費357,418千元。 (4) 補助國立政治大學附屬高級中學教學與訓輔等經費100,275千元。 (5) 補助國立板橋高級中學教學與訓輔等經費184,674千元。 (6) 補助國立中和高級中學教學與訓輔等經費160,694千元。 (7) 補助國立新店高級中學教學與訓輔等經費134,518千元。 (8) 補助國立三重高級中學教學與訓輔等經費140,712千元。 (9) 補助國立華僑實驗高級中學教學與訓輔等經費197,713千元。 (10) 補助國立桃園高級中學教學與訓輔等經費186,036千元。 (11) 補助國立武陵高級中學教學與訓輔等經費182,565千元。 (12) 補助國立楊梅高級中學教學與訓輔等經費144,510千元。 (13) 補助國立陽明高級中學教學與訓輔等經費174,855千元。 (14) 補助國立中壢高級中學教學與訓輔等經費174,241千元。 (15) 補助國立內壢高級中學教學與訓輔等經費

教育部  
歲出計畫提要及分支計畫概況表

經費門併計

中華民國98年度

單位：新臺幣千元

工作計畫名稱及編號	5120010304 國立高級中等學校教學與訓輔補助	預算金額	14,918,904
分支計畫及用途別科目	預算金額	承辦單位	說 明
			139,841千元。 (16)輔助國立竹東高級中學教學與訓輔等經費 133,760千元。 (17)輔助國立竹北高級中學教學與訓輔等經費 182,630千元。 (18)輔助國立關西高級中學教學與訓輔等經費 108,759千元。 (19)輔助國立苗栗高級中學教學與訓輔等經費 128,319千元。 (20)輔助國立竹南高級中學教學與訓輔等經費 139,435千元。 (21)輔助國立苑裡高級中學教學與訓輔等經費 83,570千元。 (22)輔助國立豐原高級中學教學與訓輔等經費 149,571千元。 (23)輔助國立清水高級中學教學與訓輔等經費 129,606千元。 (24)輔助國立大里高級中學教學與訓輔等經費 106,654千元。 (25)輔助國立台中第一高級中學教學與訓輔等 經費233,266千元。 (26)輔助國立暨南大學附屬高級中學教學與訓 輔等經費132,253千元。 (27)輔助國立員林高級中學教學與訓輔等經費 145,386千元。 (28)輔助國立斗六高級中學教學與訓輔等經費 149,922千元。 (29)輔助國立北港高級中學教學與訓輔等經費 112,531千元。 (30)輔助國立新港藝術高級中學教學與訓輔等 經費45,825千元。 (31)輔助國立新營高級中學教學與訓輔等經費 143,527千元。 (32)輔助國立台南大學附屬高級中學教學與訓 輔等經費186,651千元。 (33)輔助國立台南第一高級中學教學與訓輔等 經費212,219千元。 (34)輔助國立台南第二高級中學教學與訓輔等



教育部  
歲出計畫提要及分支計畫概況表

中華民國98年度

單位：新臺幣千元

經費門併計

千元  
3,904

工作計畫名稱及編號	預算金額	承辦單位	說明
5120010304 國立高級中等學校教學與訓輔輔助			經費174,971千元。 (35)輔助國立高雄師範大學附屬高級中學教學與訓輔等經費140,162千元。 (36)輔助國立中山大學附屬高級中學教學與訓輔等經費110,993千元。 (37)輔助國立鳳山高級中學教學與訓輔等經費164,336千元。 (38)輔助國立台東高級中學教學與訓輔等經費125,363千元。 (39)輔助國立台東體育實驗高級中學教學與訓輔等經費101,822千元。 (40)輔助國立花蓮高級中學教學與訓輔等經費129,628千元。 (41)輔助國立金門高級中學教學與訓輔等經費138,119千元。 (42)輔助國立新竹女子高級中學教學與訓輔等經費162,293千元。 (43)輔助國立台中女子高級中學教學與訓輔等經費171,047千元。 (44)輔助國立彰化女子高級中學教學與訓輔等經費132,468千元。 (45)輔助國立嘉義女子高級中學教學與訓輔等經費146,620千元。 (46)輔助國立台南女子高級中學教學與訓輔等經費172,532千元。 (47)輔助國立台南家齊女子高級中學教學與訓輔等經費162,520千元。 (48)輔助國立台東女子高級中學教學與訓輔等經費99,580千元。 (49)輔助國立花蓮女子高級中學教學與訓輔等經費121,318千元。 (50)輔助國立羅東高級工業職業學校教學與訓輔等經費170,718千元。 (51)輔助國立海山高級工業職業學校教學與訓輔等經費269,206千元。 (52)輔助國立大甲高級工業職業學校教學與訓輔等經費171,848千元。 (53)輔助國立員林崇實高級工業職業學校教學

教育部  
歲出計畫提要及分支計畫概況表

中華民國98年度

單位：新臺幣千元

經資門併計

工作計畫名稱及編號	5120010304 國立高級中等學校教學與訓輔補助	預算金額	14,918,904
分支計畫及用途別科目	預算金額	承辦單位	說明
			與訓輔等經費185,187千元。
			(54)補助國立永靖高級工業職業學校教學與訓輔等經費157,422千元。
			(55)補助國立秀水高級工業職業學校教學與訓輔等經費177,840千元。
			(56)補助國立彰化師範大學附屬高級工業職業學校教學與訓輔等經費230,632千元。
			(57)補助國立台南高級工業職業學校教學與訓輔等經費323,237千元。
			(58)補助國立新營高級工業職業學校教學與訓輔等經費172,424千元。
			(59)補助國立新化高級工業職業學校教學與訓輔等經費133,519千元。
			(60)補助國立台中高級農業職業學校教學與訓輔等經費249,444千元。
			(61)補助國立佳冬高級農業職業學校教學與訓輔等經費141,927千元。
			(62)補助國立花蓮高級農業職業學校教學與訓輔等經費157,957千元。
			(63)補助國立彰化高級商業職業學校教學與訓輔等經費226,689千元。
			(64)補助國立嘉義高級商業職業學校教學與訓輔等經費151,079千元。
			(65)補助國立台南高級商業職業學校教學與訓輔等經費190,299千元。
			(66)補助國立台東高級商業職業學校教學與訓輔等經費161,585千元。
			(67)補助國立花蓮高級商業職業學校教學與訓輔等經費132,248千元。
			(68)補助國立桃園高級農工職業學校教學與訓輔等經費254,386千元。
			(69)補助國立龍潭高級農工職業學校教學與訓輔等經費150,422千元。
			(70)補助國立苗栗高級農工職業學校教學與訓輔等經費220,462千元。
			(71)補助國立大湖高級農工職業學校教學與訓輔等經費117,601千元。
			(72)補助國立霧峰高級農工職業學校教學與訓

教育部  
歲出計畫提要及分支計畫概況表

中華民國98年度

單位：新臺幣千元

經資門併計	工作計畫名稱及編號	預算金額	承辦單位	說 明
千元 3,904	5120010304	國立高級中等學校教學與訓輔補助		14,918,904
與訓 與訓 職業 與訓 與訓 與訓 與訓 與訓 與訓 與訓 與訓 與訓 與訓 與訓 與訓 與訓 與訓 與訓 與訓 與訓	分支計畫及用途別科目	預算金額	承辦單位	說 明
				輔等經費172,152千元。 (73)輔助國立民雄高級農工職業學校教學與訓 輔等經費148,666千元。 (74)輔助國立北門高級農工職業學校教學與訓 輔等經費196,913千元。 (75)輔助國立岡山高級農工職業學校教學與訓 輔等經費239,563千元。 (76)輔助國立旗山高級農工職業學校教學與訓 輔等經費153,530千元。 (77)輔助國立金門高級農工職業學校教學與訓 輔等經費208,975千元。 (78)輔助國立三重高級商工職業學校教學與訓 輔等經費240,250千元。 (79)輔助國立鳳山高級商工職業學校教學與訓 輔等經費246,965千元。 (80)輔助國立恆春高級商工職業學校教學與訓 輔等經費135,391千元。 (81)輔助國立關山高級商工職業學校教學與訓 輔等經費108,892千元。 (82)輔助國立台中高級家事商業職業學校教學 與訓輔等經費232,267千元。 (83)輔助國立員林高級家事商業職業學校教學 與訓輔等經費145,298千元。 (84)輔助國立北斗高級家事商業職業學校教學 與訓輔等經費128,777千元。 (85)輔助國立嘉義高級家事職業學校教學與訓 輔等經費139,563千元。 (86)輔助國立蘇澳高級海事水產職業學校教學 與訓輔等經費146,794千元。 (87)輔助國立台中啓聰學校教學與訓輔等經費 185,832千元。 (88)輔助國立台中啓明學校教學與訓輔等經費 141,087千元。 (89)輔助國立彰化啓智學校教學與訓輔等經費 190,344千元。 (90)輔助國立嘉義啓智學校教學與訓輔等經費 142,250千元。 (91)輔助國立宜蘭特殊教育學校教學與訓輔等

教育部

歲出計畫提要及分支計畫概況表

經費門併計

中華民國98年度

單位：新臺幣千元

工作計畫名稱及編號	5120010304 國立高級中等學校教學與訓輔輔助	預算金額	14,918,904
分支計畫及用途別科目	預算金額	承辦單位	說明
			經費65,137千元。 (92)輔助國立苗栗特殊教育學校教學與訓輔等 經費73,523千元。

經費門  
 工作計  
 計畫內  
 加強  
 措施  
 分  
 01 國民  
 0200  
 025  
 025  
 027  
 029  
 029  
 029  
 0400  
 0401  
 0402  
 0410  
 0429  
 0430  
 0437

教育部

歲出計畫提要及分支計畫概況表

中華民國98年度

單位：新臺幣千元

千元  
8,904

經費門併計

工作計畫名稱及編號	5120010401 國民教育行政及督導	預算金額	8,561,973
-----------	----------------------	------	-----------

計畫內容：

加強國民中小學軟硬體建設，繼續推動各項教育改進措施。

預期成果：

提供國民中小學優質的教育環境，發展精緻國民教育及健全幼稚教育。

輔等

分支計畫及用途別科目	預算金額	承辦單位	說明
01 國民中小學基本需求	2,981,198	國教司	本項計畫經費2,981,198千元，其內容如下：
0200 業務費	357,604		1. 辦理國民中小學教科書審查計畫39,004千元，包括預定審查教科圖書(含閩南語、客家語)408冊(申請審定158冊、修訂250冊)及其他必要之行政業務費。
0250 按日按件計資酬金	6,800		
0251 委辦費	326,083		
0279 一般事務費	20,440		
0291 國內旅費	3,231		2. 推動國民教育課程與教學、教師研習及所需人力等經費739,450千元，包括：
0293 國外旅費	60		(1) 補助各縣市政府辦理教師、家長及校長課程研習。
0295 短程車資	990		(2) 補助縣市政府國民教育輔導團運作經費，以及課程督學、國民教育輔導團員、本土語言指導員之代理代課費。
0400 獎補助費	2,623,594		(3) 建置中央層級國民教育課程與教學輔導諮詢教師團隊。
0401 對台北市政府之補助	62,042		(4) 辦理國民教育課程與教學相關配套措施，如：製作教學視聽媒體、教育優良事蹟系列報導、編印課程與教學參考手冊、補助地方政府建立教學評量題庫、課程與教學研究、辦理研討會及視導人員研習、網站維持、性別平等教育、人權教育及其他與課程、教學有關之事項或媒體宣導等。
0402 對高雄市政府之補助	298,264		(5) 研編國民教育階段部編本教科書。
0410 對臺灣省各縣市之補助	2,052,634		(6) 提升教師專業知能。
助			(7) 推動國民中小學海洋教育。
0429 對福建省各縣之補助	143,984		(8) 推動兒童傳播教育。
0430 政府機關間之補助	5,257		(9) 辦理創造力教育。
0437 對國內團體之捐助	61,413		(10) 辦理國民教育法規、課程與教學、精緻國民教育方案及學前教育階段各項補助、研習與輔導等業務委外人力。
			3. 參加2009年第6屆國際國中生科學奧林匹亞競賽，參賽之代表團培訓及獲獎學生獎學金等7,200千元。
			4. 辦理攜手計畫課後扶助方案730,000千元，係提供全國弱勢國民中小學學生必要之課業輔助，以提高其學習成效。
			5. 建置學生學習成就評量資料庫72,000千元，係

教育部

歲出計畫提要及分支計畫概況表

經費門併計

中華民國98年度

單位：新臺幣千元

經費門併計

工作計畫名

分支計

工作計畫名稱及編號	5120010401 國民教育行政及督導	預算金額	8,561,973
分支計畫及用途別科目	預算金額	承辦單位	說明
			<p>針對國小四年級及六年級、國中二年級、高中二年級、高職二年級學生，各抽測約7,500人，實施國語(文)、英語(文)、數學、自然與生活科技、社會(不含國小四年級)等5個學習領域(學科)之學習成就評量，及執行本案所需之相關行政費用。</p> <p>6. 辦理國民中小學本土教育計畫90,060千元，包括：</p> <ul style="list-style-type: none"> <li>(1) 補助編輯本土語言教材。</li> <li>(2) 彙編成果專輯，並蒐集編印各類優良教材及教學活動設計，供地方政府與學校相互觀摩、經驗分享及交流。</li> <li>(3) 補助辦理本土語言及本土教學師資研習。</li> <li>(4) 補助師資培育機構及民間團體辦理本土教學、本土語言教學師資在職進修。</li> <li>(5) 補助各縣市國民中學開設本土語言課程所需經費。</li> <li>(6) 補助教學支援人員交通費。</li> </ul> <p>7. 推動藝術與人文學習領域教學計畫70,000千元，包括：</p> <ul style="list-style-type: none"> <li>(1) 補助縣市政府改善藝術學習環境(含補助藝能團隊教師鐘點費及藝能團隊所需設備經費等)。</li> <li>(2) 補助專業藝術團體或藝術家輔助教學或師資在職研習活動。</li> <li>(3) 學校間藝術教育互動合作、展演、競賽與觀摩，以及辦理各種營隊活動。</li> <li>(4) 督導直轄市與縣市政府定期辦理國民中小學藝術教育輔導及訪視。</li> <li>(5) 購置優良藝術與人文教材。</li> </ul> <p>8. 辦理校長領導與教師教學卓越獎之評選及獎勵33,150千元，包括：</p> <ul style="list-style-type: none"> <li>(1) 補助各縣市政府舉辦教師教學卓越獎初選活動及初選獎金。</li> <li>(2) 辦理校長領導及教師教學卓越獎複選工作，包括觀察員實地到校訪視、複選評選與頒獎典禮之規劃及執行。</li> <li>(3) 獎勵校長領導卓越獎獲獎之校長每人200千</li> </ul>

02 推動精

**教育部**  
**歲出計畫提要及分支計畫概況表**

中華民國98年度

單位：新臺幣千元

經費門併計

千元  
1,973  
高中  
00人  
與生  
習領  
所需之  
元，包  
教材  
相互  
習。  
土教  
程所  
0千元  
補助藝  
備經  
或師  
賽與  
中小  
及獎勵  
初選  
程工作  
選與  
200千

工作計畫名稱及編號	預算金額	承辦單位	說明
5120010401 國民教育行政及督導			8,561,973
02 推動精緻國民教育	1,820,700	國教司	<p>元，獎勵教師教學卓越獎獲得金質獎之團隊，每團隊600千元，銀質獎，每團隊300千元，以及佳作獎，每團隊30千元，獎勵經費合共24,000千元。</p> <p>9. 推動國民中小學閱讀計畫286,334千元，包括：</p> <p>(1) 辦理悅讀101計畫中各項閱讀推廣活動與精進閱讀教學研究，並加強閱讀文宣及宣導等56,460千元。</p> <p>(2) 補助縣市政府辦理焦點三百-國民小學兒童閱讀推動計畫及偏遠地區國民中學閱讀推廣計畫、充實國民中小學圖書館(室)圖書及圖書設備計畫等218,661千元。</p> <p>(3) 補助全國故事團體推動焦點三百-國民小學兒童閱讀推動計畫及偏遠地區國民中學閱讀推廣計畫11,213千元。</p> <p>10. 整建國民中小學設施及設備充實計畫809,000千元，包括：</p> <p>(1) 整建國民中小學老舊危險校舍，確保校園安全，與充實或改善國民中小學各項設備及設施。</p> <p>(2) 因應天然災害受損學校之整建及其他緊急需求經費。</p> <p>(3) 充實教學設備，推動書包減重，補助學校增設置物櫃，提供學生置物空間，減少書包重量負荷。</p> <p>(4) 改善國民中小學無障礙環境相關設施。</p> <p>11. 補助離島地區國民中小學學生書籍費、雜費及交通費50,000千元，係依離島建設條例第12條規定，補助金門、馬祖、澎湖、屏東與臺東等縣離島地區就讀國民中小學學生書籍費、雜費及交通費。</p> <p>12. 補助離島地區國民教育建設計畫45,000千元，係依離島建設條例第15條規定，補助離島地區國民中小學教育建設經費。</p> <p>13. 推動鼓勵家長參與教育計畫，健全家長會之發展10,000千元。</p> <p>本項計畫需經費1,820,700千元，其內容如下：</p>

**教育部**  
**歲出計畫提要及分支計畫概況表**

經費門併計

中華民國98年度

單位：新臺幣千元

工作計畫名稱及編號	5120010401 國民教育行政及督導	預算金額	8,561,973
分支計畫及用途別科目	預算金額	承辦單位	說 明
0400 獎補助費	1,820,700		1. 推動精緻國民教育基礎設施建設計畫600,000千元，包括： (1) 校舍增建工程經費350,000千元，係針對部分縣市因社區新興發展，人口移入，不受少子化影響，而仍有增設新校或增建教室需求者，進行各縣市需求調查，評估需求項目迫切性，排列優先順序，並依補助原則予以審核。 (2) 校園安全環境維護及改善補助經費150,000千元，係為落實辦理學生安全及校園安全等相關事項，給予學生安心學習的環境空間。 (3) 發展特色學校與閒置校舍空間活化利用經費100,000千元，係為結合地方特色及資源，賦予小型學校新生命並充分運用教育資源。 2. 補助直轄市、縣市政府與國立小學提升國小教師員額編制及教學人力所需人事費1,220,700千元。
0401 對台北市政府之補助	70,392		
0402 對高雄市政府之補助	65,348		
0410 對臺灣省各縣市之補助	1,652,639		
0429 對福建省各縣之補助	27,321		
0430 政府機關間之補助	5,000		
03 發展並健全幼稚教育	2,563,975	國教司	本項計需經費2,563,975千元，其內容如下： 1. 發放幼兒教育券400,000千元及中低收入家庭幼童托教補助29,000千元，合共429,000千元。 2. 推動弱勢地區與一般地區幼兒及早教育計畫與相關配套措施，以及補助原住民幼兒就讀公立幼稚園學費等1,900,000千元，包括： (1) 扶持弱勢地區與一般地區弱勢幼兒及早教育計畫1,892,000千元，實施對象包括低收入戶、中低收入家庭及經濟弱勢家庭之5歲幼兒，補助其就讀公立國幼班(含幼稚園)之費用、增設幼稚園(班)之開辦費、研習、進修、研究、輔導、環境整備、行政業務等配套措施及宣導之經費，其中支應於原住民地區原住民幼兒之學費補助經費56,000千元。 (2) 原住民幼兒就讀公立幼稚園學費補助8,000千元，係依原住民幼兒就讀公立幼稚園學費補助辦法辦理，凡5足歲就讀公立幼
0200 業務費	32,610		
0250 按日按件計資酬金	1,290		
0251 委辦費	30,920		
0279 一般事務費	200		
0291 國內旅費	200		
0400 獎補助費	2,531,365		
0401 對台北市政府之補助	181,302		
0402 對高雄市政府之補助	147,156		
0410 對臺灣省各縣市之補助	2,182,270		
0429 對福建省各縣之補助	6,137		
0437 對國內團體之捐助	14,500		



教育部  
歲出計畫提要及分支計畫概況表

中華民國98年度

單位：新臺幣千元

經費門併計	工作計畫名稱及編號	5120010401 國民教育行政及督導	預算金額	8,561,973
分支計畫及用途別科目	預算金額	承辦單位	說	明
04 推動教育優先區計畫	773,300	國教司	<p>稚園每學期最高補助2.5千元，就讀私立幼稚園每學期最高補助10千元。</p> <p>3. 充實或改善幼稚園設施及辦理相關幼稚教育活動234,975千元，包括實驗計畫，都會地區增設幼稚園，充實或改善幼稚園教學環境及設備，公立幼稚園課後留園，幼稚園輔導及查察，課程與教材研發，幼稚園鄉土教學，幼稚園正常化教學，幼稚園親職教育，推動幼托整合方案。幼稚園教師、園長與托兒所相關人員專業成長，以及其他相關幼兒教育事項等經費。</p> <p>本項計需經費773,300千元，其內容如下：</p>	
0200 業務費	1,000		1. 推動教育優先區計畫550,000千元，係充實偏遠地區學校教育設施及補助教育活動，包括：	
0250 按日按件計資酬金	100		(1) 推展親職教育活動。	
0251 委辦費	100		(2) 補助文化資源不利地區學校辦理學習輔導。	
0279 一般事務費	300		(3) 補助文化資源不利地區學校發展教育特色。	
0291 國內旅費	400		(4) 修繕偏遠或離島地區師生宿舍。	
0295 短程車資	100		(5) 充實學校基本教學設備。	
0400 獎補助費	772,300		(6) 補助偏遠或離島地區學校交通車。	
0401 對台北市政府之補助	9,750		(7) 發展原住民教育文化特色及充實設備器材。	
0402 對高雄市政府之補助	22,700		(8) 整建學校社區化之活動場所。	
0410 對臺灣省各縣市之補助	716,350		2. 補助國民小學弱勢學生兒童課後照顧服務費用122,000千元，包括低收入戶、身心障礙、原住民及情況特殊學生等，以促進兒童健康快樂成長、支持婦女婚育並使婦女安心就業。	
助			3. 補助國民中小學弱勢學生代收代辦費，使學童安心就學61,300千元。	
0429 對福建省各縣之補助	23,500		4. 辦理外籍及大陸配偶子女教育40,000千元。	
05 推動國民中小學英語教學計畫	92,800	國教司	<p>本項計需經費92,800千元，其內容如下：</p>	
0200 業務費	3,280		1. 推動英語教學及設備充實64,500千元，包括：	
0250 按日按件計資酬金	100		(1) 補助縣市政府辦理暑期英語學習營隊、學生英語活動，以及辦理海外華裔青年服務營。	
0251 委辦費	2,000		(2) 提升教師教育專業知能，促進學生英語學習效果，補助各縣市政府辦理觀摩座談、	
0279 一般事務費	500			
0291 國內旅費	500			

**教育部**  
**歲出計畫提要及分支計畫概況表**

中華民國98年度

單位：新臺幣千元

經資門併計

經資門併計

工作計畫名稱及編號	預算金額	承辦單位	說明
5120010401 國民教育行政及督導	8,561,973		
0293 國外旅費	180		研討會、輔導評鑑及英語教師研習，辦理
0400 獎補助費	89,520		全國性、分區性英語教學觀摩會及發表會
0401 對台北市政府之補助	50		。
0402 對高雄市政府之補助	1,100		(3)補助國民中小學英語教師英語檢定測驗報
0410 對臺灣省各縣市之補助	86,090		名費及偏遠地區國小英語教師前往英語系
0429 對福建省各縣之補助	1,880		國家進修考察費用。
0437 對國內團體之捐助	400		(4)補助辦理學生英語學習相關事項。
			(5)協助學校充實英語教學設備，如視聽設備
			、多媒體電腦、電視、錄影機等，與教材
			教具，如教學光碟、錄音帶、錄影帶、中
			外教科書、字圖卡等，以提升國民小學英
			語教學品質。
			2.鼓勵英語教師至偏遠地區或英語師資不足地區
			國民中小學服務所需經費4,400千元。
			3.引進外籍英語教師至國民中小學服務所需經費
			23,900千元。
06 推動國中技藝教育計畫	330,000	國教司	本項計需經費330,000千元，其內容如下：
0200 業務費	4,000		1.推動國民中學生涯發展教育、國三學生選習技
0250 按日按件計資酬金	100		藝教育課程與專案編班所需之鐘點費、材料費
0251 委辦費	3,000		、交通費、保險費等及規劃辦理技藝競賽所需
0279 一般事務費	850		之相關經費326,000千元。
0291 國內旅費	50		2.加強推動國中技藝教育，規劃相關方案、辦法
0400 獎補助費	326,000		、經費基準及配套措施等4,000千元。
0401 對台北市政府之補助	18,530		
0402 對高雄市政府之補助	20,119		
0410 對臺灣省各縣市之補助	284,151		
0429 對福建省各縣之補助	3,200		

工作計畫名

計畫內容：

依課程標

辦理學生

分支計

01 人員維持

0100 人事

0103 法

0104 約

0105 技

0111 獎

0121 其

0131 加

0143 退

0151 保

02 基本行政

0200 業務

0201 教

0202 水

0203 通

0231 保

0249 臨

0250 按

0262 國

0271 物

0279 一

0282 房

0283 車

教育部  
歲出計畫提要及分支計畫概況表

中華民國98年度

單位：新臺幣千元

經費門併計

工作計畫名稱及編號	5120010402 北大附小國民教育及教育實驗	預算金額	251,495
-----------	--------------------------	------	---------

計畫內容： 依課程標準實施國民教育與加強科學語文教學研究及 辦理學生輔導、體育活動、衛生保健等。	預期成果： 本年度預估學生數1,331人，單位成本188,952元，按 預定教學進度完成。
--	---

分支計畫及用途別科目	預算金額	承辦單位	說明
01 人員維持	106,016	國立台北教育 大學附設實驗 國民小學人事 室	本項計需經費106,016千元，其內容如下： 1.本科目職員86人、技工1人及工友4人，共91人，編列人事費70,361千元，年終工作獎金及考績獎金19,912千元，合共90,273千元。 2.加班值班及其他給與3,449千元，包括員工超時工作加班費480千元，員工值班費及不休假加班費1,385千元，其他給與1,584千元。 3.員工退休及離職儲金6,290千元，包括： (1)公務人員退撫基金政府負擔部分276千元。 (2)教育人員退撫基金政府負擔部分5,762千元。 (3)約聘僱人員離職儲金政府負擔部分204千元。 (4)勞工退休準備金48千元。 4.員工保險費6,004千元，包括： (1)全民健康保險保險費政府負擔部分3,752千元。 (2)公務人員保險保險費政府負擔部分1,952千元。 (3)勞工保險保險費政府負擔部分300千元。
0100 人事費	106,016		
0103 法定編制人員待遇	67,709		
0104 約聘僱人員待遇	816		
0105 技工及工友待遇	1,836		
0111 獎金	19,912		
0121 其他給與	1,584		
0131 加班值班費	1,865		
0143 退休離職儲金	6,290		
0151 保險	6,004		
02 基本行政及教育工作維持費	145,479	國立台北教育 大學附設實驗 國民小學各處 室	本項計需經費145,479千元，係按現有44班編列所需各項基本作業費，其內容包括一般事務費、修繕養護費、各項設備購置費、第一期徵收校地購地費與增置警衛等經費，其內容如下： 1.員工教育訓練費300千元。 2.水電費2,120千元。 3.郵電等通訊費400千元。 4.辦理志工、校舍公共安全及火災地震等保險費100千元。 5.協助辦理行政事務及圖書館業務等所需臨時人力經費798千元。 6.聘請法律顧問、編印出版品之撰稿費、辦理學校教育講座鐘點費及專家學者出席費129千元。 7.參加國內組織為會員之會費2千元。 8.辦理學校教育所需之物品400千元。
0200 業務費	9,167		
0201 教育訓練費	300		
0202 水電費	2,120		
0203 通訊費	400		
0231 保險費	100		
0249 臨時人員酬金	798		
0250 按日按件計資酬金	129		
0262 國內組織會費	2		
0271 物品	400		
0279 一般事務費	2,354		
0282 房屋建築養護費	450		
0283 車輛及辦公器具養護	90		

教育部

歲出計畫提要及分支計畫概況表

經費門併計

中華民國98年度

單位：新臺幣千元

工作計畫名稱及編號	預算金額	承辦單位	說明
5120010402 北大附小國民教育及教育實驗			251,495
分支計畫及用途別科目	預算金額	承辦單位	說明
費			
0284 設施及機械設備養護費	1,558		9. 文康活動費、環保及廢棄物處理費、保全費及一般事務費等2,354千元。
0291 國內旅費	200		10. 房屋建築養護費450千元。
0294 運費	140		11. 辦公器具養護費按職員86人，每人每年1,048元，計90千元。
0295 短程車資	30		12. 各項設施維護費1,558千元。
0299 特別費	96		13. 國內出差旅費、公務用品搬運費及短程洽公所需車資等370千元。
0300 設備及投資	135,908		14. 首長特別費96千元。
0301 土地	126,408		15. 徵收校地購地費126,408千元。
0302 房屋建築及設備費	7,500		16. 校舍及游泳池整修等經費7,500千元。
0319 雜項設備費	2,000		17. 購置辦公事務等相關設備2,000千元。
0400 獎補助費	404		18. 退休退職人員68人，每人每年慰問金6千元，計404千元。
0475 獎勵及慰問	404		

經費門併計  
工作計畫  
計畫內容  
辦理學  
，及辦  
展之健  
1. 人員  
郵、  
2. 基本  
務、  
金及  
3. 特教  
業務  
分支  
01 人員編  
0100 人  
0103  
0104  
0105  
0111  
0121  
0131  
0143  
0151  
02 基本作  
0200 業  
0201 業  
0202 業  
0203 業  
0219 業

教育部  
歲出計畫提要及分支計畫概況表

中華民國98年度

單位：新臺幣千元

經費門併計

工作計畫名稱及編號	5120010403 竹大附小國民教育及教育實驗	預算金額	118,940
-----------	--------------------------	------	---------

計畫內容：

辦理學校行政，依課程標準實施國民教育與教學研究，及辦理學生輔導、體育衛生保健等，以培育均衡發展之健全國民。內容包括：

1. 人員維持費：內含教職員工之薪津、獎金、退休撫卹、保險、休假補助等經費。
2. 基本作業維持費：內含辦理行政管理與教學各項業務、房屋修繕、員工文康活動、月退休金人員慰問金及事務、防護設備等經費。
3. 特教融合班作業維持費：內含辦理特教融合班各項業務及事務、防護設備等經費。

預期成果：

本年度預估學生數1,230人，單位成本96,699元，按預定教學進度完成。

分支計畫及用途別科目	預算金額	承辦單位	說明
01 人員維持費	102,455	國立新竹教育大學附設實驗國民小學人事室	本項計需經費102,455千元，其內容如下：
0100 人事費	102,455		1. 本科目教職員93人、技工2人及工友6人，編列人事費70,134千元，年終工作獎金及考績獎金17,940千元，合共88,074千元。
0103 法定編制人員待遇	64,293		2. 加班值班費及其他給與2,920千元，包括員工超時工作加班費150千元，員工值班費及不休假加班費1,000千元，其他給與1,770千元。
0104 約聘僱人員待遇	2,900		3. 員工退休及離職儲金5,941千元，包括：
0105 技工及工友待遇	2,941		(1) 公務人員退撫基金政府負擔部分300千元。
0111 獎金	17,940		(2) 教育人員退撫基金政府負擔部分5,291千元。
0121 其他給與	1,770		(3) 約聘僱人員退撫基金政府負擔部分170千元。
0131 加班值班費	1,150		(4) 勞工退休準備金180千元。
0143 退休離職儲金	5,941		4. 員工保險費5,520千元，包括：
0151 保險	5,520		(1) 全民健康保險保險費政府負擔公務人員部分3,230千元，勞工部分250千元，合共3,480千元。
			(2) 公務人員保險保險費政府負擔部分1,680千元。
			(3) 勞工保險保險費政府負擔部分360千元。
02 基本作業維持費	12,171	國立新竹教育大學附設實驗國民小學各處室	本項計需經費12,171千元，係按現有34班編列所需各項基本作業經費、環保及廢棄物處理等經費，其內容如下：
0200 業務費	7,501		1. 教職員工修習學位、學分等所需學分補助費及研習訓練費190千元。
0201 教育訓練費	190		2. 本校四維校區水電費1,152千元。
0202 水電費	1,152		3. 郵資、電話及網路通訊等業務聯繫費用420千元。
0203 通訊費	420		4. 影印機等租金60千元。
0219 其他業務租金	60		

教育部  
歲出計畫提要及分支計畫概況表

中華民國98年度

單位：新臺幣千元

經費門併計

工作計畫名稱及編號	5120010403 竹大附小國民教育及教育實驗	預算金額	118,940
分支計畫及用途別科目	預算金額	承辦單位	說明
0231 保險費	100		5.校區公共意外責任保險保險費等100千元。
0249 臨時人員酬金	500		6.僱用殘障人員為臨時工之薪資500千元。
0250 按日按件計資酬金	193		7.教師研習講師鐘點費、出席費與美術班招生及教師甄選考試工作費等193千元。
0271 物品	1,516		8.辦公與教學用消耗品及非消耗品1,516千元。
0279 一般事務費	1,289		9.公務用印刷、清潔、建物安全檢查、環保廢棄物處理及文康活動費(每人每年3,840元*101人計387,840元)等1,289千元。
0282 房屋建築養護費	448		10.現有房屋23,262.2平方公尺所需房屋建築養護費448千元。
0283 車輛及辦公器具養護費	96		11.辦公器具等養護費96千元。
0284 設施及機械設備養護費	1,096		12.各項設施及儀器設備等養護費1,096千元。
0291 國內旅費	225		13.國內出差旅費225千元。
0294 運費	120		14.公務運輸及教學器具等搬運費120千元。
0299 特別費	96		15.首長特別費96千元。
0300 設備及投資	4,400		16.購置教學及辦公事務等相關設備4,400千元。
0319 雜項設備費	4,400		17.退休人員三節慰問金270千元(每人每年6,000元*退休及退職45人)。
0400 獎補助費	270		
0475 獎勵及慰問	270		
03 特教融合班作業維持費	4,314	國立新竹教育大學附設實驗國民小學輔導室	本項計需經費4,314千元，係按現有特教融合班9班編列各項基本作業經費、環保及廢棄物處理等經費，其內容如下： 1.員工教育訓練費60千元。 2.融合校區水電費734千元。 3.郵電等通訊費80千元。 4.融合校區臨時人員薪資等432千元。 5.辦公與教學用消耗品及非消耗品642千元。 6.公務用印刷、清潔及環保廢棄物處理等1,342千元。 7.各項設施及儀器設備等養護費388千元。 8.國內出差旅費36千元。 9.購置教學及辦公事務等相關設備600千元。
0200 業務費	3,714		
0201 教育訓練費	60		
0202 水電費	734		
0203 通訊費	80		
0249 臨時人員酬金	432		
0271 物品	642		
0279 一般事務費	1,342		
0284 設施及機械設備養護費	388		
0291 國內旅費	36		
0300 設備及投資	600		
0319 雜項設備費	600		

教育部  
歲出計畫提要及分支計畫概況表

中華民國98年度

單位：新臺幣千元

經費門併計

工作計畫名稱及編號	5120010404 中大附小國民教育及教育實驗	預算金額	93,614
-----------	--------------------------	------	--------

計畫內容： 依課程標準實施國民教育與加強科學語文教學研究及 辦理學生輔導、體育活動、衛生保健等。	預期成果： 本年度預算總成本93,614千元，預估學生人數1,050 人，每位學生單位成本為89,156元，在學學生均按照 預定教學進度完成。
--	--

分支計畫及用途別科目	預算金額	承辦單位	說明
01 人員維持	79,552	國立臺中教育 大學附設實驗 國民小學人事 室	本項計需經費79,552千元，其內容如下： 1. 本科目職員68人、技工2人及工友4人，編列人 事費54,289千元，年終工作獎金及考績獎金14 ,155千元，合共68,444千元。 2. 加班值班及其他給與2,068千元，包括員工超 時工作加班費25千元，員工值班費及不休假加 班費1,033千元，其他給與1,010千元。 3. 員工退休及離職儲金4,590千元，包括： (1)公務人員退撫基金政府負擔部分235千元。 (2)教育人員退撫基金政府負擔部分4,100千元 。 (3)勞工退休準備金255千元。 4. 員工保險費4,450千元，包括： (1)全民健康保險保險費政府負擔公務人員部 分2,650千元，勞工部分100千元，合共2,7 50千元。 (2)公務人員保險保險費政府負擔部分1,450千 元。 (3)勞工保險保險費政府負擔部分250千元。
0100 人事費	79,552		
0103 法定編制人員待遇	52,069		
0105 技工及工友待遇	2,220		
0111 獎金	14,155		
0121 其他給與	1,010		
0131 加班值班費	1,058		
0143 退休離職儲金	4,590		
0151 保險	4,450		
02 基本作業維持費	14,062	國立臺中教育 大學附設實驗 國民小學教務 處	本項係按現有35班編列各項基本作業費，包含一 般事務費（含環保及廢棄物處理、修繕養護費） 、資訊及圖書儀器設備購置、校園場地及設備更 新工程等，其內容如下： 1. 員工教育訓練費45千元。 2. 水電費1,405千元。 3. 公文系統等資訊通訊費10千元及郵電等通訊費 250千元，合共260千元。 4. 行政事務電腦軟體使用維護費80千元。 5. 租用影印機租金100千元。 6. 公務機車稅捐2千元及宿舍訴訟期間申辦土地 房屋稅捐規費等18千元，合共20千元。 7. 辦理學生校外比賽等保險費5千元，校園安全 保險費等24千元及公務機車保險費等10千元， 合共39千元。 8. 僱用殘障人士為臨時工之薪資388千元及救生
0200 業務費	8,726		
0201 教育訓練費	45		
0202 水電費	1,405		
0203 通訊費	260		
0215 資訊服務費	80		
0219 其他業務租金	100		
0221 稅捐及規費	20		
0231 保險費	39		
0249 臨時人員酬金	578		
0250 按日按件計資酬金	172		
0271 物品	1,730		
0279 一般事務費	2,183		



教育部  
歲出計畫提要及分支計畫概況表

中華民國98年度

單位：新臺幣千元

經資門併計

工作計畫名稱及編號	5120010404 中大附小國民教育及教育實驗	預算金額	93,614
分支計畫及用途別科目	預算金額	承辦單位	說 明
0282 房屋建築養護費	1,000		員薪資190千元，合共578千元。
0283 車輛及辦公器具養護費	73		9. 辦理教師研習外聘講師鐘點費155千元及刊物稿費17千元，合共172千元。
0284 設施及機械設備養護費	645		10. 公務機車1輛，每輛每年油耗量322公升，每公升34.1元，全年11千元；辦公用品及教學用品1,719千元，合共1,730千元。
0291 國內旅費	240		11. 員工文康活動費、環保廢棄物處理費及一般事務費等2,183千元。
0294 運費	50		12. 教室及宿舍等所需維護費1,000千元。
0295 短程車資	10		13. 辦公器具養護費按職員68人，每人每年1,048元，計71千元；機車1輛，每年維護費1,663元，進整為2千元，合共73千元。
0299 特別費	96		14. 教學儀器設施維護費645千元。
0300 設備及投資	5,000		15. 教職員國內洽公、研習及參訪等出差旅費240千元。
0306 資訊軟硬體設備費	320		16. 校外競賽作品搬運費等50千元。
0319 雜項設備費	4,680		17. 教職員及學生參加市內比賽之短程車資10千元。
0400 獎補助費	336		18. 首長特別費96千元。
0475 獎勵及慰問	336		19. 購置辦公設備及教學電腦軟硬體320千元。
			20. 校園環境整合及教學圖書儀器設備購置4,680千元。
			21. 退休退職人員56人，每人每年慰問金6千元，計336千元。



教育部  
歲出計畫提要及分支計畫概況表

中華民國98年度

單位：新臺幣千元

經費門併計

千元  
614  
物  
每  
學  
般  
048  
63  
240  
千  
680  
元

工作計畫名稱及編號	5120010406 南大附小國民教育及教育實驗	預算金額	118,235
-----------	--------------------------	------	---------

計畫內容： 依課程標準實施國民教育，並辦理學生輔導、體育活動、及衛生保健等業務。	預期成果： 本年度總成本118,235千元，學生人數1,296人，單位成本91,231元，按預定進度執行。
---	--

分支計畫及用途別科目	預算金額	承辦單位	說明
01 人員維持	97,100	國立臺南大學 附設實驗國民 小學人事室	本項計需經費97,100千元，其內容如下： 1.本科目職員84人、技工2人、工友6人，編列人事費66,370千元，年終工作獎金及考績獎金16,900千元，合共83,270千元。 2.加班值班及其他給與2,550千元，包括員工超時加班費50千元，員工不休假加班費1,200千元，其他給與1,300千元。 3.員工退休及離職儲金5,680千元，包括： (1)公務人員退撫基金政府負擔部份320千元。 (2)教育人員退撫基金政府負擔部份5,300千元。 (3)勞工退休準備金60千元。 4.員工保險費5,600千元，包括： (1)全民健康保險保險費政府負擔公務人員部份3,500千元。 (2)公務人員保險保險費政府負擔部份1,800千元。 (3)勞工保險保險費政府負擔部份300千元。
0100 人事費	97,100		
0103 法定編制人員待遇	63,370		
0105 技工及工友待遇	3,000		
0111 獎金	16,900		
0121 其他給與	1,300		
0131 加班值班費	1,250		
0143 退休離職儲金	5,680		
0151 保險	5,600		
02 基本作業維持費	11,135	國立臺南大學 附設實驗國民 小學總務處	本項計需經費11,135千元，係處理經常性一般公務所需各項基本事務費，其內容如下： 1.員工教育訓練費50千元。 2.水電費1,450千元。 3.通訊費180千元。 4.租用影印機租金125千元 5.校園公共意外、火災及教師導護等保險費60千元。 6.校園清潔及庭園養護所需臨時人員等經費600千元。 7.教師研習外聘講師出席費及鐘點費110千元。 8.辦理學生各項活動所需物品1,900千元。 9.員工文康活動、健康檢查及一般事務費等900千元。 10.現有房屋21,812.86平方公尺所需房屋建築養護費462千元。 11.辦公器具養護費按職員84人，每人每年1,048元，計88千元。
0200 業務費	7,445		
0201 教育訓練費	50		
0202 水電費	1,450		
0203 通訊費	180		
0219 其他業務租金	125		
0231 保險費	60		
0249 臨時人員酬金	600		
0250 按日按件計資酬金	110		
0271 物品	1,900		
0279 一般事務費	900		
0282 房屋建築養護費	462		
0283 車輛及辦公器具養護費	88		
0284 設施及機械設備養護費	1,194		

教育部  
歲出計畫提要及分支計畫概況表

經資門併計

中華民國98年度

單位：新臺幣千元

工作計畫名稱及編號	5120010406 南大附小國民教育及教育實驗	預算金額	118,235
分支計畫及用途別科目	預算金額	承辦單位	說明
0291 國內旅費	200	國立臺南大學 附設實驗國民 小學總務處	12. 校園運動設施及機電設備維修費等1,194千元。 13. 國內出差旅費及運費等230千元。 14. 首長特別費96千元。 15. 購置圖書儀器設備等3,500千元。 16. 退休教職員工35人之三節慰問金共190千元。 國立台南大學附設實驗國民小學專科教學大樓工程總經費90,832千元，分3年辦理，除96、97年度已編列80,832千元外，本年度續編最後1年經費10,000千元。
0294 運費	30		
0299 特別費	96		
0300 設備及投資	3,500		
0319 雜項設備費	3,500		
0400 獎補助費	190		
0475 獎勵及慰問	190		
03 專科教學大樓工程	10,000		
0300 設備及投資	10,000		
0302 房屋建築及設備費	10,000		

經資門併

工作計

計畫內容  
依課程  
及辦理

分支

01 人員編

0100 人

0103

0105

0111

0121

0131

0143

0151

02 基本作

0200 業

0201 教

0202 水

0203 通

0250 技

0271 物

0279 一

0282 房

0283 車

費

0284 設

費

0291 國

教育部  
歲出計畫提要及分支計畫概況表

中華民國98年度

單位：新臺幣千元

經費門併計

工作計畫名稱及編號	5120010409 東大附小國民教育及教育實驗	預算金額	109,458
-----------	--------------------------	------	---------

計畫內容：

依課程標準實施國民教育與加強科學語文、教學研究及辦理學生輔導、體育活動、學生保健等。

預期成果：

本年度總成本109,458千元，學生人數1,350人，單位成本81,080元，按預定進度完成。

分支計畫及用途別科目	預算金額	承辦單位	說明
01 人員維持費	95,000	國立臺東大學 附設實驗國民 小學會計室、 人事室	本項計需經費95,000千元，其內容如下： 1.本科目教職員82人(教師76人及職員6人)、技工1人、工友6人，編列人事費65,313千元，年終工作獎金及考績獎金16,979千元，合共82,292千元。 2.加班值班及其他給與2,045千元，包括員工超時工作加班費100千元，員工不休假加班費870千元，其他給與1,075千元。 3.員工退休離職儲金5,527千元，包括： (1)公務人員退撫基金政府負擔部分316千元。 (2)教育人員退撫基金政府負擔部分5,211千元。 4.員工保險費5,136千元，包括： (1)全民健康保險保險費政府負擔部分3,217千元。 (2)公務人員保險保險費政府負擔部分1,711千元。 (3)勞工保險保險費政府負擔部分208千元。
0100 人事費	95,000		
0103 法定編制人員待遇	63,720		
0105 技工及工友待遇	1,593		
0111 獎金	16,979		
0121 其他給與	1,075		
0131 加班值班費	970		
0143 退休離職儲金	5,527		
0151 保險	5,136		
02 基本作業維持費	14,458	國立臺東大學 附設實驗國民 小學教務處、 學務處研究處 輔導處	本項係按現有44班編列所需各項基本作業費，包括一般事務費(含環保及廢棄物處理費、保全費等)、修繕養護費、資訊及圖書儀器設備購置等，其內容如下： 1.教職員工教育訓練費258千元。 2.水電費1,920千元。 3.郵電等通訊費240千元。 4.教師進修外聘講師鐘點費198千元。 5.物品、文康活動費、保全服務費、廁所清潔費及一般事務費等3,902千元。 6.現有房屋18,604.76平方公尺所需房屋建築養護費756千元。 7.辦公器具養護按教職員82人，每人每年1,048元，計86千元；設施及機械設備養護費1,042千元，合共1,128千元。 8.國內出差旅費460千元。 9.首長特別費96千元。 10.拆除報廢教室2,000千元；購置圖書儀器設備
0200 業務費	8,958		
0201 教育訓練費	258		
0202 水電費	1,920		
0203 通訊費	240		
0250 按日按件計資酬金	198		
0271 物品	1,650		
0279 一般事務費	2,252		
0282 房屋建築養護費	756		
0283 車輛及辦公器具養護費	86		
0284 設施及機械設備養護費	1,042		
0291 國內旅費	460		

教育部  
歲出計畫提要及分支計畫概況表

經費門併計

中華民國98年度

單位：新臺幣千元

工作計畫名稱及編號	5120010409 東大附小國民教育及教育實驗	預算金額	109,458
分支計畫及用途別科目	預算金額	承辦單位	說 明
0299 特別費	96		3,000千元，合共5,000千元。。
0300 設備及投資	5,000		11. 功勳子女之補助費62千元。
0303 公共建設及設施費	2,000		12. 退休退職人員73人，每人每年慰問金6千元，
0319 雜項設備費	3,000		計438千元。
0400 獎補助費	500		
0441 對學生之獎助	62		
0475 獎勵及慰問	438		

經費門  
工作計  
計畫內  
辦理  
育及  
分  
01 社會  
0200  
020  
020  
027  
027  
029  
029  
02 推動  
育  
0200  
020  
025  
025  
027  
029  
029  
0400  
040  
0402  
0410  
0429  
0430  
0437  
0441

**教育部**  
**歲出計畫提要及分支計畫概況表**

中華民國98年度

單位：新臺幣千元

千元  
4,458

經費門併計

工作計畫名稱及編號	5120010501 社會教育行政及督導	預算金額	1,064,458
-----------	----------------------	------	-----------

計畫內容： 辦理推動終身教育及資訊網路教育、加強輔導成人教育及社教活動等。	預期成果： 依計畫內容如期完成。
--	---------------------

分支計畫及用途別科目	預算金額	承辦單位	說明
01 社會教育行政工作維持	5,117	社教司	本項係支應經常性行政業務推展所需各項經費。
0200 業務費	5,117		
0201 教育訓練費	400		
0203 通訊費	250		
0271 物品	150		
0279 一般事務費	4,017		
0291 國內旅費	300		
02 推動終身教育及資訊網路教育	287,037	社教司	本項計需經費287,037千元，其內容如下：
0200 業務費	47,565		1. 運用媒體推動終身學習理念6,189千元，包括：
0203 通訊費	588		(1) 補助製播優良終身教育節目及開發多元教育節目，建立學習社會4,589千元。
0250 按日按件計資酬金	10,040		(2) 辦理教育及教學節目規劃相關業務1,600千元。
0251 委辦費	3,775		(3) 辦理補習及進修學校師資研習、校務觀摩等活動7,000千元。
0279 一般事務費	27,000		
0291 國內旅費	5,500		
0295 短程車資	662		
0400 獎補助費	239,472		2. 提升補習及進修學校教學品質167,000千元，包括：
0401 對台北市政府之補助	1,800		(1) 改善或充實補習與進修學校教學環境及設備20,000千元。
0402 對高雄市政府之補助	2,100		(2) 補助私立進修學院及專科進修學校減免學生學雜費140,000千元。
0410 對臺灣省各縣市之補助	61,772		(3) 辦理補習及進修學校師資研習、校務觀摩等活動7,000千元。
0429 對福建省各縣之補助	1,800		
0430 政府機關間之補助	22,000		
0437 對國內團體之捐助	10,000		
0441 對學生之獎助	140,000		
			3. 增進空中教育機會16,704千元，包括：
			(1) 推行空中大學、空中進修學院與空中專科進修學校學生入學及就學優惠措施2,704千元。
			(2) 辦理空中大學、空中進修學院與空中專科進修學校教學展覽會、空中教育研習及終身學習國際研討會6,000千元。
			(3) 空中大學、空中進修學院與空中專科進修學校教學及課程研發8,000千元。
			4. 增進終身學習機會47,144千元，包括：
			(1) 規劃及推動非正規學習成就認證制度，辦理非正規學習課程認可機構評鑑22,775千元。
			(2) 補助原住民、身心障礙者及低收入戶等弱

**教育部**  
**歲出計畫提要及分支計畫概況表**

經資門併計

中華民國98年度

單位：新臺幣千元

工作計畫名稱及編號	5120010501 社會教育行政及督導	預算金額	1,064,458
分支計畫及用途別科目	預算金額	承辦單位	說明
			<p>勢族群參與非正規教育課程學習活動24,369千元。</p> <p>5. 加強社會教育機構及民間團體推展終身教育功能50,000千元，包括：</p> <p>(1) 協調政府與民間力量，辦理地方社教活動10,000千元。</p> <p>(2) 輔導各縣市政府及民間團體推展終身學習活動22,000千元。</p> <p>(3) 辦理終身學習活動規劃及推廣所需人力3,500千元。</p> <p>(4) 強化社教機構功能，並輔導各社教機構研訂計畫發展特色，使成為終身學習之主要場所13,000千元。</p> <p>(5) 加強社教機構推展性別平等之社會教育計畫與服務1,500千元。</p>
03 加強輔導成人教育活動	16,235	社教司	<p>本項計需經費16,235千元，其內容如下：</p> <p>1. 開辦成人基本教育研習班12,106千元。</p> <p>2. 配合降低不識字人口工作，辦理學術、師資及教學研討會800千元。</p> <p>3. 建立全國失學名冊及辦理訪視等工作900千元。</p> <p>4. 研發編印識字課程教材2,429千元。</p>
0200 業務費	1,500		
0251 委辦費	800		
0279 一般事務費	600		
0291 國內旅費	100		
0400 獎補助費	14,735		
0410 對臺灣省各縣市之補助	14,735		
04 推行家庭教育	189,000	社教司	<p>本項計需經費189,000千元，其內容如下：</p> <p>1. 推展全國性家庭教育工作之獎助及評鑑24,900千元，包括：</p> <p>(1) 補助各縣市政府、社教館所與民間團體等相關單位辦理家庭教育及親子共學母語活動17,500千元。</p> <p>(2) 評選與獎助績優單位及人員2,000千元。</p> <p>(3) 補助縣市政府家庭教育中心、社教館所及民間團體等相關單位辦理父職&lt;男性&gt;成長教育、性別平等親子共學及家庭暴力防治教育活動5,400千元。</p> <p>2. 辦理弱勢家庭關懷輔導與各項家庭教育宣導計畫94,100千元。</p> <p>3. 辦理外籍配偶教育輔導活動70,000千元。</p>
0200 業務費	42,800		
0250 按日按件計資酬金	13,600		
0251 委辦費	8,800		
0279 一般事務費	13,300		
0291 國內旅費	6,700		
0295 短程車資	400		
0400 獎補助費	146,200		
0401 對台北市政府之補助	1,200		
0402 對高雄市政府之補助	1,200		
0410 對臺灣省各縣市之補助	128,100		
0429 對福建省各縣之補助	4,700		
0432 對特種基金之補助	3,000		
0437 對國內團體之捐助	5,000		

教育部

歲出計畫提要及分支計畫概況表

中華民國98年度

單位：新臺幣千元

經費門併計	工作計畫名稱及編號	5120010501 社會教育行政及督導	預算金額	1,064,458
	分支計畫及用途別科目	預算金額	承辦單位	說明
24,36	0475 獎勵及慰問	3,000		
教育功	05 加強輔導社教活動	413,741	社教司	本項計畫需經費413,741千元，其內容如下：
活動1	0200 業務費	32,028		1. 配合本部「邁向高齡社會老人教育政策白皮書」11項行動方案，加強推動社區老人教育經費100,000千元，包括：
學習	0250 按日按件計資酬金	3,028		(1) 辦理推展老人教育活動，包括委託辦理老人教育分區輔導計畫、研編老人教育教材、提升老人教育人員之專業素養方案、評鑑及宣導計畫等16,850千元。
力3,5	0251 委辦費	8,100		(2) 為倡導老人終身學習權益，補助直轄市與縣市政府成立樂齡學習資源中心辦理老人教育學習活動、世代交流學習活動、老人家庭人際關係活動及屆齡退休研習活動等73,800千元。
構研	0279 一般事務費	18,550		(3) 赴英國考察與訪問代間教育實務策略及運作350千元。
主要	0291 國內旅費	1,500		(4) 結合民間團體與大專校院推動老人教育研討會及祖孫互動學習等活動，加強社會大眾敬老尊賢觀念等9,000千元。
育計	0293 國外旅費	350		
資及	0295 短程車資	500		
千元	0400 獎補助費	381,713		
	0401 對台北市政府之補助	29,500		
	0402 對高雄市政府之補助	7,050		
	0410 對臺灣省各縣市之補助	296,063		
	0429 對福建省各縣之補助	5,250		
	0430 政府機關間之補助	10,000		
	0432 對特種基金之補助	4,350		
	0437 對國內團體之捐助	29,500		
4,900				2. 依據行政院婦女權益促進委員會通過之「婦女政策綱領」及「婦女政策白皮書」，加強推動社區婦女教育經費31,000千元，包括：
體等				(1) 進行婦女教育基礎研究，編印社區婦女教育教案教材及辦理婦女教育種子人員培訓7,500千元。
語活				(2) 製播婦女教育及性別主流化相關主題之廣播節目、辦理婦女教育論壇、研討會、策劃全國性婦女教育活動及宣導等11,000千元。
元。				(3) 辦理社區婦女及文化經濟弱勢婦女之終身學習活動，主題包括婚姻親職、健康管理、法律權益、公民素養、潛能發展、生涯規劃、多元文化、資訊教育、性別平等與人身安全教育等12,500千元。
所及				3. 辦理老人教育及婦女教育等所需人力經費4,000千元。
成長				4. 輔導縣市政府結合當地民間團體與學校辦理童軍教育及活動8,000千元。
防治				
宣導計				



**教育部**  
**歲出計畫提要及分支計畫概況表**

經費門併計

中華民國98年度

單位：新臺幣千元

工作計畫名稱及編號	預算金額	承辦單位	說明
5120010501 社會教育行政及督導			
			5.加強推展社會交通安全教育、社會消費者保護教育、教育志工管理及輔導等10,000千元，包括： (1)結合民間團體與大專校院辦理消費者保護教育系列活動1,500千元。 (2)辦理各項交通安全教育推廣活動及研發補充教材經費8,000千元。 (3)補助辦理教育志工志願服務會報及教育志工活動500千元。
			6.補助各縣市政府及相關團體推動社區大學相關業務，並獎勵辦理績效良好之社區大學經費260,741千元，包括： (1)輔導社區大學：補助各縣市政府、相關單位及相關團體推動社區大學相關業務，獎勵辦理績效良好之社區大學180,263千元。 (2)輔導及督導辦理績效良好之社區大學，並委託辦理社區教育、婦女教育與終身教育等課程規劃、製播教學影片及推廣全民終身教育活動經費25,000千元。 (3)辦理社區大學評鑑及編印相關之刊物經費5,478千元。 (4)配合知識經濟發展方案，平衡城鄉學習落差，加強終身學習50,000千元。
06 輔導文教基金會及相關團體	9,500	社教司	本項計需經費9,500千元，其內容如下：
0200 業務費	5,500		1.輔導本部主管之六百多個基金會業務健全運作4,550千元，包括：
0203 通訊費	50		(1)編印申請手冊、業務手冊、基金會名錄及發行數位會訊等1,350千元。
0250 按日按件計資酬金	600		(2)調查訪視評鑑基金會業務等1,600千元。
0251 委辦費	3,600		(3)表揚推展社會教育有功團體及個人活動1,600千元。
0271 物品	50		
0279 一般事務費	1,060		
0291 國內旅費	50		
0294 運費	40		
0295 短程車資	50		
0400 獎補助費	4,000		2.加強基金會業務電腦化管理及提升基金會人員專業知能1,225千元，包括：
0430 政府機關間之補助	1,000		(1)改版強化基金會電腦管理系統300千元。
0437 對國內團體之捐助	3,000		(2)舉辦基金會業務講習、座談、研討及專案研習925千元。
			3.促進基金會相互間及其與相關民間團體間之交流與合作3,500千元，包括：



**教育部**  
**歲出計畫提要及分支計畫概況表**

中華民國98年度

單位：新臺幣千元

工作計畫名稱及編號	5120010501 社會教育行政及督導	預算金額	1,064,458
分支計畫及用途別科目	預算金額	承辦單位	說 明
07 推行語文教育	77,778	社教司	(1)輔導協助基金會及相關民間團體辦理終身學習活動2,000千元。 (2)辦理基金會博覽會活動1,500千元。 4. 輔導教育公益信託業務225千元，包括： (1)教育公益信託宣導125千元。 (2)加強各縣市政府辦理教育公益信託人員專業知能100千元。 本項計需經費77,778千元，其內容如下： 1. 進行國家語文資料庫建置、辭典維護、整合及連結計畫18,203千元，包括： (1)進行電子辭典內容擴充及系統維護等相關工作10,827千元。 (2)辦理國家語文資料庫建置、整合及連結計畫7,376千元。 2. 辦理華語、閩南語、客家語與原住民族語言研究、整理、推廣等相關工作及所需人力經費24,521千元。 3. 辦理部編版客家語分級教材為期四年之第2期計畫20,000千元。 4. 輔導國內大專校院與民間團體等相關機構辦理閩南語、客家語、原住民族語及一般語文教育活動6,000千元。 5. 輔導直轄市及縣市政府推動臺灣母語日相關工作6,250千元。 6. 本土語言研究推廣、保存、獎勵及辦理相關研習等1,000千元。 7. 出版有關語文教育叢書，並透過網際網路呈現語文成果等事項1,804千元。
0200 業務費	61,658		
0201 教育訓練費	100		
0203 通訊費	10		
0241 兼職費	500		
0249 臨時人員酬金	600		
0250 按日按件計資酬金	5,370		
0251 委辦費	35,196		
0271 物品	20		
0279 一般事務費	18,554		
0291 國內旅費	1,288		
0295 短程車資	20		
0300 設備及投資	2,870		
0306 資訊軟硬體設備費	2,870		
0400 獎補助費	13,250		
0401 對台北市政府之補助	2,250		
0402 對高雄市政府之補助	250		
0410 對臺灣省各縣市之補助	5,250		
0429 對福建省各縣之補助	500		
0430 政府機關間之補助	500		
0432 對特種基金之補助	1,000		
0437 對國內團體之捐助	2,000		
0438 對私校之獎助	300		
0475 獎勵及慰問	1,000		
0476 其他補助及捐助	200		
08 建立終身學習推動組織	19,050	社教司	本項計需經費19,050千元，係辦理相關社教機構評鑑與成長研習活動，補助社教機構配合教育政策，於社區中推展及辦理相關終身學習活動，並提供數位化、普及化與多樣性的展演活動。
0200 業務費	4,000		
0251 委辦費	2,000		
0279 一般事務費	2,000		
0400 獎補助費	15,050		

**教育部**  
**歲出計畫提要及分支計畫概況表**

經資門併計

中華民國98年度

單位：新臺幣千元

工作計畫名稱及編號	預算金額	承辦單位	說明
5120010501 社會教育行政及督導			1,064,458
0430 政府機關間之補助	15,050		
09 建立社區教育學習體系	47,000	社教司	本項計畫經費47,000千元，其內容如下：
0200 業務費	13,450		1. 成立「社區學習團隊輔導委員會」，協助各縣市、鄉鎮市區公所等機關整合社區內各級學校、社教機構或民間團體之整合各類學習資源，提供符合社區民眾學習需求之課程4,000千元。
0250 按日按件計資酬金	2,500		
0251 委辦費	5,000		
0279 一般事務費	4,550		
0291 國內旅費	1,400		
0400 獎補助費	33,550		2. 輔導補助各縣市、鄉鎮市公所等各級政府機關、各社教機構、各級學校、基金會及民間團體等推動社區學習教育之機關或團體，建構終身學習網路，深耕社區學習43,000千元，包括：
0410 對臺灣省各縣市之補助	24,550		(1)學習型鄉鎮市區與社區教育團隊的遴選及輔導，增進社區學習機會38,000千元。
0430 政府機關間之補助	4,000		(2)建置社區數位學習資源5,000千元。
0437 對國內團體之捐助	2,000		
0438 對私校之獎助	3,000		

經資門併計  
工作計畫  
計畫內容  
籌建國  
分支  
01 人員維  
0100 人  
0103 津  
0104 薪  
0105 抽  
0111 獎  
0121 其  
0131 加  
0143 退  
0151 保  
02 基本行  
0200 業  
0201 薪  
0202 水  
0203 通  
0215 資  
0219 其  
0221 稅  
0231 保  
0241 兼  
0249 臨  
0250 按  
0251 委  
0262 國  
0271 物  
0279 一  
0282 房  
0283 車  
費  
0284 設  
費  
0291 國  
0294 運

教育部  
歲出計畫提要及分支計畫概況表

中華民國98年度

單位：新臺幣千元

經費門併計

幣千元  
4,458

工作計畫名稱及編號	5120010506 籌建國立海洋科技博物館計畫	預算金額	637,899
-----------	--------------------------	------	---------

計畫內容：  
籌建國立海洋科技博物館所需經費。

預期成果：  
依計畫完成。

分支計畫及用途別科目	預算金額	承辦單位	說明
01 人員維持費	18,448	國立海洋科技博物館籌備處行政組	本項計需經費18,448千元，其內容如下： 1. 研究人員6人及職員6人之人事費11,520千元。 2. 約聘助理研究員及研究助理各1人之人事費1,150千元。 3. 技工及工友2人之人事費750千元。 4. 員工考績獎金及年終工作獎金1,970千元。 5. 員工休假補助及上下班車票費補助556千元。 6. 員工超時加班費150千元，不休假加班費481千元，合共631千元。 7. 員工退休離職儲金政府負擔部分901千元。 8. 員工參加公保、全民健康保險及勞工保險政府負擔之保險費970千元。
0100 人事費	18,448		
0103 法定編制人員待遇	11,520		
0104 約聘僱人員待遇	1,150		
0105 技工及工友待遇	750		
0111 獎金	1,970		
0121 其他給與	556		
0131 加班值班費	631		
0143 退休離職儲金	901		
0151 保險	970		
02 基本行政工作維持	30,451	國立海洋科技博物館籌備處行政組	本項計需經費30,451千元，其內容如下： 1. 業務費25,179千元，包括： (1) 員工進修學分費補助50千元。 (2) 潮境海洋研究中心及八斗子公園之水電費3,192千元。 (3) 推廣教育出版品寄送郵資、電話費及網路通訊費402千元。 (4) 資訊服務網站、網路及伺服器維護費238千元。 (5) 辦理教育推廣活動租用場地租金及各項事務機器租賃費304千元。 (6) 稅捐及規費130千元，係汽車燃料使用費及土地登錄測量所需規費。 (7) 公共責任意外險、財產火災保險及汽機車強制險、第三責任險及車體險等保險費314千元。 (8) 兼職顧問及兼任人事兼職交通費159千元。 (9) 潮境工作站水族養殖臨時工讀生、教育推廣活動臨時工讀生及各項籌建事務工讀生經費1,244千元。 (10) 各項諮詢會議專家學者出席費、辦理各項講習所需講座鐘點費與撰稿、翻譯費、審查費等460千元。 (11) 委託研究機械魚研發建置計畫第一年經費1,000千元。
0200 業務費	25,179		
0201 教育訓練費	50		
0202 水電費	3,192		
0203 通訊費	402		
0215 資訊服務費	238		
0219 其他業務租金	304		
0221 稅捐及規費	130		
0231 保險費	314		
0241 兼職費	159		
0249 臨時人員酬金	1,244		
0250 按日按件計資酬金	460		
0251 委辦費	1,000		
0262 國內組織會費	30		
0271 物品	3,486		
0279 一般事務費	8,921		
0282 房屋建築養護費	300		
0283 車輛及辦公器具養護費	144		
0284 設施及機械設備養護費	4,173		
0291 國內旅費	300		
0294 運費	332		

教育部  
歲出計畫提要及分支計畫概況表

經資門併計

中華民國98年度

單位：新臺幣千元

工作計畫名稱及編號	5120010506 籌建國立海洋科技博物館計畫	預算金額	637,899
分支計畫及用途別科目	預算金額	承辦單位	說明
0300 設備及投資	5,272		(12)參加博物館學會、珊瑚礁學會及魚類學會等團體為會員之費用30千元。
0304 機械設備費	2,500		(13)潮境海洋研究中心營運所需水族生物活體及養殖飼料費、出版科技教育宣導品、舉辦各項研討會及座談會、配合教育部辦理相關推廣教育活動等經費2,826千元；購置非消耗性物品500千元；油料費160千元，合共3,486千元。
0306 資訊軟硬體設備費	672		(14)按預算員額編列文康活動費每人每年3,840元，16人計62千元；一般事務費、接待外賓、廣告宣傳、印刷、獎牌製作、委外人力、館區環境清潔維護及保全費等8,859千元，合共8,921千元。
0319 雜項設備費	2,100		(15)房屋建築養護費300千元。 (16)公務車輛養護費130千元，其中未滿四年1輛，每輛每年25千元；六年以上者2輛，每輛每年50千元，計100千元；公務用機車3輛，每輛每年1,663元，計5千元。辦公器具養護費按預算員額14人，每人每年1,048元，計14千元，合共144千元。 (17)基地全區設施維護與各項機電、儀器設備、辦公設施及消防、電梯等保養維修費4,173千元。 (18)國內出差旅費300千元。 (19)業務所需搬運費332千元。
03 國立海洋科技博物館籌建工程	589,000	國立海洋科技博物館籌備處工務組	2.設備及投資5,272千元，包括： (1)潮境海洋研究中心營運所需研究機儀設備購置費2,500千元。 (2)汰換資訊設備軟硬體672千元。 (3)潮境海洋研究中心營運所需辦公設備及圖書購置費2,100千元。
0300 設備及投資	589,000		國立海洋科技博物館籌建工程，總經費5,000,000千元，88至97年度已編列1,284,965千元，98年度編列589,000千元，包含籌建工程所需之規劃設計監造費、工程代辦費、工程興建費及工程管理費等。
0302 房屋建築及設備費	589,000		

教育部

歲出計畫提要及分支計畫概況表

中華民國98年度

單位：新臺幣千元

經費門併計

千元  
7,899

工作計畫名稱及編號	5120010600 學校體育與衛生教育	預算金額	1,121,028
-----------	----------------------	------	-----------

計畫內容：

1. 推展學校體育、辦理學校各項運動競賽、充實學校體育場館設備、提升學生體能。
2. 加強學生保健服務、改善學校環境設備、推動學校健康教育活動、維護與增進學生健康。

預期成果：

提高學校體育教學效果，培養國民規律運動習慣，提高學生體能，改善學生健康服務，增進學生健康，奠定國民健康基礎。

學會

活體

、舉

辦理

：購

千元

3,84

接待

委外

8,85

四年1

輛，

用機

。辦

每年

設備

費4,

設備

及圖

00,00

98年

規劃

工程管

分支計畫及用途別科目	預算金額	承辦單位	說明
01 學校體育衛生行政工作維持	3,269	體育司	本項係支應經常性行政業務推展所需經費。
0200 業務費	3,269		
0202 水電費	369		
0203 通訊費	1,000		
0271 物品	1,000		
0279 一般事務費	900		
02 加強學校體育活動及教學發展	730,677	體育司	本項計需經費730,677千元，其內容如下： 1. 辦理校際運動競賽與活動235,486千元，包括： (1) 輔導辦理全國中等學校運動會60,000千元。 (2) 輔導辦理全國大專校院運動會30,000千元。 (3) 辦理學校籃球、排球、足球及女壘聯賽41,000千元。 (4) 辦理各級學校棒球聯賽與活動45,000千元。 (5) 辦理校際運動競賽30,000千元。 (6) 推展舞蹈運動方案6,000千元。 (7) 辦理寒暑假學校育樂營8,000千元。 (8) 學校運動志工樂服計畫3,000千元。 (9) 輔導辦理各項學生體育活動12,486千元。 2. 加強學校體育推展98,457千元，包括： (1) 改進培養優秀學生運動選手培訓計畫30,447千元。 (2) 獎勵縣市政府進用學校專任運動教練15,000千元。 (3) 辦理學生水域運動方案28,500千元。 (4) 辦理水域活動安全宣導1,500千元。 (5) 辦理幼兒運動遊戲方案8,500千元。 (6) 辦理學校民俗體育活動4,000千元。 (7) 辦理運動績優生升學輔導工作3,500千元。 (8) 輔導民間團體辦理學生體育活動5,730千元。
0200 業務費	129,976		
0250 按日按件計資酬金	102		
0251 委辦費	126,320		
0279 一般事務費	2,754		
0291 國內旅費	700		
0295 短程車資	100		
0400 獎補助費	600,701		
0401 對台北市政府之補助	19,500		
0402 對高雄市政府之補助	19,500		
0410 對臺灣省各縣市之補助	310,000		
0429 對福建省各縣之補助	9,265		
0430 政府機關間之補助	91,706		
0432 對特種基金之補助	50,000		
0437 對國內團體之捐助	80,530		
0438 對私校之獎助	20,000		
0475 獎勵及慰問	200		

**教育部**  
**歲出計畫提要及分支計畫概況表**

經資門併計

中華民國98年度

單位：新臺幣千元

工作計畫名稱及編號	5120010600 學校體育與衛生教育	預算金額	1,121,028
分支計畫及用途別科目	預算金額	承辦單位	說 明
			(9)委託辦理學校體育與衛生教育專題研究1,280千元。 3.辦理各級學校國際體育交流17,734千元，包括： (1)輔導青少年民俗運動績優團隊出國訪問2,000千元。 (2)補助學校運動績優團隊赴國外訪問比賽及移地訓練8,200千元。 (3)辦理各種國際校際運動競賽7,534千元。 4.改善體育大學教學環境計畫50,000千元，包括： (1)強化體育大學競技運動訓練40,000千元。 (2)發掘並輔導潛力選手接受系統培訓10,000千元。 5.學校運動場地設施整修及充實體育器材設備280,000千元。 6.辦理體育大學及體育衛生相關業務委外人力等經費3,000千元。 7.體育替代役專業訓練與管理1,000千元。 8.改善體育類高級中學及體育班教學環境45,000千元，包括： (1)配合新課程調整及強化體育類高級中學及體育班競技訓練28,000千元。 (2)提升師資專業教學訓練知能2,000千元。 (3)建立學生課業及生活輔導制度15,000千元。
03 促進學校學生健康計畫	259,961	體育司	本項計需經費259,961千元，其內容如下：
0200 業務費	28,767		1.青少年性教育計畫7,000千元。
0250 按日按件計資酬金	414		2.加強學童視力保健14,730千元。
0251 委辦費	23,676		3.學童口腔保健計畫10,000千元。
0271 物品	60		4.辦理校園學生健康促進活動28,131千元，包括：
0279 一般事務費	4,197		(1)辦理各級學校衛生教育研習4,426千元。
0291 國內旅費	400		(2)辦理各級學校教育行政主管人員衛生研習 <sup>3</sup> ,000千元。
0295 短程車資	20		(3)補助各縣市政府辦理各項健康促進活動及班次15,000千元。
0400 獎補助費	231,194		(4)推動並獎勵健康促進學校5,705千元。
0401 對台北市政府之補助	3,000		
0402 對高雄市政府之補助	3,000		
0410 對臺灣省各縣市之補	181,950		

教育部

歲出計畫提要及分支計畫概況表

中華民國98年度

單位：新臺幣千元

經費門併計	工作計畫名稱及編號	5120010600 學校體育與衛生教育	預算金額	1,121,028
分支計畫及用途別科目	預算金額	承辦單位	說 明	
助			5. 辦理校園傳染病防治教育計畫8,500千元，包括：	
0429 對福建省各縣之補助	2,544		(1) 加強校園傳染病防治教育宣導4,000千元。	
0430 政府機關間之補助	30,000		(2) 強化環境衛生安全監測1,500千元。	
0437 對國內團體之捐助	6,200		(3) 辦理個案管理工作及成效評量3,000千元。	
0438 對私校之獎助	2,000		6. 充實國民中小學營養師編制實施計畫61,600千元。	
0475 獎勵及慰問	2,500		7. 充實學校健康中心設備20,000千元。	
			8. 提升學生視力保健、口腔衛生、健康飲食等相關生活技能之媒體宣導10,000千元。	
			9. 改善國民中小學營養午餐廚房設備100,000千元。	
04 一人一運動、一校一團隊	78,340	體育司	本項計需經費78,340千元，其內容如下：	
0200 業務費	19,840		1. 發展創新適性體育課程教學6,500千元，包括：	
0251 委辦費	19,840		：	
0400 獎補助費	58,500		(1) 辦理體育教學輔導與訪視1,000千元。	
0401 對台北市政府之補助	1,400		(2) 辦理九年一貫健康與體育領域教師研習1,500千元。	
0402 對高雄市政府之補助	1,400		(3) 加強樂趣化教材研發4,000千元。	
0410 對臺灣省各縣市之補助	8,000		2. 活絡校內外體育活動競賽56,840千元，包括：	
助			(1) 輔導辦理樂趣化體育活動13,540千元。	
0429 對福建省各縣之補助	700		(2) 輔導學校辦理運動社團活動7,000千元。	
0430 政府機關間之補助	22,000		(3) 輔導辦理學校啦啦隊比賽3,000千元。	
0437 對國內團體之捐助	17,000		(4) 辦理學校圍棋比賽3,000千元。	
0438 對私校之獎助	8,000		(5) 辦理全國各級學校拔河比賽5,000千元。	
			(6) 輔導辦理地區性校際社團體育活動5,000千元。	
			(7) 輔導學校發展特色運動種類4,300千元。	
			(8) 輔導學校辦理跨校性體育表演會3,000千元。	
			(9) 辦理體育社團幹部研習營2,000千元。	
			(10) 輔導大專校院發展運動社團及辦理跨校際比賽9,000千元。	
			(11) 辦理學生參與運動及學校發展運動社區之調查2,000千元。	
05 學校特殊教育體育活動及教學發展	28,454	體育司	3. 補助學校充實運動社團體育器材15,000千元。本項計需經費28,454千元，其內容如下：	
			1. 培育身心障礙運動績優生18,454千元，包括：	



**教育部**  
**歲出計畫提要及分支計畫概況表**

經資門併計

中華民國98年度

單位：新臺幣千元

工作計畫名稱及編號	5120010600 學校體育與衛生教育	預算金額	1,121,028
分支計畫及用途別科目	預算金額	承辦單位	說明
0200 業務費	3,936		(1)輔導大專校院招收身心障礙運動績優生1,500千元。
0251 委辦費	3,936		
0400 獎補助費	24,518		(2)輔導各級學校培訓身心障礙運動選手1,500千元。
0401 對台北市政府之補助	1,800		
0402 對高雄市政府之補助	1,500		(3)輔導培育身心障礙運動選手績優學校出國比賽及移地訓練1,454千元。
0410 對臺灣省各縣市之補助	7,100		(4)輔導辦理身心障礙運動績優升學輔導盃比賽1,200千元。
0429 對福建省各縣之補助	400		
0430 政府機關間之補助	6,618		(5)充實培育身心障礙運動選手績優學校體育設備器材12,800千元。
0437 對國內團體之捐助	5,100		
0438 對私校之獎助	2,000		2.加強特殊體育活動之推展6,000千元，包括： (1)推廣及辦理特殊體育活動3,000千元。 (2)辦理特殊體育國內及國外校際交流活動1,000千元。 (3)輔導民間團體辦理各項特殊體育活動2,000千元。
			3.強化特殊體育之課程與教學4,000千元，包括： (1)辦理特殊體育種子教師與專業人員之培訓2,000千元。 (2)辦理特殊體育學術研討會1,500千元。 (3)調查學校特殊體育現況500千元。
06 國民中小學學生健康體位五年計畫	20,327	體育司	本項計需經費20,327千元，其內容如下： 1.營造學生健康體位環境3,000千元。 2.營造學生（尤其青少女）健康體型意識社會價值觀1,250千元。 3.推動學生健康飲食2,155千元。 4.辦理體育活動，以強化學生（尤以青少女）身體活動量4,250千元。 5.推展學生體適能活動7,672千元，包括： (1)強化學生體適能教育3,000千元。 (2)辦理體適能教師研習及相關人員進修教育1,572千元。 (3)強化教師體適能教學知能700千元。 (4)加強學生體適能研究與發展700千元。 (5)聯結學校與社區體適能教育活動1,700千元。 6.建立學生健康體位執行機制2,000千元。
0200 業務費	8,327		
0251 委辦費	8,327		
0400 獎補助費	12,000		
0401 對台北市政府之補助	1,000		
0402 對高雄市政府之補助	1,000		
0410 對臺灣省各縣市之補助	2,000		
0429 對福建省各縣之補助	200		
0430 政府機關間之補助	3,500		
0437 對國內團體之捐助	4,300		



教育部

歲出計畫提要及分支計畫概況表

中華民國98年度

單位：新臺幣千元

經費門併計

工作計畫名稱及編號	5120010701 學生事務與輔導	預算金額	1,071,724
-----------	--------------------	------	-----------

計畫內容：

強化中輟學生輔導與選替代性教育措施，建立多元開放的校園環境，營造尊重人權的法治校園，訂定關懷支持的體制規章，強化學校輔導專業人力，持續推動學生輔導計畫，建置一個讓教師用心、家長放心、學生開心的「友善校園」。

預期成果：

1. 提供學生多元參與管道，健全學生事務工作制度，推動人權教育、法治教育、品德教育及公民教育實踐，營造尊重與包容、健康與和諧的學習環境。
2. 協助直轄市、縣（市）政府及各級學校，健全學生輔導行政，強化學生輔導新體制，協助學生適性發展、尊重生命，建立學生憂鬱及自我傷害防治機制。
3. 結合中央、地方資源及民間團體力量，協助地方政府辦理中輟生復學輔導工作，逐年降低中輟生人數，增加復學率。
4. 協助直轄市、縣（市）政府及各級學校推動性別平等教育，建立無性別歧視教育環境。

分支計畫及用途別科目	預算金額	承辦單位	說明
01 學生事務與輔導行政工作維持	2,615	訓委會	本項係支應經常性行政業務推展所需各項經費。
0200 業務費	2,615		
0203 通訊費	915		
0271 物品	300		
0279 一般事務費	1,374		
0291 國內旅費	26		
02 學生事務行政與督導	68,651	訓委會	本項計需經費68,651千元，其內容如下：
0200 業務費	21,903		1. 強化大專校院學生事務工作15,403千元，包括：
0241 兼職費	30		
0250 按日按件計資酬金	900		(1) 依據「教育部設置大專校院學生事務工作協調聯絡中心及輔導工作協調諮詢中心實施要點」，設置大專校院學生事務工作協調聯絡中心，強化大專校院學生事務功能3,800千元。
0251 委辦費	14,193		(2) 辦理大專校院學生事務、課外活動工作研討會及補助公立大專校院辦理跨校性學生事務議題研習活動4,000千元。
0279 一般事務費	5,900		(3) 辦理學生事務與輔導優秀人員及團體頒獎表揚活動503千元。
0291 國內旅費	600		(4) 補助大專校院辦理學生事務與輔導工作自我評鑑及特色主題計畫，鼓勵與推動學生事務與輔導工作績效評鑑制度，健全學生事務與輔導工作7,100千元。
0294 運費	180		
0295 短程車資	100		
0400 獎補助費	46,748		2. 辦理學校人權法治教育、品德教育及公民教育實踐26,950千元，包括：
0401 對台北市政府之補助	1,000		
0402 對高雄市政府之補助	900		
0410 對臺灣省各縣市之補助	11,350		(1) 依據「教育部人權教育實施方案」、「教育部公民教育實踐方案」及「教育部學生
0429 對福建省各縣之補助	450		
0430 政府機關間之補助	8,800		
0432 對特種基金之補助	11,498		
0437 對國內團體之捐助	2,000		
0438 對私校之獎助	10,750		

教育部

歲出計畫提要及分支計畫概況表

經費門併計

中華民國98年度

單位：新臺幣千元

工作計畫名稱及編號	5120010701 學生事務與輔導	預算金額	1,071,724
分支計畫及用途別科目	預算金額	承辦單位	說明
03 學生輔導	481,935	訓委會	<p>自治及公民教育實踐政策諮詢小組設置要點」，辦理友善校園人權示範學校計畫及研習活動、人權影展暨徵文比賽系列活動、拍攝發現校園人權小檔案活動、補助地方政府及民間團體辦理人權教育活動、辦理教育部人權教育諮詢小組運作事宜、大專校院學生自治發展與傳承研討會、學生自治及公民教育實踐政策諮詢小組運作，以強化學生自治與營造人權保障尊重的教育環境11,400千元。</p> <p>(2)依據「加強學校法治教育計畫」，補助地方政府及民間團體辦理法治教育活動、辦理中小學及社區法治教育計畫、少年法律專刊宣導、校園保護智慧財產權宣導工作經驗交流及諮詢小組運作等相關事宜，落實校園法治教育5,700千元。</p> <p>(3)推動「品德教育促進方案」，補助地方政府與民間團體辦理品德教育活動，辦理品德教育績優學校觀摩表揚及推動以優良品德、民主法治、社會正義為核心價值之永續校園所需相關經費等9,850千元。</p> <p>3. 推動大專青年志工社會服務及社團活動19,948千元，包括：</p> <p>(1)與行政院青年輔導委員會合作辦理「教育優先區中小學生寒暑假營隊活動」，補助大專校院、民間團體辦理教育優先區中小學生營隊活動及行前講習9,100千元。</p> <p>(2)依據「推動校園社團發展方案」及「教育部補助辦理學生事務與輔導工作原則」，補助大專校院辦理帶動中小學社團發展、委託辦理全國性社團評鑑及服務社團服務學習觀摩會10,848千元。</p> <p>4. 推動校園正向管教政策，補助地方政府及民間團體辦理正向管教研習活動、辦理正向管教種子人員研習、甄選彙編正向管教範例與觀摩表揚及解除髮禁特色學校表揚，協助教師有效輔導與管教學生6,350千元。</p> <p>本項計需經費481,935千元，其內容如下：</p>

教育部

歲出計畫提要及分支計畫概況表

中華民國98年度

單位：新臺幣千元

經費門併計

幣千元  
71,724

工作計畫名稱及編號	5120010701 學生事務與輔導	預算金額	1,071,724
分支計畫及用途別科目	預算金額	承辦單位	說明
0200 業務費	51,520		1. 推動學生輔導工作及所需人力經費241,935千元，包括： (1) 補助地方政府推動學生輔導工作經費66,342千元，包括協助地方政府成立輔導工作輔導團、跨校性個案研討與訪視、提升教師心理健康及專業輔導知能研習、工作坊及其他學生輔導工作。 (2) 強化大專校院學生輔導工作13,400千元，包括委託設置4區大專校院輔導工作協調諮詢中心、補助大專校院辦理輔導工作計畫。 (3) 健全學生輔導行政20,793千元，包括進行輔導工作之研究發展，健全地方政府與大專校院輔導行政機制，進行輔導工作刊物編輯、檢核、觀摩與表揚，僱用委外人力辦理學生事務與輔導工作等所需經費。 (4) 強化學生輔導體制24,700千元，包括協助地方政府及各級學校健全學生輔導組織，落實教師輔導學生職責，強化教務、學務與輔導組織間互動合作，結合社區輔導網絡資源。 (5) 推動生命教育、學生憂鬱及自我傷害防治，並強化生命關懷，尊重包容之核心價值33,200千元，包括生命教育師資與人力培訓、研究發展與評估、課程與教學發展及推廣活動、加強學生憂鬱及自我傷害防治機制等。 (6) 補助地方政府設置國民小學輔導教師減授課節數，落實輔導教師法定編制83,500千元。 2. 推動國民教育階段中輟生輔導及復學工作240,000千元，包括： (1) 督導縣（市）政府辦理國民教育階段跨縣市國民中學慈輝班業務，並補助所需人事費及業務費83,000千元。 (2) 督導地方政府推動多元型態中介教育措施、協助中輟生復學輔導及依法協助設置中途學校等業務，並補助所需人事費及業務
0250 按日按件計資酬金	2,100		
0251 委辦費	21,530		
0279 一般事務費	27,340		
0291 國內旅費	250		
0294 運費	200		
0295 短程車資	100		
0400 獎補助費	430,415		
0401 對台北市政府之補助	18,500		
0402 對高雄市政府之補助	33,200		
0410 對臺灣省各縣市之補助	334,465		
0429 對福建省各縣之補助	5,400		
0430 政府機關間之補助	5,000		
0432 對特種基金之補助	25,000		
0437 對國內團體之捐助	5,250		
0438 對私校之獎助	3,600		

**教育部**  
**歲出計畫提要及分支計畫概況表**

經費門併計

中華民國98年度

單位：新臺幣千元

工作計畫名稱及編號	預算金額	承辦單位	說明
5120010701 學生事務與輔導	1,071,724		
04 學生公費及獎助學金	481,801	高教司、技職司、中教司	<p>費101,435千元。</p> <p>(3)補助各類型中介教育機構教學設備改善經費8,865千元。</p> <p>(4)督導地方政府與民間團體合作協尋及安置中輟學生，並補助相關經費24,000千元。</p> <p>(5)辦理全國中輟學生輔導行政運作、通報、人員培訓、課程研發與諮詢經費5,500千元。</p> <p>(6)辦理專業輔導人員協助高關懷國民中小學學生輔導工作經費17,200千元。</p> <p>本項計需經費481,801千元，其內容如下：</p> <p>1.協助公立大學中低收入家庭辦理貸款，籌措就學費用，並減輕利息負擔，補助公立大學校院學生就學貸款利息200,651千元（高教司），包括：</p> <p>(1)負擔公立大學中低收入家庭子女就學期間與畢業（退伍）後一年之寬限期利息，並對特殊還款困難者緩繳期（最多三年）及延長還款年限之利息200,000千元。</p> <p>(2)推動學生就學貸款工作，包括印製文宣資料及運用媒體加強宣導學生就學貸款正確觀念，舉辦業務座談會，提高服務品質等651千元。</p> <p>2.公立技專校院學生就學貸款利息補助85,000千元（技職司），係為協助中低收入家庭子弟就學，由銀行貸款予學生學雜等費，學生就學與服兵役期間以及畢業（退伍）後一年緩衝期間之利息，並對特殊還款困難者緩繳期（最多三年）與延長還款年限之利息，以及信用保證手續費，由政府全額補助。</p> <p>3.補助各師資培育大學公費生及補助設立教育學程之私立大學修習教育學程學生師資培育助學金51,150千元（中教司），其中公費生公費標準，依行政院規定，助學金之額度，則由本部定之。</p> <p>4.補助海外來台清寒僑生助學金（含公費）130,000千元。</p> <p>5.補助僑生就讀研究所獎學金5,000千元。</p>
0200 業務費	651		
0251 委辦費	351		
0279 一般事務費	200		
0291 國內旅費	100		
0400 獎補助費	481,150		
0437 對國內團體之捐助	10,000		
0441 對學生之獎助	471,150		

教育部

歲出計畫提要及分支計畫概況表

中華民國98年度

單位：新臺幣千元

經費門併計

上幣千元  
071,724

工作計畫名稱及編號	5120010701 學生事務與輔導	預算金額	1,071,724
分支計畫及用途別科目	預算金額	承辦單位	說明
05 性別平等教育	36,722	訓委會	<p>6.委託財團法人中小企業信用保證基金成立學生就學貸款信用保證基金，以降低學生就學貸款利率，協助中低收入家庭子女就學，減輕其籌措教育費用之負擔，實現教育機會均等之理想，預計撥付信用保證基金10,000千元(技職司)。</p> <p>依據性別平等教育法，由本部性別平等教育委員會設置之政策規劃組、課程教學組、社會推展組及校園性侵害或性騷擾防治組，規劃相關年度計畫，積極推動性別平等教育36,722千元，其內容如下：</p> <p>1.政策規劃組，係以委員會運作，負責研訂政策、協調及整合資源，督導考核地方主管機關及所主管學校，調查處理與本法有關之案件，積極維護懷孕學生之受教權與研究發展及評估工作，補助並督導地方政府推動性別平等教育年度工作等，計需經費8,437千元。</p> <p>2.課程教學組，係負責檢視各級學校之性別平等教育課程及教材，性別平等教育人才培訓，結合大專校院相關資源，提供性別平等教育諮詢服務及專業協助，補助並督導地方政府推動性別平等教育年度工作等，計需經費8,807千元。</p> <p>3.社會推展組，係負責規劃性別平等教育年度工作及家庭暴力防治工作，補助民間團體宣導與推廣性別平等教育活動，持續編印季刊及維護網站，補助並督導地方政府推動性別平等教育年度工作，委請國立教育廣播電台製播「性別教育Easy Go」廣播節目及定期邀集稿件出版性別平等季刊，宣導性別平等意識與觀念等，計需經費11,042千元。</p> <p>4.校園性侵害或性騷擾防治組，係負責校園性侵害防治，建立校園性騷擾、性侵害及性別歧視之處理、申復機制與諮詢服務，辦理專業人員培訓及建立調查人員資料庫，補助並督導地方政府推動性別平等教育年度工作等，計需經費8,436千元。</p>
0200 業務費	12,637		
0250 按日按件計資酬金	350		
0251 委辦費	10,337		
0279 一般事務費	1,420		
0291 國內旅費	250		
0294 運費	200		
0295 短程車資	80		
0400 獎補助費	24,085		
0401 對台北市政府之補助	793		
0402 對高雄市政府之補助	773		
0410 對臺灣省各縣市之補助	15,025		
0429 對福建省各縣之補助	1,073		
0430 政府機關間之補助	1,000		
0432 對特種基金之補助	1,871		
0437 對國內團體之捐助	1,800		
0438 對私校之獎助	1,500		
0475 獎勵及慰問	250		

**教育部**  
**歲出計畫提要及分支計畫概況表**

經資門併計

中華民國98年度

單位：新臺幣千元

工作計畫名稱及編號	5120010703 學生國防教育與安全維護	預算金額	160,789
-----------	------------------------	------	---------

計畫內容：

辦理學生國防教育師資考選與訓練，學生國防教育工作督導訪問，推展學校災害預防及救護工作，執行全民防衛精神動員準備工作，兵役替代役選、訓、用及管理。

預期成果：

推展全民國防教育及宣達全民防衛精神動員，擴展國家安全防護，預防學校災害發生，維護學生與校園安全，建構教育服務役專業訓練及役男管理體系。

分支計畫及用途別科目	預算金額	承辦單位	說明
01 學生國防教育行政維持	1,334	軍訓處	本項係支應經常性行政業務推展所需各項經費。
0200 業務費	1,334		
0279 一般事務費	734		
0291 國內旅費	500		
0295 短程車資	100		
02 學生國防教育推展與校園安全維護	159,455	軍訓處	本項計需經費159,455千元，其內容如下： 1. 軍訓人員人事服務作業1,200千元，係辦理學生國防教育師資考選與新進教官甄試考選工作。 2. 補助大專校院設立校園安全維護及全民國防教育資源中心計畫3,000千元。 3. 推展學生全民國防教育及全民防衛精神動員準備工作37,073千元，包括： (1) 協助國民中小學推動全民國防教育多元教學活動及鼓勵大專校院開設全民國防教育課程5,200千元。 (2) 辦理軍訓教官教育及生活輔導知能研習專班13,200千元。 (3) 辦理新進教官及軍訓主管研習100千元。 (4) 全民國防教育教學與工作評鑑（含辦理軍訓人員論文審查、全民國防教育教學與研究績優人員表揚、研討會及相關教學精進措施）1,000千元。 (5) 全民防衛精神動員準備工作推展6,365千元。 (6) 補助與辦理各級學校(含幼稚園)參與國慶及總統府前升降旗慶典活動9,900千元。 (7) 發行學生國防教育通訊半月刊800千元。 (8) 補助大專校院辦理心肺復甦術研習500千元。 (9) 辦理預官考選講習宣導經費8千元。 4. 學生校園安全維護與災害預防救護工作推展29,880千元，包括： (1) 規劃改進各級學校校園安全工作推動經費9
0200 業務費	95,455		
0250 按日按件計資酬金	979		
0251 委辦費	93,675		
0279 一般事務費	174		
0291 國內旅費	497		
0293 國外旅費	130		
0400 獎補助費	64,000		
0401 對台北市政府之補助	2,472		
0402 對高雄市政府之補助	2,594		
0410 對臺灣省各縣市之補助	22,100		
0430 政府機關間之補助	19,164		
0437 對國內團體之捐助	3,400		
0438 對私校之獎助	11,970		
0475 獎勵及慰問	500		
0476 其他補助及捐助	1,800		

教育部  
歲出計畫提要及分支計畫概況表

中華民國98年度

單位：新臺幣千元

經費門併計	工作計畫名稱及編號	預算金額	承辦單位	說明
50,789	5120010703 學生國防教育與安全維護			160,789
展園安				<p>,700千元。</p> <p>(2)辦理各級學校與團體推展校園安全及防災教育活動、研習，增進師生校安與防災知能，維護校園安全4,000千元。</p> <p>(3)補助各縣市校外會維護校園安全工作經費8,000千元。</p> <p>(4)補助各縣市政府結合社政、警政、衛政等資源，加強建構國民中小學校園三級預防安全維護網絡與辦理學校校長、主任及導師研習3,000千元。</p> <p>(5)辦理以反霸凌為主要議題，並結合學校行政、教學、環境、心理輔導、健康及社區合作等策略推動安全學校經費2,880千元。</p> <p>(6)配合大學學務工作轉型與創新並維持校安中心功能，辦理校安中心專責人員培訓計畫及校安人力訪視2,300千元。</p> <p>5. 辦理學生藥物濫用防制及執行春暉專案工作37,802千元，包括：</p> <p>(1)加強推動學生藥物濫用防制工作23,802千元，其中：</p> <p style="padding-left: 20px;">&lt;1&gt;整合相關資源，規劃改進高級中等以下學校藥物濫用三級預防措施及宣導工作，並規劃印製相關文宣以強化宣導成效6,070千元。</p> <p style="padding-left: 20px;">&lt;2&gt;規劃辦理教師及學生藥物濫用線上學習課程與系統1,232千元。</p> <p style="padding-left: 20px;">&lt;3&gt;辦理防制學生藥物濫用輔導團2,000千元。</p> <p style="padding-left: 20px;">&lt;4&gt;辦理高級中等以下學校特定人員尿液篩檢工作7,000千元。</p> <p style="padding-left: 20px;">&lt;5&gt;主辦98年度全國反毒會議工作3,000千元。</p> <p style="padding-left: 20px;">&lt;6&gt;補助各級學校反毒宣講團經費3,000千元。</p> <p style="padding-left: 20px;">&lt;7&gt;補助各縣市政府培訓學生藥物濫用防制種子師資經費1,500千元。</p> <p>(2)辦理春暉專案工作14,000千元，其中：</p> <p style="padding-left: 20px;">&lt;1&gt;補助民間團體及學校辦理春暉專案各項</p>



**教育部**  
**歲出計畫提要及分支計畫概況表**

經費門併計

中華民國98年度

單位：新臺幣千元

工作計畫名稱及編號	5120010703 學生國防教育與安全維護	預算金額	160,789
分支計畫及用途別科目	預算金額	承辦單位	說明
			<p>宣導活動4,000千元。</p> <p>&lt;2&gt;補助各縣市聯絡處辦理春暉專案工作經費6,000千元。</p> <p>&lt;3&gt;辦理春暉專案工作評選與才藝競賽及表揚經費1,000千元。</p> <p>&lt;4&gt;辦理春暉業務研習1,500千元。</p> <p>&lt;5&gt;辦理春暉專案網站維護300千元。</p> <p>&lt;6&gt;各級學校抽樣學生辦理春暉認知檢測1,200千元</p> <p>6. 教育服務役專業訓練與管理38,000千元，包括：</p> <p>(1) 辦理教育服務役專業訓練（含研習），全年度共10梯次25,560千元。</p> <p>(2) 辦理教育服務役績優單位及個人表揚640千元。</p> <p>(3) 補助各縣市聯絡處執行教育服務役役男服勤管理、在職訓練及輔導考核工作9,500千元。</p> <p>(4) 補助外、離島教育服務役役男休假交通費及教育服務役役男春節獎助金(含部內役男工作獎勵金)2,300千元。</p> <p>7. 辦理軍訓人員後勤服務工作12,500千元，包括：</p> <p>(1) 學生國防教育師資體檢3,500千元，係辦理年度軍訓人員體檢工作。</p> <p>(2) 學生國防教育師資軍服製補9,000千元，係辦理軍訓人員年度服裝製補汰舊。</p>

經費門併計  
工作計畫內容  
1. 辦理勵優中心全衛善計  
2. 辦理升專  
3. 進行教界  
4. 教學分支  
01 基本行  
0200 業  
0203  
0271  
0279  
0291  
02 推展一刊  
0200 業  
0241  
0250  
0251  
0271  
0279  
0291  
0400 獎  
0430  
0432



教育部

歲出計畫提要及分支計畫概況表

中華民國98年度

單位：新臺幣千元

幣千元  
60,789

經費門併計

工作計畫名稱及編號

5120010901 一般教育推展

預算金額

716,400

計畫內容：

1. 辦理文教書刊編印、人事行政管理與財務輔導、獎勵優良公教人員、學校及館所實驗室廢污共同管理中心營運、人文教育專案規劃及研究發展、校園安全衛生設施改善及永續發展人才培訓、永續校園改善計畫。
2. 辦理教育人員各項研習、訓練、編印研習叢書，提升專業素養。
3. 進行基礎性、整體性、長期性之教育研究及出版原教界雙月刊、教育研究發展期刊。
4. 教學媒體研發與推廣及圖書、資訊環境之維護。

預期成果：

1. 培育、強化學校行政人員、教師，提升專業素養及課程領導與課程發展的能力。
2. 進行研究作為制訂教育政策及發展課程參考，促進課程與教材更緊密的結合。

分支計畫及用途別科目	預算金額	承辦單位	說明
01 基本行政工作維持	3,798	教研會、秘書室、政風處、參事室、督學室、會計處	本項係支應經常性行政業務推展所需經費。
0200 業務費	3,798		
0203 通訊費	498		
0271 物品	500		
0279 一般事務費	2,500		
0291 國內旅費	300		
02 推展一般教育與編印文教書刊	48,140	秘書室、法規會、統計處、會計處、申評會、訴願會、總務司	本項計需經費48,140千元，包括文宣品印製與電子報及文宣運作、國會聯繫、公共關係、管考業務、教育統計資料蒐集及編印、編印預決算、辦理教育改革相關議題之研討(習)會、編印教育計畫叢書、研究報告、雙月刊及相關資料等，其內容如下：
0200 業務費	43,140		
0241 兼職費	360		1. 為宣導教育政策，辦理新聞、電子報、文宣業務及媒體宣導等經費15,750千元(秘書室新聞組、企劃科)，包括：
0250 按日按件計資酬金	4,143		(1) 辦理新聞處理、電子報與企劃及文宣等專業服務費5,750千元。
0251 委辦費	4,137		(2) 媒體宣導、新聞聯繫、文宣品、年曆印製及各項雜支等經費10,000千元。
0271 物品	230		
0279 一般事務費	32,820		2. 辦理國會聯繫、公共關係、企劃及管考業務等相關工作推動經費4,180千元(秘書室國會聯絡組、管教科與企劃科)。
0291 國內旅費	1,450		
0400 獎補助費	5,000		
0430 政府機關間之補助	1,000		3. 辦理教育部法規疑義之研議闡釋、法規資料之蒐集、研議、編纂、統計及法規草案整理編印等2,511千元(法規會)，包括：
0432 對特種基金之補助	4,000		(1) 教育部法律諮詢委員5人，每人每月兼職費3千元，全年計180千元。

**教育部**  
**歲出計畫提要及分支計畫概況表**

經費門併計

中華民國98年度

單位：新臺幣千元

工作計畫名稱及編號	5120010901 一般教育推展	預算金額	716,400
分支計畫及用途別科目	預算金額	承辦單位	說明
			<p>(2)召開法規委員會議及國家賠償事件小組會議，委員出席費450千元。</p> <p>(3)購置法律書籍及期刊50千元。</p> <p>(4)法規資料之蒐集、研議、統計及所需人力等經費1,831千元。</p> <p>4.教育統計資料蒐集及編印等經費10,971千元(統計處)，包括：</p> <p>(1)辦理教育統計調查、教育民意調查及學生學習生活調查等經費2,711千元，包括調查費、資料整理費、輔導費、督導差旅費、印刷費、郵費、雜費及所需人力等經費。</p> <p>(2)辦理各級學校公務統計電腦網路報送系統，並建立各校基本統計資料庫5,540千元，包括研討會、程式設計費、報表設計費、各縣市建置電腦網路維護費、保固維護及上線輔導、各縣市政府辦公務統計網路報送系統研討會及所需人力等經費。</p> <p>(3)編印中華民國教育統計、教育概況、教育統計指標之國際比較、大專校院概況及各級學校名錄等書刊1,980千元，包括印刷費1,830千元、國內出差旅費50千元及郵費100千元。</p> <p>(4)教育圖表維護更新及教育資料書刊蒐集購買400千元。</p> <p>(5)與行政院主計處合辦各級學校學生統計製圖競賽340千元。</p> <p>5.本部預算、概算、決算及相關資料之編印費等1,683千元(會計處)。</p> <p>6.教育部教育經費分配審議委員會會務經費288千元(會計處)，包括聘請學者與專家為委員之出席費124千元、交通費120千元及辦理會務所需文具紙張、雜支等44千元。</p> <p>7.辦理教師申訴案件之評議、研修相關法規及業務研討(習)會等4,961千元(申評會)，包括：</p> <p>(1)辦理教師申訴工作經費2,535千元，其中：</p> <p style="padding-left: 20px;">&lt;1&gt;召開中央教師申訴評議委員會評議申訴案件，每年約召開100次，計需2,400千元。</p>

經費門併計  
工作計畫  
分支計畫

教育部

歲出計畫提要及分支計畫概況表

中華民國98年度

單位：新臺幣千元

經費門併計

幣千元

16,400

組會

人力

千元

學生

活調查

費、

費、

系統

千元、

費、

護及

網路

教育

及各

印刷費

郵費10

集購

計製

費等

288

委員之

務所

及業

括：

其中：

申訴

00千

工作計畫名稱及編號	5120010901 一般教育推展	預算金額	716,400
分支計畫及用途別科目	預算金額	承辦單位	說明
03 人事行政管理與財務輔導	80,533	會計處、人事	<p>&lt;2&gt;申訴評議案件評議書及後續救濟答辯書撰擬、審查等135千元。</p> <p>(2)辦理教師申訴業務座談會及研討(習)會等800千元。</p> <p>(3)一般事務費626千元，包括申訴案件印製、文件影印、郵費及所需人力等。</p> <p>(4)辦理教師申訴業務人員所需之國內出差旅費1,000千元。</p> <p>8. 訴願會業務2,796千元(訴願會)，包括：</p> <p>(1)按日按件計資酬金204千元，其中：</p> <p>&lt;1&gt;出席費140千元。</p> <p>&lt;2&gt;稿費64千元。</p> <p>(2)兼職交通費：12次*3千元*10人=360千元。</p> <p>(3)辦理訴願業務座談會437千元及研討會400千元，合共837千元。</p> <p>(4)購置文教圖書及期刊80千元。</p> <p>(5)一般事務費1,265千元，其中：</p> <p>&lt;1&gt;編印訴願業務宣導資料200千元。</p> <p>&lt;2&gt;打印、影印、郵費及事務用品175千元。</p> <p>&lt;3&gt;辦理訴願案件電腦系統查詢維護及協助訴願案件審議等相關工作所需人力890千元。</p> <p>(6)國內出差旅費(委員及訴願會同仁差旅費)50千元。</p> <p>9. 檔案法自民國91年1月1日正式施行，檔案管理局於民國91年設置「機關檔案管理金檔獎」，並在92年辦理第1屆評獎活動。目的在於鼓勵各機關積極配合檔案管理新制的落實，藉此表彰著有卓越績效之機關，樹立現代檔案管理之最佳標竿。本部積極輔導所屬機關學校改善檔案典藏環境、提升檔案管理效能，訂定「教育部對所屬機關學校檔案管理作業成效訪視實施計畫」。為獎勵檔案管理作業成效績優及榮獲金檔獎之機關學校，每年擇優酌予補助各機關學校100萬元以精進檔案管理作業績效，合共5,000千元(總務司)。</p> <p>本項計需經費80,533千元，其內容如下：</p>

**教育部**  
**歲出計畫提要及分支計畫概況表**

經費門併計

中華民國98年度

單位：新臺幣千元

工作計畫名稱及編號	5120010901 一般教育推展	預算金額	716,400
分支計畫及用途別科目	預算金額	承辦單位	說明
0200 業務費	12,833	處	<p>1. 學校行政人員訓練及本部人員業務研習6,973千元(人事處)，包括：</p> <p>(1)本部暨所屬機關學校行政人員訓練及本部人員業務研習4,045千元，其中：</p> <p>&lt;1&gt;為提高本部暨所屬機關學校行政人員素質，增進行政效能，規劃辦理本部暨所屬機關學校行政人員訓練3,225千元。</p> <p>&lt;2&gt;補助本部人員參加國內外進修費用700千元。</p> <p>&lt;3&gt;依據公務人員訓練進修法第17條，及其施行細則第24條規定，為提供所屬公務人員終身學習之機會，每月邀請學者專家專題演講10千元，計120千元。</p> <p>(2)依據「教育部推動組織學習及知識管理實施計畫」，辦理組織學習活動687千元。</p> <p>(3)為輔導私立學校人事業務，辦理私立學校人事人員業務講習會266千元。</p> <p>(4)為增進人事業務意見交流，輔導部屬機關學校人事法制，辦理人事主管會報及人事人員業務研習會275千元。</p> <p>(5)為增進同仁身心健康，辦理本部員工健康檢查500千元，以及參加中央聯合辦公大樓員工協助方案100千元，合共600千元。</p> <p>(6)辦理本部親子日活動50千元，以及退休人員春節聯誼餐會200千元，合共250千元。</p> <p>(7)辦理大學校長遴選與交接典禮200千元，以及參加國慶大會典禮50千元，合共250千元。</p> <p>(8)編印教育人事法規及釋例彙編400千元。</p> <p>(9)補助所屬公私立大專校院辦理兩岸高等學校人事法制研討會200千元。</p> <p>2. 輔導改進財務計畫經費5,739千元(會計處)，包括：</p> <p>(1)為加強國立大專校院財務管理，舉辦相關會計事務研討會經費689千元。</p> <p>(2)加強本部所屬機關學校內部審核作業之研究改進並建立規章制度經費308千元。</p> <p>(3)為增進所屬機關學校健全財務秩序與強化</p>
0201 教育訓練費	1,400		
0203 通訊費	50		
0231 保險費	60		
0250 按日按件計資酬金	422		
0251 委辦費	3,431		
0262 國內組織會費	10		
0271 物品	100		
0279 一般事務費	6,650		
0291 國內旅費	710		
0400 獎補助費	67,700		
0410 對臺灣省各縣市之補助	50,000		
0429 對福建省各縣之補助	17,500		
0432 對特種基金之補助	200		

教育部

歲出計畫提要及分支計畫概況表

中華民國98年度

單位：新臺幣千元

經費門併計

千元  
6,400

工作計畫名稱及編號	5120010901 一般教育推展	預算金額	716,400
分支計畫及用途別科目	預算金額	承辦單位	說明
04 獎勵優良公教人員	35,179	人事處	內部控制，不定期派員實地查核及協助業務處理委外人力等經費4,742千元。
0200 業務費	5,198		3.為輔導各縣市政府落實地方教育發展基金運作，達成教育經費專款專用目標，推動各縣市政府教育發展基金成立附屬單位預算，依行政院97年2月25日院臺教字第0970006817號函核定之「各縣市地方教育發展基金成立附屬單位預算推動方案」，編列補助地方教育發展基金成立附屬單位預算之縣市所需開辦費、獎勵金及辦理相關研習等經費67,821千元。
0203 通訊費	60		依本部所訂「各級學校資深優良教師獎勵暨請頒服務獎章要點」，並參考歷年受獎人數成長比例，預估獎勵人數及物價波動因素，就服務屆滿10年、20年、30年、40年之資深優良教師，按行政院核定之4千元、6千元、8千元、10千元標準發放慰問金及其他相關經費35,179千元，其內容如下：
0231 保險費	300		1.服務屆滿10年者約1,950人，每人慰問金4千元，計7,800千元。
0250 按日按件計資酬金	447		2.服務屆滿20年者約1,150人，每人慰問金6千元，計6,900千元。
0251 委辦費	2,421		3.服務屆滿30年者約440人，每人慰問金8千元，計3,520千元。
0279 一般事務費	1,970		4.服務屆滿40年者約90人，每人慰問金10千元，計900千元；另頒給每人匾額或獎牌一面，單價1千元，計90千元，合共990千元。
0400 獎補助費	29,981		5.省、市學校服務屆滿40年者約540人，頒給每人匾額或獎牌一面，單價1千元，計540千元。
0437 對國內團體之捐助	250		6.教師節贈與資深優良教師紀念品約200份，每份800元，計160千元。
0475 獎勵及慰問	29,731		7.編印服務屆滿40年資深優良教師芳名錄630套，每套500元，計315千元。
			8.教師節宴請服務屆滿40年資深優良教師餐費1,302千元。
			9.辦理優秀教育人員及公務人員選拔，獲選人數以80人為原則，每人致贈獎金50千元，計4,000千元；另舉行頒獎典禮相關費用117千元，合共4,117千元。

教育部  
歲出計畫提要及分支計畫概況表

經費門併計

中華民國98年度

單位：新臺幣千元

工作計畫名稱及編號	5120010901 一般教育推展	預算金額	716,400
分支計畫及用途別科目	預算金額	承辦單位	說明
05 學校及館所實驗室廢污共同 管理中心營運經費	42,700	環保小組	10. 教育奉獻獎獲獎者獎勵金每人50千元，40人計2,000千元；另舉行選拔及表揚活動相關費用約500千元，合共2,500千元。 11. 製作私立各級學校服務獎章2,074千元。 12. 每年三節發給對教育具有貢獻，且生活困苦或罹患重病急需濟助之教師（含退休者），每節1,537千元，三節計4,611千元。 13. 致贈本部退休人員紀念禮品100千元。 14. 補助本部公務人員協會運作經費250千元。 本項係環境資源研究管理中心營運之操作維護經費42,700千元，其內容如下：
0400 獎補助費	42,700		1. 固定操作維護成本：依據契約書第七條，環境資源研究管理中心自開始營運起至第10年止，每年定額補助40,000千元。（98年為第3年）
0432 對特種基金之補助	42,700		2. 變動操作維護成本：依環境資源研究管理中心所提報並經教育部核定之每年預定處理量，第1年每公斤補助30元整，之後逐年以上述金額遞減20%比率，至第6年（含）後本部不予補助，惟補助期間每年依實際處理量結算補助金額，多退少不補。98年度以國立成功大學97年提報預定處理量45萬公斤（每公斤補助6元），需2,700千元。
06 人文教育專案規劃及研究發展	19,557	教研會	本項計需經費19,557千元，其內容如下：
0200 業務費	19,157		1. 行政院教育經費基準委員會會務經費664千元，係依據行政院教育經費基準委員會設置要點第十點規定編列相關經費（教研會），包括：
0250 按日按件計資酬金	2,301		(1) 基準委員會所聘請學者及專家擔任委員之出席費100千元。
0251 委辦費	6,806		(2) 研究小組委辦費500千元。
0271 物品	50		(3) 研究小組所聘請學者及專家擔任委員之出席費64千元。
0279 一般事務費	9,000		2. 補助或委託辦理人文與科學教育相關計畫及所需人力等經費906千元，包括：
0291 國內旅費	800		(1) 為改進人文教育政策推動，增進教學績效，補助辦理相關專案研究及研討會300千元。
0293 國外旅費	150		(2) 彙辦科學教育業務、委辦科學教育政策諮詢及相關研究工作等606千元。
0295 短程車資	50		
0400 獎補助費	400		
0430 政府機關間之補助	400		

教育部

歲出計畫提要及分支計畫概況表

中華民國98年度

單位：新臺幣千元

經費門併計

幣千元

716,400

工作計畫名稱及編號 5120010901 一般教育推展 預算金額 716,400

40人  
相關費

困苦  
(者)

元。  
維護經

環境  
年止  
年)

理中心  
量,第  
金額

予補助  
助金額  
97年提

)，需2

4千元  
置要點  
包括：

委員之

員之出

畫及所

學績效  
00千元

政策諮

分支計畫及用途別科目	預算金額	承辦單位	說明
			3. 進行強化教育基礎研究工作及所需人力等經費2,537千元，包括： (1) 為提升教育政策發展，推動教育基礎研究工作2,037千元，係為檢視國家教育長期發展需求，包括深化教育政策立論基礎及行政資源整合等內涵，規劃進行相關工作及研究計畫。 (2) 配合國家教育研究院整併方案推動研究院所需相關經費500千元，包括方案規劃及召開籌設諮詢小組會議等支出。
			4. 辦理教師法等相關法制研修與業務研究及活動經費、教師會相關業務研討及活動經費4,300千元，包括： (1) 召開教師法等相關法制研修與教育議題相關業務研究及活動之出席費700千元。 (2) 辦理教師法等相關法制研修與教育議題相關業務研究及活動之業務費900千元。 (3) 委託辦理教師法等相關法制研修與教育議題相關業務研究及活動經費2,700千元。
			5. 辦理教育專題研究規劃及業務活動經費1,950千元，包括： (1) 召開教育專題研究規劃及業務活動出席費500千元。 (2) 辦理教育專題研究規劃及業務活動經費950千元。 (3) 辦理性別主流化相關活動經費100千元。 (4) 補助教育專題研討活動經費400千元。
			6. 推動海洋教育等相關業務研究及活動經費2,600千元，包括： (1) 召開海洋教育相關業務出席費500千元。 (2) 委託辦理海洋教育相關研究及業務經費1,100千元。 (3) 辦理海洋教育研討活動經費1,000千元。
			7. 試辦中小學教師專業發展評鑑等研究及業務經費2,500千元，包括： (1) 召開中小學教師專業發展評鑑會議出席費500千元。 (2) 辦理中小學教師專業發展評鑑相關研究及



**教育部**  
**歲出計畫提要及分支計畫概況表**

中華民國98年度

單位：新臺幣千元

經資門併計

工作計畫名稱及編號	5120010901 一般教育推展	預算金額	716,400
分支計畫及用途別科目	預算金額	承辦單位	說 明
07 校園安全衛生設施改善及永續發展人才培訓	92,106	環保小組	<p>業務費1,850千元。</p> <p>(3)為提升國內中小學教師專業評鑑，赴國外實地訪查與蒐集相關資料或參與學術研討會之旅費150千元。</p> <p>8.教育研究委員會專案網站維護費200千元。</p> <p>9.辦理教育永續發展相關工作經費3,900千元，係為廣泛徵詢各方意見並有效統整政府資源，建立教育溝通平台，針對各項教育政策議題做討論與提供諮詢等相關業務及活動經費。</p> <p>本項計畫需經費92,106千元，其內容如下：</p>
0200 業務費	45,876		1.推動永續發展的綠色學校25,000千元，係為持續規劃及協助學校建立永續發展教育課程、政策與管理制度及校園環境，規劃與相關部會、民間團體及學術界伙伴關係，共同推動永續發展相關環境計畫及環保教育科技研究，持續推動綠色學校、環境教育網絡學院的建置與運作、國際環境教育合作交流計畫，進行政策規劃、計畫執行等相關之研究及所需勞務委外人力。
0203 通訊費	200		
0250 按日按件計資酬金	527		
0251 委辦費	39,083		
0271 物品	216		
0279 一般事務費	5,000		
0291 國內旅費	750		
0295 短程車資	100		
0400 獎補助費	46,230		2.校園環境管理及實驗室安全衛生管理20,680千元，包括：
0401 對台北市政府之補助	1,875		(1)規劃與推動大專校院及高中職學校建立環境管理制度，包含全國校院環境管理資料庫、訓練機制、諮詢體系及網站等，並進行政策規劃及計畫執行等相關之研究。
0402 對高雄市政府之補助	1,875		(2)協助各級學校建立實驗及實習場所安全衛生管理制度、建制學校實驗室安全衛生網站運作、推動學校實驗室安全衛生教育、培訓種子教師、辦理示範觀摩等。
0410 對臺灣省各縣市之補助	10,305		3.教育部實驗(習)場所安全衛生教育訓練六年推動計畫9,000千元，包括：
0429 對福建省各縣之補助	1,675		(1)補助公私立大專校院辦理安全衛生師資培育計畫6,000千元。
0430 政府機關間之補助	4,975		(2)委託辦理安全衛生教育訓練課程3,000千元。
0432 對特種基金之補助	8,975		
0437 對國內團體之捐助	4,675		
0438 對私校之獎助	11,875		4.大專與高中(職)學校實驗室、實習場所安全衛生及校園環境管理補助計畫25,232千元，包括：



**教育部**  
**歲出計畫提要及分支計畫概況表**

中華民國98年度

單位：新臺幣千元

經費門併計	工作計畫名稱及編號	預算金額	承辦單位	說 明
6,400	5120010901 一般教育推展			716,400
分支計畫及用途別科目	預算金額	承辦單位	說 明	
			(1)補助大專校院安全衛生設施改善15,000千元。 (2)補助高中職學校安全衛生設施改善10,000千元。 (3)辦理學校環境與安全衛生管理評鑑及人員研習等232千元。 5.校園紅火蟻防治計畫10,000千元。 6.永續發展教材出版及人才培訓計畫2,194千元。	
08 永續校園改善計畫	79,286	環保小組	本項計畫需經費79,286千元，其內容如下：	
0200 業務費	10,720		1.辦理「永續校園推廣計畫」，執行項目包含硬體改造及配合相關教學內容，執行主題有能源再生、節約能源、基地永續、生態循環、健康建築及其他符合永續發展等事項。由「永續校園輔導團」協助執行，執行要項包含輔導永續學校改造案例號、進行案例記錄與分析、教育訓練製作宣導資料與舉辦「永續校園成果發表會」，預期可改造50所學校。另因應業務所需之勞務委外人力。	
0250 按日按件計資酬金	440			
0251 委辦費	9,270			
0279 一般事務費	800			
0291 國內旅費	200			
0295 短程車資	10			
0400 獎補助費	68,566		2.舉辦多場次「永續校園永續發展改造」演講宣導、說明會、研討會、研習營、展示等活動。整合永續環境教育計畫，記錄永續校園推行過程，建立「永續校園資訊網」，包含永續校園操作技術、各校執行永續校園即時資訊及控管系統。	
0401 對台北市政府之補助	4,216			
0402 對高雄市政府之補助	2,850			
0410 對臺灣省各縣市之補助	42,700			
0429 對福建省各縣之補助	400			
0430 政府機關間之補助	15,800			
0437 對國內團體之捐助	350			
0438 對私校之獎助	2,250			
09 國家教育研究院籌備計畫	315,101	國家教育研究院籌備處行政室	本項計畫需經費315,101千元，係支應國家教育研究院籌備處經費，其內容如下：	
0100 人事費	105,367		1.人事費105,367千元，包括：	
0103 法定編制人員待遇	53,460		(1)研究人員及職員58人之人事費53,460千元。	
0104 約聘僱人員待遇	6,887		(2)約聘人員10人、約僱人員5人、技工20人、駕駛2人及工友9人，共46人之人事費18,487千元。	
0105 技工及工友待遇	11,600			
0111 獎金	14,184			
0121 其他給與	4,335		(3)員工考績獎金及年終工作獎金等14,184千元。	
0131 加班值班費	1,813			
0142 退休退職給付	1,400		(4)員工休假補助及上下班車票費補助4,335千元。	
0143 退休離職儲金	6,024			
0151 保險	5,664		(5)員工不休假加班費1,558千元及超時加班費	

教育部  
歲出計畫提要及分支計畫概況表

經資門併計

中華民國98年度

單位：新臺幣千元

工作計畫名稱及編號	5120010901 一般教育推展	預算金額	716,400
分支計畫及用途別科目	預算金額	承辦單位	說 明
0200 業務費	148,847		255千元，合共1,813千元。
0201 教育訓練費	258		(6)技工及工友各1人之退休金及退職補償金1,400千元。
0202 水電費	10,687		(7)公務人員退撫基金政府負擔部份6,024千元。
0203 通訊費	5,478		。
0215 資訊服務費	7,006		(8)公保、全民健保及勞工保險政府負擔之保險費5,664千元。
0219 其他業務租金	2,858		2. 業務費148,847千元，包括：
0221 稅捐及規費	312		(1)各項員工訓練費258千元。
0231 保險費	310		(2)水費、電費及瓦斯費10,687千元。
0249 臨時人員酬金	990		(3)出版品、教學媒體、研究成果與教育研究發展期刊寄送郵資及電話費、網路通訊費5,478千元。
0250 按日按件計資酬金	29,746		(4)資訊委外駐點服務、教室與宿舍、辦公行政用電腦及週邊設備維修、行政資訊系統維護7,006千元。
0251 委辦費	12,677		(5)接送研習學員與研習校外參觀用車、各項會議車輛租金及影印機租金2,858千元。
0261 國際組織會費	21		(6)鍋爐等高壓設備、升降機設備與建築物安檢規費及汽機車燃料使用費312千元。
0262 國內組織會費	20		(7)公共責任意外險、財產火災保險及汽機車意外險等保險費310千元。
0271 物品	5,882		(8)座談及會議錄音之轉譯費用、問卷調查費、資料登錄費、訪查費及遴用臨時專業人士協助進行學術研究之費用等990千元。
0279 一般事務費	56,091		(9)法律顧問費、研究論文、教學媒體、研習教材、研習資訊雙月刊審查、撰稿費，辦理學術研討會、教育研究論壇、研習講座鐘點費及研究計畫等專業會議專家學者出席費等29,746千元。
0282 房屋建築養護費	4,492		(10)辦理中小學課程相關基礎性研究所需相關研究費等12,677千元。
0283 車輛及辦公器具養護費	223		(11)參加美國教育研究協會等國際組織為會員之會費21千元。
0284 設施及機械設備養護費	5,651		(12)參加圖書館館際合作協會及圖書館學會、臺灣心理學會、中國測驗學會等國內組織為會員之會費20千元。
0291 國內旅費	5,585		(13)研習業務用、研究計畫與事務用所需相關
0292 大陸地區旅費	290		
0293 國外旅費	50		
0294 運費	220		
0300 設備及投資	60,515		
0304 機械設備費	1,000		
0305 運輸設備費	640		
0306 資訊軟硬體設備費	5,289		
0319 雜項設備費	53,586		
0400 獎補助費	372		
0475 獎勵及慰問	372		

教育部

歲出計畫提要及分支計畫概況表

中華民國98年度

單位：新臺幣千元

經費門併計

千元  
6,400  
千元  
之保  
研究  
費5  
公行  
系統  
各項  
勿安  
幾車  
查費  
業人  
研習  
辦  
講座  
者出  
相關  
會員  
會  
組織  
相關

工作計畫名稱及編號	5120010901 一般教育推展	預算金額	716,400
分支計畫及用途別科目	預算金額	承辦單位	說明
			<p>參考資料、文具、電腦耗材、紙張、零件五金、修繕用耗材(燈泡、電纜電線、電器等零組件)、環保袋、報紙雜誌期刊、及學員宿舍用品等5,882千元。</p> <p>(14)各項出版品印刷、研究計畫所需印刷、環境佈置、會議誤餐費、會議實況錄影、轉譯文字稿、影音上網、文康活動、社團服裝費、員工健康檢查、清潔、信封印刷、草坪維護、院區保全、消防設備安檢更新、研習人員參觀門票、委託具相關經驗之廠商承辦原住民刊物出版、辦理圖書館務、研習資訊、研習專書、院區保全、清潔、行政業務之勞力委外費用及研習員主副食費等56,091千元。</p> <p>(15)各棟大樓屋瓦修繕、各樓層電梯口漏水工程、辦公房舍、車棚與警衛室等養護及無障礙設施改善4,492千元。</p> <p>(16)公務車輛及各項辦公設備維護費223千元。</p> <p>(17)飲水機與監視系統維護費、污水廠操作費、中央空調設備保養費及高、低壓電氣設備保養費等5,651千元。</p> <p>(18)研習業務聘任輔導員、講座差旅費、執行研究計畫會議差旅費及員工洽公差旅費5,585千元。</p> <p>(19)赴大陸實地訪察與蒐集資料，進行義務教育階段課程綱要研修機制等比較研究，蒐集課程與教學相關資料或參與相關之學術研討會之旅費290千元。</p> <p>(20)赴韓國教育開發院訪問其本土教育實施情況差旅費50千元。</p> <p>(21)業務所需搬運費220千元。</p> <p>3.設備及投資60,515千元，包括：</p> <p>(1)空調、電力不中斷設備及環境設施改善1,000千元。</p> <p>(2)汰換首長座車1輛購置費640千元。</p> <p>(3)電腦軟硬體更新、防火牆、印表機及院區網路伺服器汰換等5,289千元。</p>

教育部

歲出計畫提要及分支計畫概況表

經費門併計

中華民國98年度

單位：新臺幣千元

工作計畫名稱及編號	5120010901 一般教育推展	預算金額	716,400
分支計畫及用途別科目	預算金額	承辦單位	說明
			(4)購置會議室投影機、會議桌椅、研習教室 電動螢幕、擴音設備、飲水機、防潮櫃、 圖書室增購各種館藏、中文期刊、英文期 刊、日文期刊、中英文圖書與改善豐原院 區研習用宿舍及研習設備等53,586千元。 4.獎補助費372千元，係退休人員三節慰問金。

經費門  
工作計  
計畫內  
貫徹  
分  
01 發展  
作  
0200  
020  
025  
025  
027  
027  
029  
029  
029  
0400  
044  
03 加強  
0200  
020  
025  
025  
027  
027  
029  
029  
029  
0400  
040  
040  
0410  
042  
043  
043

## 教育部

## 歲出計畫提要及分支計畫概況表

中華民國98年度

單位：新臺幣千元

幣千元  
16,400

經費門併計

工作計畫名稱及編號

5120010902 特殊教育推展

預算金額

1,279,129

計畫內容：

貫徹零拒絕，發展與改進特殊教育。

預期成果：

提高特教學生安置率，提升特教服務品質。

教室  
櫃、  
文期  
原院  
元。  
金。

分支計畫及用途別科目	預算金額	承辦單位	說明
01 發展與改進特殊教育相關工作	15,420	特教小組	本項計畫需經費15,420千元，其內容如下： 1. 健全特殊教育行政與法規及所需人力及各類宣導經費3,720千元。 2. 加強特殊教育研究發展1,500千元。 3. 辦理特殊教育評鑑及訪視1,000千元。 4. 辦理特殊教育相關專業在職進修4,500千元。 5. 加強教師在職進修4,000千元。 6. 辦理優秀特殊教育人員及愛心廠商表揚700千元。
0200 業務費	15,420		
0202 水電費	475		
0203 通訊費	200		
0250 按日按件計資酬金	500		
0251 委辦費	12,445		
0271 物品	300		
0279 一般事務費	1,000		
0291 國內旅費	300		
0295 短程車資	200		
02 加強推展資優教育	17,304	特教小組	本項計畫需經費17,304千元，其內容如下： 1. 研發資優教育測驗工具10,904千元。 2. 補助私立大專校院資優學生獎助金400千元。 3. 推動資優教育方案6,000千元。
0200 業務費	16,904		
0250 按日按件計資酬金	600		
0251 委辦費	15,904		
0279 一般事務費	300		
0291 國內旅費	50		
0295 短程車資	50		
0400 獎補助費	400		
0441 對學生之獎助	400		
03 加強身心障礙學生教育	1,246,405	特教小組	本項計畫需經費1,246,405千元，其內容如下： 1. 加強地方政府推動特殊教育660,836千元，包括： (1) 補助直轄市與縣市立特殊教育學校及高職特殊教育班95,000千元。 (2) 補助縣市特殊教育資源中心100,520千元。 (3) 加強相關專業人員及助理人員特殊教育服務164,600千元。 (4) 補助縣市政府辦理特殊教育工作經費72,428千元。 (5) 補助辦理教師、專業人員及家長特殊教育專業知能研習24,270千元。 (6) 補助加強縣市特殊教育學生鑑定及就學輔導委員會功能34,000千元。 (7) 補助身心障礙學童交通費55,448千元。 (8) 辦理特殊教育學生通報系統5,000千元。 (9) 補助私立特殊教育學校改善師資10,000千
0200 業務費	91,104		
0203 通訊費	200		
0250 按日按件計資酬金	1,000		
0251 委辦費	89,104		
0271 物品	200		
0279 一般事務費	100		
0291 國內旅費	400		
0295 短程車資	100		
0400 獎補助費	1,155,301		
0401 對台北市政府之補助	98,006		
0402 對高雄市政府之補助	47,693		
0410 對臺灣省各縣市之補助	505,927		
0429 對福建省各縣之補助	14,870		
0432 對特種基金之補助	170,960		
0437 對國內團體之捐助	20,000		

**教育部**  
**歲出計畫提要及分支計畫概況表**

經費門併計

中華民國98年度

單位：新臺幣千元

工作計畫名稱及編號	預算金額	承辦單位	說明
5120010902 特殊教育推展			預算金額 1,279,129
0438 對私校之獎助	249,845		元。
0441 對學生之獎助	48,000		(10)補助辦理學前特殊教育方案7,320千元。 (11)補助學前身心障礙幼兒教育經費(給家長)30,000千元。 (12)獎勵辦理學前身心障礙教育經費(給機構)48,000千元。 (13)補助新設學前特殊教育班及強化師資14,250千元。
			2.強化高等教育階段之身心障礙教育368,780千元，包括： (1)辦理身心障礙學生升大專甄試14,000千元。 (2)獎勵大專校院招收身心障礙學生46,800千元。 (3)輔導大專校院身心障礙學生所需協助同學工作費、學習教材與耗材費、輔導人員工作費、課業輔導鐘點費、學生活動費、資源教室輔導及行政相關設備等經費259,980千元。 (4)補助私立大專校院身心障礙學生獎助金48,000千元。
			3.提供身心障礙學生相關支持服務216,789千元，包括： (1)改善校園無障礙環境相關設施104,685千元。 (2)提供身心障礙學生學習輔具22,503千元。 (3)強化大學校院特殊教育中心輔導功能28,735千元。 (4)補助民間團體推展特殊教育15,000千元。 (5)補助身心障礙藝文團體演出活動經費2,000千元。 (6)委辦維護特殊教育相關網站6,400千元。 (7)委託維護或製作視障教材及教具15,000千元。 (8)管理維護及推廣使用並發售特教學生測驗評量工具8,000千元。 (9)研發身心障礙類測驗評量工具6,466千元。 (10)辦理身心障礙學生夏令營8,000千元。

**教育部**  
**歲出計畫提要及分支計畫概況表**

中華民國98年度

單位：新臺幣千元

經費門併計

工作計畫名稱及編號	5120010903 原住民教育推展	預算金額	462,021
-----------	--------------------	------	---------

計畫內容：  
辦理強化原住民學生教育業務。

預期成果：  
依計畫完成。

分支計畫及用途別科目	預算金額	承辦單位	說明
01 辦理原住民教育	462,021	中教司,國教司,社教司,體育司,文教處,教研會,訓委會,電算中心,中部辦公室,技職司	本項計畫經費462,021千元,其內容如下: 1. 建立原住民教育體系19,423千元,包括: (1)補助大專校院及學術機構辦理原住民教育學術研討會1,200千元(教研會)。 (2)補助辦理各項原住民教育教學及行政研討會3,596千元(教研會)。 (3)委託辦理原住民教育政策協調推展及研究業務790千元(教研會)。 (4)補助原住民重點技專校院配合鄰近或當地原住民文化與區域產業等特色,培育各類人才1,637千元(技職司)。 (5)補助原住民重點技專校院與職訓中心或事業單位建教合作,加強技能專精訓練,提升學生就業能力1,600千元(技職司)。 (6)補助原住民重點技專校院成立原住民社團活動、辦理生活與課業輔導及生涯規劃講座2,000千元(技職司)。 (7)補助開辦原住民傳統文化、技藝選修課程或學分班,並加強教師在職進修及研習2,100千元(技職司)。 (8)補助建置與維護原住民族技職教育網站,提供網路學習資源及就業相關資訊,並瞭解各校原住民技職教育成果及加強招生宣導1,000千元(技職司)。 (9)補助諮詢輔導原住民重點技專校院辦理原住民技職教育500千元(技職司)。 (10)補助推展原住民重點技專校院教育特色,充實其相關教學軟體設施5,000千元(技職司)。 2. 改進原住民師資培育4,925千元,係為加強對原住民地區中小學之師資品質、學生學習狀況、族語教學及升學等問題之了解並協助解決問題,補助師資培育之大學校院原住民教育中心辦理原住民地區中小學教育輔導(中教司)。 3. 建立原住民學生生活教育與輔導體系107,877千元,包括: (1)補助原住民技職學校配合鄰近或當地原住
0200 業務費	27,363		
0250 按日按件計資酬金	220		
0251 委辦費	14,552		
0279 一般事務費	12,041		
0291 國內旅費	300		
0295 短程車資	250		
0400 獎補助費	434,658		
0401 對台北市政府之補助	13,750		
0402 對高雄市政府之補助	8,850		
0410 對臺灣省各縣市之補助	254,817		
0430 政府機關間之補助	73,781		
0432 對特種基金之補助	12,635		
0437 對國內團體之捐助	20,269		
0438 對私校之獎助	39,555		
0441 對學生之獎助	11,001		



教育部  
歲出計畫提要及分支計畫概況表

經資門併計

中華民國98年度

單位：新臺幣千元

工作計畫名稱及編號	5120010903 原住民教育推展	預算金額	462,021
分支計畫及用途別科目	預算金額	承辦單位	說明
			<p>民文化與區域產業等特色，培育各類人才5,355千元(中部辦公室)。</p> <p>(2)補助原住民技職學校與職訓中心或專業單位建教合作，加強技能專精訓練，提升學生就業能力4,000千元(中部辦公室)。</p> <p>(3)補助原住民技職學校成立原住民社團活動，辦理生活與課業輔導及生涯規劃講座6,000千元(中部辦公室)。</p> <p>(4)開辦原住民傳統文化、技藝選修課程或學分班，並加強教師在職進修及研習6,000千元(中部辦公室)。</p> <p>(5)辦理原住民學生就業參觀活動，認識企業工作信念與態度及不同文化工作觀3,000千元(中部辦公室)。</p> <p>(6)補助建置及維護原住民族技職教育網站，提供網路學習資源及就業相關資訊，並瞭解各校原住民技職教育成果及加強招生宣導6,793千元(中部辦公室)。</p> <p>(7)辦理分區選定中心學校，促進該區原住民技職教育發展，並配合評鑑輔導3,500千元(中部辦公室)。</p> <p>(8)充實原住民職校教學設備及設施31,300千元(中部辦公室)。</p> <p>(9)補助台北及高雄兩市原住民高職學生住宿伙食費2,000千元(中部辦公室)。</p> <p>(10)補助高職設立原住民藝能班相關之鐘點費、開辦費及教學設備等經費7,770千元(中部辦公室)。</p> <p>(11)補助原住民就讀高級中學住宿及伙食費4,000千元(中部辦公室)。</p> <p>(12)補助辦理各項原住民教學、研習活動與評鑑工作4,000千元(中部辦公室)。</p> <p>(13)補助各國立高級中等學校原住民教學設備14,188千元(中部辦公室)。</p> <p>(14)補助原住民教學輔導教師鐘點費1,000千元(中部辦公室)。</p> <p>(15)督導及補助地方政府或結合民間團體推動原住民中輟生輔導各項工作及活動1,970</p>



教育部

歲出計畫提要及分支計畫概況表

中華民國98年度

單位：新臺幣千元

經費門併計

幣千元

62,021

工作計畫名稱及編號	5120010903 原住民教育推展	預算金額	462,021
分支計畫及用途別科目	預算金額	承辦單位	說明
			<p>千元(訓委會)。</p> <p>(16)辦理原住民公費留學經費7,001千元，係本部提供原住民公費留學生8名之國外經費；另行政院原住民族委員會提供公費留學生名額經費，由該會逕自編列。所提供之國外經費包括生活費、學雜費及國內外語文訓練機構之留學國語文相關費用等每名每年需875,125元，8名計7,001千元(文教處)。</p> <p>4.強化原住民教育課程與教學197,217千元，包括：</p> <p>(1)補助國民中小學原住民住宿生之住宿費及伙食費60,000千元，係按每生每學期補助12,600元(國教司)。</p> <p>(2)充實原住民國民中小學教育文化特色及設備器材39,567千元，係由縣市政府所屬學校提報計畫及經費需求，經審查符合補助指標者，給予補助(國教司)。</p> <p>(3)提升原住民國民中小學英語、本土語言師資及教材補助92,587千元，係為因應原住民學生升學優待辦法改變，以及原住民國民中小學教學實際需要，辦理以下項目(國教司)：</p> <p>&lt;1&gt;編輯原住民族語教學參考資料。</p> <p>&lt;2&gt;辦理原住民族語言師資研習。</p> <p>&lt;3&gt;補助地方政府進用經行政院原住民族委員會檢核通過之教學支援工作人員實施原住民族語教學相關費用(含鐘點費、交通費、勞健保費及提撥勞工退職金)。</p> <p>&lt;4&gt;辦理原住民母語歌舞劇競賽。</p> <p>&lt;5&gt;印製及配送原住民族語教材(含光碟)。</p> <p>(4)充實原住民數位教學資源3,863千元(電算中心)。</p> <p>(5)改善原住民學校資訊教學相關設備1,200千元(電算中心)。</p> <p>5.強化原住民體育與教學活動56,980千元，包括：</p> <p>(1)辦理原住民運動人才培育計畫(含田徑、</p>

教育部  
歲出計畫提要及分支計畫概況表

經資門併計

中華民國98年度

單位：新臺幣千元

工作計畫名稱及編號	5120010903 原住民教育推展	預算金額	462,021
分支計畫及用途別科目	預算金額	承辦單位	說明
			<p>體操、柔道、舉重、跆拳道、棒球及女壘)與其他訓練及活動30,280千元，其中：</p> <p>&lt;1&gt;補助重點學校教練指導費、選手營養費及課業輔導費6,000千元。</p> <p>&lt;2&gt;辦理原住民學生運動人才督訓及輔導1,000千元。</p> <p>&lt;3&gt;建置原住民運動人才資料庫500千元。</p> <p>&lt;4&gt;辦理原住民特優選手運動科學研究並提升競技水準2,000千元。</p> <p>&lt;5&gt;辦理原住民運動人才國內外移地訓練2,000千元。</p> <p>&lt;6&gt;辦理重點項目教練研習1,200千元。</p> <p>&lt;7&gt;充實重點學校訓練設備及器材15,000千元。</p> <p>&lt;8&gt;輔導原住民學校發展各種特色運動2,580千元。</p> <p>(2)充實原住民學校運動場地設施21,600千元。</p> <p>(3)補助原住民學校發展運動社團及代表隊1,000千元。</p> <p>(4)補助辦理各項原住民學生體育活動4,100千元。</p> <p>6.辦理原住民親職教育與社會教育75,599千元(社教司)，包括：</p> <p>(1)補助地方政府辦理原住民成人教育活動4,500千元。</p> <p>(2)補助辦理原住民家庭教育活動，編印原住民家庭教育教案教材，辦理原住民家庭教育種籽人員培訓10,000千元。</p> <p>(3)補助辦理原住民兒童、青少年、婦女及老人終身學習、性別平等及人身安全教育、藝術教育、原住民語言及文化傳承等教育活動19,349千元。</p> <p>(4)輔導部屬社教機構策辦原住民終身學習活動，輔導推動部落社區大學，培育部落社區人才之知能活動39,750千元。</p> <p>(5)充實與改善原住民社會教育及家庭教育設施設備2,000千元。</p>

經資門  
工作計畫  
計畫內  
辦理  
服務  
分  
01 教育  
行政  
0200  
027  
027  
029  
029  
02 網路  
0200  
025  
025  
027  
029  
0300  
030  
0400  
043  
043  
03 全國  
構大  
0200  
020  
021  
025  
027  
029  
029  
029

**教育部**  
**歲出計畫提要及分支計畫概況表**

中華民國98年度

單位：新臺幣千元

經費門併計

幣千元

62,021

工作計畫名稱及編號	5120010904 教育與學術資訊管理及發展	預算金額	1,301,508
-----------	-------------------------	------	-----------

計畫內容：

辦理資訊教育相關計畫推動，執行全國學術電腦資訊服務及大學電腦網路等計畫。

預期成果：

1. 強化台灣學術網路基礎建設及前瞻應用服務。
2. 建構中小學優質數位化學習內容與環境。
3. 加強偏遠與離島地區師生及民眾資訊素養與應用能力，縮短中小學城鄉數位落差。
4. 建立教育行政資訊應用及服務體系。

分支計畫及用途別科目	預算金額	承辦單位	說明
01 教育與學術資訊管理及發展	1,252	電算中心	本項係支應經常性行政業務推展所需經費。
行政工作維持			
0200 業務費	1,252		
0271 物品	800		
0279 一般事務費	252		
0291 國內旅費	100		
0295 短程車資	100		
02 網路學習發展計畫	73,615	電算中心	本項計需經費73,615千元，其內容如下：
0200 業務費	54,215		1. 推動網路學習，建構部屬館所資源學習機制及環境14,800千元，包括：
0250 按日按件計資酬金	1,275		(1) 補助社教機構及學校建置終身學習全球資訊網路教材製作費用10,000千元。
0251 委辦費	51,440		(2) 社教整合入口網站(社教博識網)維護及營運4,800千元。
0271 物品	500		
0291 國內旅費	1,000		
0300 設備及投資	2,400		2. 推動網路學習品質提升相關機制18,815千元，包括：
0306 資訊軟硬體設備費	2,400		(1) 網路學習實施成效評鑑2,000千元。
0400 獎補助費	17,000		(2) 數位學習認證中心運作及數位學習相關推廣活動16,815千元。
0430 政府機關間之補助	11,000		
0437 對國內團體之捐助	6,000		
03 全國學術電腦資訊服務及建構大學電腦網路	290,633	電算中心	本項計需經費290,633千元，其內容如下：
0200 業務費	205,733		1. 臺灣學術網路(TANet)骨幹電路及網路中心基本維運183,000千元，包括：
0203 通訊費	108,000		(1) 臺灣學術網路(TANet)國際及國內骨幹電信費用每月月租費，各12個月，共108,000千元。
0215 資訊服務費	56,100		(2) 臺灣學術網路(TANet)12區與直轄市及縣市網路中心研究發展、運作、管理補助，並推動全方位數位學習環境、教學及行政服務平台運作環境等55,000千元。
0251 委辦費	39,350		
0279 一般事務費	1,950		
0291 國內旅費	163		
0293 國外旅費	120		
0295 短程車資	50		

**教育部**  
**歲出計畫提要及分支計畫概況表**

經費門併計

中華民國98年度

單位：新臺幣千元

工作計畫名稱及編號	5120010904 教育與學術資訊管理及發展	預算金額	1,301,508
分支計畫及用途別科目	預算金額	承辦單位	說明
0300 設備及投資	6,500		(3)臺灣學術網路(TANet)12區與直轄市及縣市中心網路及資訊安全實體防護計畫補助20,000千元。
0306 資訊軟硬體設備費	6,500		
0400 獎補助費	78,400		2.本中心運作臺灣學術網路(TANet)骨幹相關服務與所需軟硬體更新及維護費24,000千元，包括：
0401 對台北市政府之補助	2,390		(1)現有各網路設備及伺服器主機維護費17,500千元。
0402 對高雄市政府之補助	2,065		(2)因應網路頻寬擴充，更新網路設備及伺服器主機6,500千元。
0410 對臺灣省各縣市之補助	43,333		3.台灣學術網路骨幹區、縣市網路中心節點與學校端上持續推動資訊安全防護機制的建構、運作及教育17,300千元，包括：
0429 對福建省各縣之補助	2,962		(1)規劃提供全國各級學校建立不適合臺灣學術網路(TANet)取存資訊防護機制、資料庫交換準則及機制9,800千元。
0432 對特種基金之補助	26,250		(2)規劃臺灣學術網路(TANet)不當資訊防制小組實際運作，辦理管制、審議、輔導等各分組作業，並建立防制系統效能檢測、內容分級參考及處理機制等7,500千元。
0437 對國內團體之捐助	800		4.對臺灣學術網路(TANet)使用群辦理網路相關之應用、教育與資源管理等業務的推動7,320千元，包括：
0475 獎勵及慰問	600		(1)全國各級學校辦理學術網路教育應用活動費用1,400千元。
			(2)強化臺灣學術網路(TANet)網路資源規劃，建立管理機制5,800千元。
			(3)出席國際網際網路(或亞洲區)相關會議120千元。
			5.臺灣學術網路(TANet)新世代骨幹網路相關管理及設備擴充，建立台灣學術網路上的新興應用服務；提供語音交換平台服務並整合相關資源20,513千元，包括：
			(1)整合推動規劃研擬新世代骨幹電腦網路應用管理機制經費5,513千元。
			(2)語音交換平台在台灣學術網路上的應用推廣，佈建相關基礎設施於區域骨幹服務點，以提供該區域各級學校的服務15,000千元。

經費門併計

工作計畫名

分支計

04 電子計算

0200 業務

0201 教

0215 資

0250 按

0251 委

0271 物

0279 一

0291 國

0295 短

0300 設備

0306 資

**教育部**  
**歲出計畫提要及分支計畫概況表**

中華民國98年度

單位：新臺幣千元

經費門併計	工作計畫名稱及編號	預算金額	承辦單位	說明
01,508	5120010904 教育與學術資訊管理及發展			1,301,508
	分支計畫及用途別科目	預算金額	承辦單位	說明
	04 電子計算機中心業務	84,630	電算中心	元。 6. 推動台灣學術網路骨幹各節點資通安全建置及導入32,500千元，包括： (1)本部執行行政院通報應變中心學術分組之召集，負責建立整體學術機關與學校資通訊安全防護體系及通報、稽核等作業19,500千元。 (2)執行落實各級學校資訊安全環境建置，並研訂推動資通安全作業準則規範，提供各校園E化作業環境的人機資訊安全13,000千元。 7. 辦理微電腦應用設計製作競賽、全國大專電腦軟體設計競賽、補助國際大學電腦程式設計競賽(ACM)亞洲區競賽、補助全國計算機會議及國際計算機會議(NCS/ICS)6,000千元。 本項計需經費84,630千元，其內容如下： 1. 本部資料庫管理系統之管理維護2,200千元。 2. 本部弱勢助學、就學貸款、中輟生、儲蓄戶、圓夢助學等各類業務資訊系統與平台之開發建置、擴充及維運15,023千元。 3. 本部、部屬機關、公私立大專校院公文電子交換、公文製作、公文管理及檔案管理、影像管理等行政E化系統之建置、擴充、整合、維運及服務作業11,536千元。 4. 本部中文網站、英文資訊網、電子報系統、台灣教育入口英文網站及大專校院英語資訊共通平台等網站維運、擴充作業3,784千元。 5. 辦理本部各類應用系統教育訓練、使用說明及本部同仁資訊類教育訓練2,950千元。 6. 各級學校校務行政E化推動、諮詢及輔導作業2,000千元。 7. 本部各單位辦公室自動化作業相關軟體使用授權事宜2,000千元。 8. 地方教育發展基金會會計系統資訊處理、相關作業、設計、維護及訓練所需委外人力等經費7,000千元。 9. 本部資訊處理相關作業所需委外人力等經費9,000千元。
	0200 業務費	43,493		
	0201 教育訓練費	2,950		
	0215 資訊服務費	19,288		
	0250 按日按件計資酬金	255		
	0251 委辦費	2,000		
	0271 物品	2,600		
	0279 一般事務費	16,000		
	0291 國內旅費	300		
	0295 短程車資	100		
	0300 設備及投資	41,137		
	0306 資訊軟硬體設備費	41,137		

教育部  
歲出計畫提要及分支計畫概況表

經費門併計

中華民國98年度

單位：新臺幣千元

工作計畫名稱及編號	5120010904 教育與學術資訊管理及發展	預算金額	1,301,508
分支計畫及用途別科目	預算金額	承辦單位	說明
			10. 辦理本部個人電腦、伺服器、網路設備之新增及汰換、系統開發29,137千元，包括： (1)本部各單位辦公室個人電腦相關設備新增及汰換8,987千元。 (2)本部各網站伺服器擴增及網路設備等購置6,100千元。 (3)網路電話介接推廣2,500千元。 (4)本部電腦機房環境維持及管理平台改善2,000千元。 (5)資訊安全設備更新2,500千元。 (6)本部各單位電腦週邊所需耗材7,050千元。
05 資訊融入教學	192,797	電算中心	本項計需經費192,797千元，其內容如下：
0200 業務費	13,974		1. 發展資訊科技應用於教學之網路社群、數位教材製作、校園網路、多媒體E化教學設備及教材教案設計等經費168,090千元。
0215 資訊服務費	5,594		
0251 委辦費	7,380		
0291 國內旅費	1,000		
0300 設備及投資	800		2. 辦理在職教師資訊科技應用於教學培訓20,000千元。
0306 資訊軟硬體設備費	800		
0400 獎補助費	178,023		3. 辦理全國性資訊教育相關教學觀摩會、研討會及競賽等相關活動經費4,707千元。
0401 對台北市政府之補助	12,807		
0402 對高雄市政府之補助	9,132		
0410 對臺灣省各縣市之補助	113,904		
0429 對福建省各縣之補助	2,180		
0430 政府機關間之補助	15,000		
0432 對特種基金之補助	20,000		
0437 對國內團體之捐助	5,000		
06 建構數位化網路學習系統	56,275	電算中心	本項計需經費56,275千元，其內容如下：
0200 業務費	42,825		1. 結合大專校院專家學者及教師團隊維運生命教育、自然生態、科學教育、健康醫學、歷史文化及人文藝術等六大教學活動設計、應用學習網及種子學校，以發展中小學網路學習教學模式，推動學習社群經營，提供優質學習內涵34,325千元。
0215 資訊服務費	1,000		
0250 按日按件計資酬金	850		
0251 委辦費	40,375		
0291 國內旅費	600		
0400 獎補助費	13,450		2. 鼓勵中小學網路學習內容開發與應用9,450千元。
0430 政府機關間之補助	12,000		
0438 對私校之獎助	1,450		3. 辦理中小學網路學習應用及競賽等相關活動6,000千元。



**教育部**  
**歲出計畫提要及分支計畫概況表**

中華民國98年度

單位：新臺幣千元

經費門併計	工作計畫名稱及編號	5120010904 教育與學術資訊管理及發展	預算金額	1,301,508
分支計畫及用途別科目		預算金額	承辦單位	說明
備之				4. 整合中小學數位教學資源，提供網路教學與學習內容分享機制6,500千元。
括：				本項計需經費251,614千元，其內容如下：
新增	07 縮短城鄉數位化網路學習落差	251,614	電算中心	1. 結合校園軟體多元應用、數位接軌及國際交流等均衡數位落差相關推動事宜37,614千元。
購置6	0200 業務費	21,269		2. 偏遠地區學校資訊教學環境維運214,000千元。
	0215 資訊服務費	2,341		
	0250 按日按件計資酬金	425		
善2,0	0251 委辦費	18,003		
	0291 國內旅費	500		
	0400 獎補助費	230,345		
千元。	0410 對臺灣省各縣市之補助	216,525		
數位教	0429 對福建省各縣之補助	9,820		
育及教	0430 政府機關間之補助	2,000		
	0437 對國內團體之捐助	2,000		
20,000	08 創造偏鄉數位機會推動計畫	205,900	電算中心	本項計需經費205,900千元，其內容如下：
研討會	0200 業務費	71,300		1. 弱勢家戶學童擁有國民電腦連網，並輔導追蹤使用狀況及新增數位機會中心21,900千元。
	0250 按日按件計資酬金	1,400		2. 數位機會中心營運及輔導，協助偏遠地區弱勢族群及原住民族群，提升偏遠地區居民數位能力，發展當地文化數位典藏145,500千元。
	0251 委辦費	65,780		3. 推動資訊志工協助偏鄉地區、學校等推動數位應用維護資訊志工服務與管理系統，建立長期數位服務關懷機制32,000千元。
	0279 一般事務費	2,000		4. 執行評估與研究、實地訪視、成果發表及網站維護等6,500千元。
	0291 國內旅費	2,120		
	0400 獎補助費	134,600		
	0410 對臺灣省各縣市之補助	99,750		
	0429 對福建省各縣之補助	6,450		
	0430 政府機關間之補助	28,000		
	0475 獎勵及慰問	400		
生命教	09 數位科技應用	144,792	電算中心	本項計需經費144,792千元，其內容如下：
育歷史文	0200 業務費	125,792		1. 執行「校園安全應用無線射頻辨識技術(RFID)協助學生安全計畫」，進行需求分析及專案規劃，並將RFID實際應用於校園學生環境安全等49,210千元。
用學習	0250 按日按件計資酬金	3,168		2. 數位教育與網路學習計畫－執行數位典藏與學習國家型科技計畫第六分項之數位教育與網路學習推動83,288千元，包括：
教學模	0251 委辦費	117,124		(1) 總計畫推動－負責第六分項各部會執行計畫之綜合運作4,500千元。
內涵34	0271 物品	2,500		(2) 培訓數位典藏執行與應用人才8,454千元。
	0279 一般事務費	1,000		
450千	0291 國內旅費	2,000		
活動6,	0400 獎補助費	19,000		
	0432 對特種基金之補助	10,000		
	0438 對私校之獎助	9,000		

**教育部**  
**歲出計畫提要及分支計畫概況表**

經費門併計

中華民國98年度

單位：新臺幣千元

工作計畫名稱及編號	5120010904 教育與學術資訊管理及發展	預算金額	1,301,508
分支計畫及用途別科目	預算金額	承辦單位	說明
			(3)發展大專校院職前訓練數位學習課程19,000千元。 (4)高中職資訊融入教學教材發展與評估43,909千元。 (5)推動數位典藏內容融入中小學教學7,425千元。 3.執行數位典藏與學習國家型科技計畫第七分項，語文數位教學計畫之培訓華語文教師數位教學人才12,294千元。

經費門併計

工作計畫名稱

計畫內容：  
規劃及推  
科學人才  
的綠色學

分支計畫

01 人員維持

0100 人事

0104 約

0111 獎

0121 其

0131 加

02 科技教育

0200 業務

0271 物

0279 一

0291 國

03 專項科技

導計畫

0200 業務

0201 教

0241 兼

0250 按

0251 委

0271 物

0279 一

0291 國

0293 國

0295 短

0400 獎補

0401 對

0410 對

助

0430 政

0432 對

0438 對



**教育部**  
**歲出計畫提要及分支計畫概況表**

中華民國98年度

單位：新臺幣千元

經費門併計	工作計畫名稱及編號	預算金額	承辦單位	說明
1,508	5120010905 科技教育			
19,00	計畫內容： 規劃及推動各項重點科技領域、人文社會科學及基礎科學人才培育先導型計畫；推動各級學校為永續發展的綠色學校，及加強校園安全衛生改善計畫等。			預期成果： 發展各項重點科技領域、人文社會科學與基礎科學人才培育之前瞻性模式及實務典範，建構與國際接軌之優質化人才培育環境。
13,90	分支計畫及用途別科目	預算金額	承辦單位	說明
425千	01 人員維持	6,071	顧問室	本項計需經費6,071千元，其內容如下：
	0100 人事費	6,071		1. 顧問室人員待遇，包括約聘研究員1人，約聘副研究員2人，約聘助理研究員1人，約僱人員1人等人事費3,900千元，連同年終工作獎金488千元，休假補助費80千元及加班值班費119千元，合共4,587千元。
	0104 約聘僱人員待遇	5,172		2. 環保小組人員待遇，包括約聘人員2人人事費1,272千元，連同年終工作獎金159千元，休假補助費32千元及加班值班費21千元，合共1,484千元。
	0111 獎金	647		
	0121 其他給與	112		
	0131 加班值班費	140		
	02 科技教育行政工作維持	5,000	顧問室	本項係支應經常性行政業務推展所需經費。
	0200 業務費	5,000		
	0271 物品	1,000		
	0279 一般事務費	3,800		
	0291 國內旅費	200		
	03 專項科技與人文社會科學先導計畫	1,170,257	顧問室	為配合國家建設發展，提升科技人力素質及人文社會科學教育水準，規劃並補助大專校院相關系所推動各重點領域及跨領域之先導型教學改進計畫，開設先導型課程，加強科技與人文融合、通識教育、產學研合作及國際交流等推動，並結合地方政府、社教館所及研究機構，發展課程、推動教師研習、推廣實驗等往下扎根相關工作1,170,257千元，其內容如下：
	0200 業務費	75,489		1. 為鼓勵人文社會科學教育因應新興知識結構需求，促進跨領域學科整合、開創人文社會科學傳統人才培育新策略，建立教學研究中心，補助課程發展及改進，辦理競賽及國際交流等事項。推動人文教育革新中程綱要計畫、全球化的台灣文史與藝術中程綱要計畫、人文社會科學新興議題與專業教育改革中綱計畫、通識教育中程綱要計畫及海洋教育先導型計畫等各項先導型中程發展計畫400,327千元，包括：
	0201 教育訓練費	820		(1) 補助各大專校院、公立學術研究機構及館所辦理整合性課(學)程改進，成立跨校跨領域教學研究資料中心，充實圖書儀器設
	0241 兼職費	7,502		
	0250 按日按件計資酬金	4,630		
	0251 委辦費	52,250		
	0271 物品	2,700		
	0279 一般事務費	3,500		
	0291 國內旅費	2,240		
	0293 國外旅費	120		
	0295 短程車資	1,727		
	0400 獎補助費	1,094,768		
	0401 對台北市政府之補助	1,180		
	0410 對臺灣省各縣市之補助	18,820		
	0430 政府機關間之補助	14,207		
	0432 對特種基金之補助	678,539		
	0438 對私校之獎助	382,022		

教育部

歲出計畫提要及分支計畫概況表

經費門併計

中華民國98年度

單位：新臺幣千元

工作計畫名稱及編號	5120010905 科技教育	預算金額	1,216,830
-----------	-----------------	------	-----------

分支計畫及用途別科目	預算金額	承辦單位	說明
			<p>備；研發編撰教材，辦理與教學有關之學術刊物或研讀、學術活動、競賽、推動高中生人文社會科學基礎人才培育、進行國際性教學研究等學術交流計畫，編列補助費367,533千元。</p> <p>(2)委託辦理全國傑出通識教育教師獎遴選、各計畫之規劃作業、申請說明會、制訂審查評估規範、計畫管理與查訪，建立共同平台、發行電子報，編列委辦費28,471千元（含頒給傑出通識教育教師獎金1,000千元）。</p> <p>(3)辦理各計畫之諮詢、審查、訪視、考核、旅運、短程車資及人員講習訓練等經費4,323千元。</p> <p>2.為厚植我國策略性產業發展之人力素質，規劃及補助各大專校院進行重點科技領域之人才培育先導型計畫，建構跨校資源中心，編撰課程教材，鼓勵跨校跨院之資源整合，辦理專題製作競賽及國際交流等事項，推動生物及醫學科技人才培育先導型計畫、防災科技教育深耕實驗研發計畫、無線射頻技術(RFID)科技與應用人才培育先導型計畫、綠色科技人才培育先導型計畫、產業設備系統設計人才培育先導型計畫及大學跨學門科學人才培育先導型計畫等34,024千元，包括：</p> <p>(1)補助大專校院辦理重點科技先導型計畫，其中發展並推廣核心及跨領域課(學)程、成立跨校教學資源中心、辦理專題製作競賽、編撰教材及教學媒體、推動國際交流產學合作及建立特色教學實驗室等工作，編列補助費311,235千元。</p> <p>(2)補助地方政府推動中小學防災教育，發展課程、推廣實驗及培訓師資等往下扎根相關工作，編列補助費20,000千元。</p> <p>(3)委託辦理各計畫之規劃作業、申請說明會、制訂審查評估規範、計畫管理與查訪，建立共同平台及發行電子報等經費18,980千元。</p>

經費門併

工作計畫

分支

04 先導型

**教育部**  
**歲出計畫提要及分支計畫概況表**

中華民國98年度

單位：新臺幣千元

臺幣千元

經費門併計

1,216,830

工作計畫名稱及編號	5120010905 科技教育	預算金額	1,216,830
分支計畫及用途別科目	預算金額	承辦單位	說 明
04 先導型永續校園中程綱要計	35,502	環保小組	<p>(4)辦理各計畫之諮詢、審查、訪視、考核、旅運、短程車資及人員講習訓練等經費3,689千元。</p> <p>(5)為了解國外重要大學及研究機構在重點科技教育及研發中心推動模式與機制，促進國內外國際交流，編列國外出差旅費120千元。</p> <p>3. 配合國家型科技計畫之推動，厚植國家型科技計畫產業發展人力素質，規劃與補助各大專校院進行資通訊及晶片系統設計之人才培育，建構跨校聯盟，編撰課程，鼓勵跨校跨院之資源整合，辦理專題製作競賽及國際交流等事項，推動資通訊科技人才培育先導型計畫及前瞻晶片系統設計人才培育先導型計畫405,320千元，包括：</p> <p>(1)補助大專校院辦理國家型科技計畫人才培育分項計畫，包括發展並推廣核心及跨領域課(學)程、成立跨校教學聯盟、辦理資通訊專題製作及晶片系統設計相關競賽、編撰教材及教學媒體、推動國際交流、產學合作及建置重點領域教學實驗室等經費396,000千元。</p> <p>(2)委託辦理各計畫之規劃作業、申請說明會、制訂審查評估規範、計畫管理與查訪、建立共同平台及發行電子報等經費4,799千元。</p> <p>(3)辦理各計畫之諮詢、審查、訪視、考核、旅運、短程車資及人員講習訓練等經費4,521千元。</p> <p>4. 為推動上述各項先導型人才培育計畫，聘兼顧問督導計畫之規劃、推動、考核及推動相關計畫之委外人力等經費10,586千元，包括：</p> <p>(1)顧問室兼任顧問19人及兼任研究員若干人之兼職費7,145千元。</p> <p>(2)顧問、研究員及諮詢委員遠程差旅費357千元。</p> <p>(3)推動相關計畫之委外人力經費3,084千元。</p> <p>本項計需經費35,502千元，其內容如下：</p>

**教育部**  
**歲出計畫提要及分支計畫概況表**

經資門併計

中華民國98年度

單位：新臺幣千元

工作計畫名稱及編號	5120010905 科技教育	預算金額	1,216,830
分支計畫及用途別科目	預算金額	承辦單位	說明
畫			
0200 業務費	14,868		1. 校園能源與資源管理14,616千元，包括校園能源節流系統、建築體隔熱系統、水資源監控與效率管理系統、校園溫室氣體管理、活化校園閒置空間建立節能示範基地、校園節約能源管理規劃、能源與環境教育及社區教育等。 2. 健康與效率管理20,886千元，包括校園環境品質評估與系統建置，含室內外環境、實驗室及實習工廠、環境品質、師生健康與學習效率關聯之研究及先導型永續校園改造示範推動計畫等。
0203 通訊費	300		
0250 按日按件計資酬金	600		
0251 委辦費	11,656		
0271 物品	200		
0279 一般事務費	1,512		
0291 國內旅費	500		
0295 短程車資	100		
0400 獎補助費	20,634		
0401 對台北市政府之補助	1,000		
0402 對高雄市政府之補助	1,000		
0410 對臺灣省各縣市之補助	9,740		
0429 對福建省各縣之補助	500		
0430 政府機關間之補助	6,500		
0437 對國內團體之捐助	1,894		

經資門併計

工作計畫

計畫內容

1. 履行
2. 辦理
3. 聯繫
4. 設置
5. 考選
6. 舉辦
7. 推動

分支

01 國際教

0200 美

0203

0271

0279

0291

02 辦理國

0200 美

0201

0231

0250

0291

0293

0295

0400 美

0430

0432

0436

0437

0438

0476

**教育部**  
**歲出計畫提要及分支計畫概況表**

中華民國98年度

單位：新臺幣千元

經費門併計

工作計畫名稱及編號	5120010908 國際教育交流	預算金額	1,533,741
-----------	-------------------	------	-----------

計畫內容：

1. 履行國際學術教育協定。
2. 辦理國際學術教育交流活動。
3. 聯繫海外學人及留學生。
4. 設置公費留學名額。
5. 考選公費及外國贈我留學獎學金學生。
6. 舉辦各項留學輔導活動。
7. 推動國際華語文教育。

預期成果：

1. 加強與各國之學術教育交流增進實質關係。
2. 增進海外學人及留學生之向心力。
3. 輔導學生赴國外吸收新知。
4. 培育國家建設高級人才。

分支計畫及用途別科目	預算金額	承辦單位	說明
01 國際教育交流行政工作維持	3,226	文教處	本項係支應經常性行政業務推展所需經費。
0200 業務費	3,226		
0203 通訊費	1,151		
0271 物品	270		
0279 一般事務費	1,535		
0291 國內旅費	270		
02 辦理國際教育學術活動業務	26,634	文教處	本項計需經費26,634千元，其內容如下：
0200 業務費	3,560		1. 加強駐外機構、國內學校或教育學術團體辦理國際學術教育交流活動18,079千元，包括：
0201 教育訓練費	1,360		國際學術教育交流活動18,079千元，包括：
0231 保險費	20		(1) 補助國內學校或教育學術團體在國內辦理或出席國外國際交流活動(含機票費或生活費)4,785千元。
0250 按日按件計資酬金	550		(2) 透過駐外機構接洽國外教育學術機構辦理與台灣相關國際教育學術交流活動，20案，每案平均需100千元，計2,000千元。
0291 國內旅費	45		(3) 辦理具駐外工作資格人員國內加強語文能力課程及依據教育部派送具有駐外工作資格人員赴國外進修外國語文實施計畫選送儲備人員赴國外進修語文等相關費用1,900千元。
0293 國外旅費	1,540		(4) 補助國內大專校院赴國外與外國大學合作開設台灣研究課程計畫，每案1,000千元，3案計3,000千元。
0295 短程車資	45		(5) 依據行政院經建會所訂中東及拉丁美洲有邦交國家經貿綱領，補助辦理中東及中南美洲語文及區域研究學術研討會、研習營及交流等活動(含機票費、生活費等)2,094千元。
0400 獎補助費	23,074		(6) 為推動教育國際化及鼓勵教師交流，與泰國亞洲理工學院合作選派教師赴該校任教及進修博士學位，加強師資訓練4,200千元。
0430 政府機關間之補助	2,495		
0432 對特種基金之補助	4,347		
0436 對外之捐助	6,500		
0437 對國內團體之捐助	1,185		
0438 對私校之獎助	4,347		
0476 其他補助及捐助	4,200		

**教育部**  
**歲出計畫提要及分支計畫概況表**

經資門併計

中華民國98年度

單位：新臺幣千元

工作計畫名稱及編號	預算金額	承辦單位	說明
5120010908 國際教育交流	1,533,741		
分支計畫及用途別科目	預算金額	承辦單位	說明
			(7)為辦理國內大專校院赴國外與外國大學合作開設台灣研究課程計畫及中英文翻譯能力考試，洽請學者專家審查計畫及要點等100千元。
			2.分攤亞特蘭達華僑文教活動中心建築貸款本息，按每月1,250美元，全年15,000美元，折合新台幣495千元。
			3.赴國外出席、考察會議及執行業務1,540千元，包括：
			(1)參加第5屆歐盟研習班1人次，10天計170千元。
			(2)出席2009亞太經合會APEC人力資源發展工作小組會議2人次，6天計100千元。
			(3)出席海外地區性工作協調會報及考察駐外文教業務2人次，8天計280千元。
			(4)出席台澳教育會議2人次，5天計150千元。
			(5)出席台加高等教育會議2人次，5天計150千元。
			(6)出席2009聯合國婦女地位委員會NGO會議1人次，8天計180千元。
			(7)辦理東南亞地區對外華語教學能力證認考試1人次，5天計70千元。
			(8)部次長訪問中南美友邦或參與國際教育會議及活動440千元。
			4.本部駐外人員投保「因公赴國外出差綜合保險」保險費20千元。
			5.鼓勵各國高等教育機構學者從事與台灣有關之研究，預定邀請45名，補助每名日支生活費及來回機票費約100千元，計需4,500千元。
			6.駐外文化機構配合本部推動重要政策專案業務經費2,000千元。
03 邀請國際教育人士來臺訪問計畫	8,269	文教處	本項計需經費8,269千元，其內容如下：
0200 業務費	4,429		1.外賓拜會教育部之禮品費及餐費429千元。
0279 一般事務費	4,349		2.本部邀請亞洲、美洲、歐洲、非洲、大洋洲等地區25名重要教育行政主管訪台，每名在台7天之食宿交通費及國際商務艙機票費約需160千元，計4,000千元。
0291 國內旅費	60		3.補助國內大專校院邀請重要國際教育人士來台
0295 短程車資	20		
0400 獎補助費	3,840		

教育部

歲出計畫提要及分支計畫概況表

中華民國98年度

單位：新臺幣千元

千元  
13,741  
點等1  
次本息  
折合  
千元  
170千  
展工  
駐外  
千元。  
150千  
會議1  
認考  
育會  
合保險  
有關之  
舌費及  
案業務  
。羊洲等  
主台7  
幣160  
士來台

經費門併計

工作計畫名稱及編號	5120010908 國際教育交流	預算金額	1,533,741
分支計畫及用途別科目	預算金額	承辦單位	說明
0432 對特種基金之補助	1,920		進行學術交流活動或合作計畫，計約補助48人次之專家學者來台，每名在台7天之食宿交通費及經濟艙來回機票約需80千元，計3,840千元。
0438 對私校之獎助	1,920		
04 國際藝術教育及青年交流活動	11,117	文教處	本項計需經費11,117千元，其內容如下： 1. 補助國內公私立各級學校及團體從事國際藝術教育交流活動5,300千元。 2. 辦理國際學生交流活動經費4,467千元，包括： (1) 與各國學生交流計畫，如辦理補助全國大專校院學生參與國際志工服務經費4,000千元。 (2) 辦理台日及台韓教育旅行兩項研討會經費467千元。 3. 辦理台日及台韓教育旅行研討會、台日學術交流會議、大專校院學生國際志工服務及教育旅行統計資料彙編所需人力等經費1,350千元。
0200 業務費	2,350		
0250 按日按件計資酬金	200		
0251 委辦費	800		
0279 一般事務費	1,350		
0400 獎補助費	8,767		
0401 對台北市政府之補助	600		
0402 對高雄市政府之補助	500		
0410 對臺灣省各縣市之補助	1,310		
0429 對福建省各縣之補助	100		
0430 政府機關間之補助	1,540		
0432 對特種基金之補助	1,500		
0437 對國內團體之捐助	467		
0438 對私校之獎助	2,750		
05 鼓勵國外留學計畫	747,244	文教處	本項計需經費747,244千元，其內容如下： 1. 辦理公費留學考試考選（含一般公費生、身心障礙公費生、原住民公費生等）、留學獎學金甄試、華語能力認證考試及翻譯人員試務經費、外國政府或團體贈送留學獎學金及公費留學生研習、自費留學生研習、留遊學宣導活動座談會之教育訓練費（含專題演講費、教材資料費、資料袋費及膳宿費等）3,200千元。 2. 辦理公費留學考試考選（含一般公費生、身心障礙公費生、原住民公費生等）、留學獎學金甄試、公費留學生研習、華語能力認證考試及翻譯人員考選場地試務經費、外國政府或團體贈送留學獎學金、自費留學生研習及留遊學宣導活動座談會場地租金等900千元。 3. 辦理公費留學考試考選（含一般公費生、身心障礙公費生、原住民公費生等）、留學獎學金甄試、華語能力認證考試及翻譯人員試務經費、外國政府或團體贈送留學獎學金考選、自費
0200 業務費	47,701		
0219 其他業務租金	900		
0250 按日按件計資酬金	17,057		
0251 委辦費	9,921		
0271 物品	4,123		
0279 一般事務費	11,172		
0291 國內旅費	3,961		
0294 運費	567		
0400 獎補助費	699,543		
0430 政府機關間之補助	4,000		
0436 對外之捐助	500		
0441 對學生之獎助	695,043		



教育部  
歲出計畫提要及分支計畫概況表

經資門併計

中華民國98年度

單位：新臺幣千元

工作計畫名稱及編號	5120010908 國際教育交流	預算金額	1,533,741
分支計畫及用途別科目	預算金額	承辦單位	說明
			<p>留學生研習及新生出國座談會經費(含召開考試委員會及諮詢委員會之出席費、顧問諮詢費、試務費、命題、閱卷、審查費、監考費、運題費、交通費、考試作業費、閱場工作費、印製試卷、簡章、新聞公告、試務工作費、午餐及便餐費、雜費等17,057千元，與上述考試、研習之交通費及運費4,528千元，合共21,585千元。</p> <p>4. 委託學校、機關辦理公費留學考試考選(含一般公費生、身心障礙公費生、原住民公費生等)、留學獎學金甄試、華語能力認證考試及翻譯人員試務經費、外國政府或團體贈送留學獎學金考選試務所需之工作經費等9,921千元。</p> <p>5. 充實留學生資料參考室留學資訊，包括國外大專校院參考名冊印製及採購留學參考圖書資料4,123千元。</p> <p>6. 留學生資料服務機構設置留學輔導人力經費等3,571千元，包括講座及輔導人員鐘點費、行政助理人力費、留學生事務國際會議、場地費、清潔費、海報費、雜支等。另辦理各國(含冰島、德國、英國、澳洲、紐西蘭、日本及拉丁美洲、中東、泰國、巴拿馬、俄羅斯、波蘭、捷克等)交換獎學金計畫及所需人力等經費4,401千元，合共7,972千元。</p> <p>7. 補助留學生出席國際學術會議發表論文5,840千元。</p> <p>8. 支應公費留學生國外經費，包括國外生活費、學費及機票費，每名每年平均需1,264,972元，以250名計算，需316,243千元，另身心障礙公費生5名需7,960千元，合共324,203千元。</p> <p>9. 支應留學獎學金200名，平均每名700千元，計需140,000千元。</p> <p>10. 辦理鼓勵國內大學校院選送學生赴國外研修及實習計畫，獎助名額632名(含清寒優秀生)，每名340千元，計需215,000千元。</p> <p>11. 辦理與德國、英國、澳洲、日本及拉丁美洲、中東、泰國之交換獎學金計畫，獎助名額50名，每名平均200千元，計需10,000千元。</p>

經資門  
工作計  
分  
06 履行  
0200  
027  
0400  
043  
043  
043  
043  
07 辦理  
議  
0200  
0250  
0251  
0279  
0400  
0401  
0402  
0410  
0429



教育部  
歲出計畫提要及分支計畫概況表

中華民國98年度

單位：新臺幣千元

經費門併計	工作計畫名稱及編號	預算金額	承辦單位	說 明
533,741	5120010908 國際教育交流			1,533,741
	06 履行國際教育合作協約計畫	46,743	文教處	<p>12. 支援駐外文化組辦理留學生會長會議4,000千元。</p> <p>13. 補助外國駐台單位於我國舉辦教育展之攤位及文宣等500千元。</p> <p>本項計需經費46,743千元，其內容如下：</p> <p>1. 英國劍橋大學台灣研究講座、劍橋大學華語文教學、倫敦大學政經學院台灣文化研究計畫、亞非學院台語課程、荷蘭萊頓大學國際事務亞洲研究所歐洲教授計畫、萊頓大學近代東亞研究中心台灣研究計畫、德國柏林自由大學台灣研究講座、美國加州大學聖塔芭芭拉分校台灣文學講座、波士頓大學台灣研究計畫、喬治梅森大學台灣研究計畫、日本早稻田大學台灣研究所研究計畫，以及新增推動於美國、比利時、日本、韓國、澳洲、加拿大、波蘭、瑞典、泰國等地區優秀大學設置台灣研究講座或課程，計需30,000千元</p> <p>2. 依據雙邊合作備忘錄，補助國內大專校院等辦理或派送代表出國參與雙邊教育會議或學術交流活動(含機票費、生活費等)1,543千元。</p> <p>3. 與美國共同推動傅爾布萊特台美文教合作及交換學人等計畫12,000千元。</p> <p>4. 依據與邦交國教育科學協定，推動加強邦交國科技教育交流方案，辦理邦交國教育官員來台研習1,600千元及資通訊教育人員訓練計畫1,600千元，合共3,200千元。</p>
	0200 業務費	3,200		
	0279 一般事務費	3,200		
	0400 獎補助費	43,543		
	0432 對特種基金之補助	800		
	0436 對外之捐助	30,000		
	0437 對國內團體之捐助	12,000		
	0438 對私校之獎助	743		
	07 辦理及參加國際教育學術會議	49,206	文教處	<p>本項計需經費49,206千元，其內容如下：</p> <p>1. 協助大學積極籌組或主導參與之國際學術教育組織，增進區域合作之影響力6,168千元，包括：</p> <p>(1) 委託大學擔任東南亞大學校長論壇國際秘書處與補助辦理相關會議及活動2,000千元。</p> <p>(2) 委託大學擔任亞太大學交流會(UMAP)國家聯絡人行政支援與補助赴國外參加理事會議及在國內辦理相關活動1,100千元。</p> <p>(3) 補助參與亞太大學交流會(UMAP)會費68千元，國際教育組織(EI)會費90千元，</p>
	0200 業務費	7,648		
	0250 按日按件計資酬金	578		
	0251 委辦費	7,050		
	0279 一般事務費	20		
	0400 獎補助費	41,558		
	0401 對台北市政府之補助	2,300		
	0402 對高雄市政府之補助	2,200		
	0410 對臺灣省各縣市之補助	2,284		
	0429 對福建省各縣之補助	216		

**教育部**  
**歲出計畫提要及分支計畫概況表**

經費門併計

中華民國98年度

單位：新臺幣千元

工作計畫名稱及編號	5120010908 國際教育交流	預算金額	1,533,741
分支計畫及用途別科目	預算金額	承辦單位	說 明
0432 對特種基金之補助	19,868		合共158千元。
0437 對國內團體之捐助	595		(4)委託大學擔任亞太經濟合作會議(APEC)教育分組(EDNET)國家聯絡人秘書幕僚業務340千元。
0438 對私校之獎助	14,095		(5)委託大學辦理亞太經濟合作會議(APEC)數學教學研究計畫480千元。
			(6)委託大學辦理亞太經濟合作會議(APEC)語言教學研究計畫900千元。
			(7)補助赴國外參加亞太經濟合作會議(APEC)相關會議活動及辦理國際合作經費1,190千元。
			2.補助參加及舉辦國際學術會議33,038千元，包括：
			(1)輔導補助國內約40所大學校院建立常設性專案經費獎勵約1,000名博士生參加研究領域頂尖之國際會議發表學術論文22,640千元。
			(2)補助各級學校學生參與國際組織及活動1,000千元。
			(3)補助大學校院及文教機構舉辦國際會議8,000千元。
			(4)補助辦理國際前瞻聲波理論與應用研討會800千元。
			(5)審查參加與舉辦國際會議申請案件及委辦案評選審查經費598千元。
			3.中小學國際教育紮根計畫10,000千元，包括：
			(1)委託國內學校辦理中小學國際教育實務研討會3,500千元。
			(2)辦理中小學國際教育卓越獎，鼓勵推動國際教育交流卓有成效之中小學10校，每校350千元，計需3,500千元。
			(3)補助中小學校長與教師共2團赴海外研習及參訪，每團補助1,500千元，計需3,000千元。
08 辦理境外僑生及僑校輔導相關事務	38,905	文教處	本項計需經費38,905千元，其內容如下：
0200 業務費	4,906		1.補助僑生基本學科課業輔導及假期課業輔導經費5,000千元。
0203 通訊費	50		2.獎勵海外優秀華裔學生回國就讀大學校院獎學

教育部

歲出計畫提要及分支計畫概況表

中華民國98年度

單位：新臺幣千元

經費門併計

千元  
741  
業務  
)  
)  
)  
EC  
190  
包  
性  
領  
千  
1.0  
3.0  
會8  
辦  
研  
國  
校3  
及  
千  
經  
學

工作計畫名稱及編號	5120010908 國際教育交流	預算金額	1,533,741
分支計畫及用途別科目	預算金額	承辦單位	說明
0250 按日按件計資酬金	74		金6,500千元。
0251 委辦費	2,292		3. 補助僑教相關單位赴海外辦理僑生回國升學宣
0271 物品	100		導、事務工作座談及大專校院教育展等經費4,
0279 一般事務費	1,360		000千元。
0291 國內旅費	500		4. 配合海外僑生升學招生及僑教政策宣導、僑教
0293 國外旅費	450		慶典及訪視海外臺灣學校經費450千元。
0294 運費	50		5. 補助各校辦理僑生新生入學輔導講習及僑生輔
0295 短程車資	30		導工作9,000千元。
0400 獎補助費	33,999		6. 配合辦理中央機關聯合訪視僑生生活動及僑生研
0401 對台北市政府之補助	300		習經費1,500千元。
0402 對高雄市政府之補助	50		7. 補助各僑校辦理慶典、祭祖及急難救助等活動
0410 對臺灣省各縣市之補助	500		經費1,500千元。
0430 政府機關間之補助	103		8. 補助僑校電腦資訊器材、教學儀器設備與輔導
0432 對特種基金之補助	11,000		改善教學環境及校舍修繕等經費2,000千元。
0436 對外之捐助	3,000		(資本門)
0437 對國內團體之捐助	500		9. 補助僑校教師研習及學校活動經費1,000千元
0438 對私校之獎助	12,046		。
0441 對學生之獎助	6,500		10. 補助專業教師、專家學者赴海外臺灣學校與
			僑校辦理專題講座及教學輔導等經費1,000千
			元。
			11. 補助海外臺灣學校、僑校與國內學校交流合
			作，商借國內教師至海外臺灣學校服務及教
			師返台研習等經費5,000千元。
			12. 辦理僑教學術研究及研討經費792千元。
			13. 補助國內外機關團體及學校辦理僑民教育相
			關活動經費763千元。
			14. 協助辦理海外臺灣學校學生獎補助業務、相
			關資料統計及委託研究案所需人力經費400千
			元。
09 吸引外國學生來臺留學	329,296	文教處	本項計畫需經費329,296千元，其內容如下：
0200 業務費	1,000		1. 辦理留學臺灣 (Study In Taiwan) 資訊網站
0251 委辦費	800		擴充、維護及編印各類文宣手冊等200千元。
0279 一般事務費	200		2. 委託辦理台灣獎學金及華語文獎學金計畫，建
0400 獎補助費	328,296		置受獎人多功能資訊平台建置維護、統計分析
0432 對特種基金之補助	4,874		、辦理受獎生與學校輔導人員研習活動及獎學
0438 對私校之獎助	3,422		金等800千元。
0441 對學生之獎助	320,000		3. 補助於國外舉辦來臺留學教育展，參加美洲 (
			NAFSA)、亞洲 (APAIE) 及歐洲 (EAIE) 國際教育

**教育部**  
**歲出計畫提要及分支計畫概況表**

經費門併計

中華民國98年度

單位：新臺幣千元

工作計畫名稱及編號	5120010908 國際教育交流	預算金額	1,533,741
分支計畫及用途別科目	預算金額	承辦單位	說明
			<p>展年會，補助海外參展場地租金、文宣等業務費及主辦參展學校人員國外出差旅費2,600千元。</p> <p>4. 外國來臺留學生獎學金320,000千元，包括：</p> <p>(1) 本部提供臺灣獎學金558名，平均每人每月28千元，計187,488千元。</p> <p>(2) 教育部華語文獎學金300名，每名每月25千元，計90,000千元。</p> <p>(3) 補助大學校院及其附設華語文教學機構自設獎學金，計27,512千元。</p> <p>(4) 提供中美洲大學聯合會推薦頂尖學生來臺攻讀研究所以上學位或研習華語文，每年10名研究所獎學金，10名華語文獎學金，每名平均每年約400千元，計8,000千元。</p> <p>(5) 補助與本部簽有教育合作協定或備忘錄國家之國際優秀高級中等學校學生來臺進行交換，每一國家3至5名，每年25名，補助獎學金及保險雜支每名每年約280千元，合共7,000千元。</p> <p>5. 補助國內大學於境外設立台灣教育中心5,296千元，包括補助3校於東南亞地區設點，每校1,200千元，3校共補助3,600千元，以及補助1校於歐美地區設點1,696千元。</p> <p>6. 獎補助大專校院辦理外國留學生臺灣教育文化活動經費，每校補助20千元，20校計400千元。</p>
10 辦理留學貸款	170,000	文教處	本項計需經費170,000千元，其內容如下：
0200 業務費	2,800		1. 委託財團法人中小企業信用保證基金辦理留學貸款保證作業之費用2,000千元。
0251 委辦費	2,800		2. 委託財團法人聯合徵信中心辦理申貸人相關資料之查核費用800千元。
0400 獎補助費	167,200		3. 委託財團法人中小企業信用保證基金成立留學生留學貸款信用保證基金，以降低學生留學貸款利率，協助中低收入家庭子女留學，減輕其籌措教育費用之負擔，預計撥付信用保證基金10,000千元。
0437 對國內團體之捐助	10,000		4. 留學生就學貸款利息補助157,200千元，係以協助中低收入家庭子弟留學，由承貸銀行貸款
0441 對學生之獎助	157,200		

**教育部**  
**歲出計畫提要及分支計畫概況表**

中華民國98年度

單位：新臺幣千元

經費門併計

工作計畫名稱及編號	5120010908 國際教育交流	預算金額	1,533,741
分支計畫及用途別科目	預算金額	承辦單位	說 明
11 辦理國際華語文教育	89,650	文教處	予學生，每位貸款金額博士180萬元、碩士90萬元，學生留學寬限期間(碩士2年、博士4年)之利息，由政府全額(或半額)補助，預估98年可補助申貸人數為3,800人(碩士2,762人，博士1,038人)，計需157,200千元。
0200 業務費	39,350		本項計需經費89,650元，其內容如下： 1. 辦理推動華語文教學能力認證考試及教學研習5,570千元，包括：
0203 通訊費	250		(1) 辦理華語文教學能力證書考試及證書核發，含簡章、召開諮詢委員會議、命題費、報名系統建置與維護及所需人力等經費1,500千元，入闖、監場、考場、閱卷、核計、場地租金及誤餐等試務工作費2,070千元，合共3,570千元。
0250 按日按件計資酬金	4,020		(2) 赴海外辦理對外華語教學能力認證考試，規劃4個考試地點，含往返機票、差旅費及考試據點試務工作費各500千元，計需2,000千元。
0251 委辦費	28,700		2. 獎補助國內外大學校院推動華語文教學工作計畫2,466千元，包括：
0271 物品	300		(1) 辦理海外參展推廣華語文教學，包括辦理大學校院華語教學系所及中心組團赴美國全美外語教學年會參展，推廣華語能力測驗及對外華語教學能力認證制度等，補助10校20人往返機票、差旅費及註冊費每人30千元，計600千元，場地布置及設備租借等費用366千元，合共966千元。
0279 一般事務費	5,500		(2) 補助外國大學校院學生組團來臺短期進修華語文，每團10人及補助150千元，10團計需1,500千元。
0291 國內旅費	170		3. 捐助歐盟及外國學校華語文教師組團來台參加華語文教學研習觀摩活動。短期課程：每團以10人計，補助來回機票、在台食宿及課程費用520千元，1團共520千元；長期課程：以1年期2名計，補助每名每月41千元生活費及課程費，約需980千元，短期與長期課程兩項合共1,500千元。
0293 國外旅費	200		4. 獎助國內大學華語文教學研究所碩士班學生赴
0294 運費	140		
0295 短程車資	70		
0400 獎補助費	50,300		
0401 對台北市政府之補助	150		
0402 對高雄市政府之補助	150		
0430 政府機關間之補助	700		
0432 對特種基金之補助	6,167		
0436 對外之捐助	5,600		
0437 對國內團體之捐助	1,216		
0438 對私校之獎助	6,553		
0441 對學生之獎助	3,200		
0476 其他補助及捐助	26,564		

**教育部**  
**歲出計畫提要及分支計畫概況表**

經資門併計

中華民國98年度

單位：新臺幣千元

工作計畫名稱及編號	5120010908 國際教育交流	預算金額	1,533,741
分支計畫及用途別科目	預算金額	承辦單位	說明
			<p>外國學校實習教學，補助20人，每人實習至少三個月，補助包括機票及生活津貼160千元，計3,200千元。</p> <p>5. 輔導華語文教師赴外國學校任教26,564千元，包括：</p> <p>(1) 補助國內華語文教師75人赴東南亞國家任教，每人補助往返機票費10千元、每月生活費約12,482元，合共11,984千元。</p> <p>(2) 補助國內華語文教師25人赴國外大學任教之旅費及薪津13,560千元；補助國內教師20人赴中小學任教華語之機票及教材教具費1,020千元，合共14,580千元。</p> <p>6. 辦理國家對外華語文教學推廣相關工作50,350千元，包括：</p> <p>(1) 辦理華語文教材及相關數位網路軟體編輯與推廣等8,380千元。</p> <p>(2) 推動對外華語文教育活動，如研習、教學、會議、參訪、比賽或網際網路等5,400千元。</p> <p>(3) 鼓勵國內與國外大學建立「點對點」及「校對校」實質合作關係等5,170千元。</p> <p>(4) 推動對外華語文檢測研發、國內外施測、試測與推廣等31,200千元。</p> <p>(5) 赴美國東西岸及東北亞推動有關對外華語師資、教材發展及合作事宜等200千元。</p>
12 辦理兩岸學術交流相關事務	13,451	文教處	本項計需經費13,451千元，其內容如下：
0200 業務費	1,200		1. 辦理兩岸學術教育交流活動經費1,200千元，包括：
0250 按日按件計資酬金	150		(1) 兩岸學術教育交流相關會議出席費150千元。
0279 一般事務費	50		
0292 大陸地區旅費	1,000		(2) 印刷、資料費及郵資50千元。
0400 獎補助費	12,251		(3) 派員赴港澳及大陸，訪問大陸地區臺商子弟學校及考察大陸教育現況等出差旅費1,000千元。
0432 對特種基金之補助	2,500		2. 補助兩岸學術教育交流活動12,251千元，包括：
0437 對國內團體之捐助	6,751		(1) 補助大專校院、學術團體及文教機構辦理兩岸（含港澳）學術會議4,000千元。
0438 對私校之獎助	3,000		

教育部

歲出計畫提要及分支計畫概況表

中華民國98年度

單位：新臺幣千元

經費門併計

臺幣千元

533,741

工作計畫名稱及編號	5120010908 國際教育交流	預算金額	1,533,741
-----------	-------------------	------	-----------

分支計畫及用途別科目	預算金額	承辦單位	說明
			(2)補助國內相關團體在臺或大陸、港澳地區辦理兩岸(含港澳)文教活動及辦理香港荃灣地里亞中學校產管理經費8,251千元。

實習至少

千元,

64千元,

國家任

每月生

學任教

內教師2

材教具費

作50,350

體編輯

習、教學

等5,400千

占」及「

元。

外施測、

對外華語

千元。

0千元,

費150千元

區臺商子

差旅費1,0

元,包括

機構辦理

元。



**教育部**  
**歲出計畫提要及分支計畫概況表**

經費門併計

中華民國98年度

單位：新臺幣千元

工作計畫名稱及編號	5120018110 國立大學校院校務及附設醫院基金	預算金額	7,527,444
-----------	----------------------------	------	-----------

計畫內容： 輔助實施國立大學校院校務基金制度各校之房屋興建及設備購置經費；輔助國立大學醫學院附設醫院作業基金之房屋興建經費。	預期成果： 提升學校及附設醫院資源使用效率，奠定高等教育更穩定之發展基礎。
---	--

分支計畫及用途別科目	預算金額	承辦單位	說明
01 國立大學校院校務基金	7,286,281	高教司、技職司、社教司、體育司	編列輔助實施國立大學校院校務基金各校之房屋興建及設備購置經費7,286,281千元，包括： 1. 輔助國立臺灣大學化學新研究大樓第二期工程經費50,000千元及購置圖書儀器設備經費408,953千元，計458,953千元。 2. 輔助國立政治大學購置圖書儀器設備經費173,112千元。 3. 輔助國立清華大學購置圖書儀器設備經費101,573千元。 4. 輔助國立中興大學購置圖書儀器設備經費173,416千元。 5. 輔助國立成功大學購置圖書儀器設備經費354,307千元。 6. 輔助國立交通大學客家文化學院工程經費10,000千元及購置圖書儀器設備經費204,634千元，計214,634千元。 7. 輔助國立中央大學客家學院大樓工程經費50,000千元、人文社會科學大樓工程經費25,000千元及購置圖書儀器設備經費106,452千元，計181,452千元。 8. 輔助國立中山大學購置圖書儀器設備經費91,498千元。 9. 輔助國立中正大學購置圖書儀器設備經費141,174千元。 10. 輔助國立臺灣海洋大學體育館新建工程50,000千元及購置圖書儀器設備經費100,725千元，計150,725千元。 11. 輔助國立陽明大學購置圖書儀器設備經費43,035千元。 12. 輔助國立東華大學第一期體育館新建工程經費57,000千元及購置圖書儀器設備經費151,666元，計208,666千元。 13. 輔助國立暨南國際大學學生活動中心工程經費45,000千元，體育健康中心工程經費170,000千元及購置圖書儀器設備經費55,000千元
0300 設備及投資	7,286,281		
0331 投資	7,286,281		



教育部

歲出計畫提要及分支計畫概況表

中華民國98年度

單位：新臺幣千元

經費門併計

幣千元 527,444	工作計畫名稱及編號	5120018110 國立大學校院校務及附設醫院基金	預算金額	7,527,444
教育更	分支計畫及用途別科目	預算金額	承辦單位	說明
				，計270,000千元。
				14. 輔助國立臺北大學法律學院大樓工程經費60,000千元，公共事務學院大樓工程經費30,000千元及購置圖書儀器設備經費58,056千元，計148,056千元。
				15. 輔助國立嘉義大學購置圖書儀器設備經費142,345千元，以及其附設實驗國民小學教學實驗大樓新建工程經費39,082千元，計181,427千元。
				16. 輔助國立高雄大學購置圖書儀器設備經費77,254千元。
				17. 輔助國立臺東大學購置圖書儀器設備經費44,500千元。
				18. 輔助國立宜蘭大學綜合教學大樓工程經費120,000千元及購置圖書儀器設備經費63,477千元，計183,477千元。
				19. 輔助國立聯合大學八甲校區開發公共設施工程經費93,755千元，理工學院第一期建築物新建工程經費170,000千元，理工學院第二期建築物新建工程經費25,000千元及購置圖書儀器設備經費74,393千元，計363,148千元。
				20. 輔助國立臺南大學七股校區公共設施工程經費340,000千元及購置圖書儀器設備經費39,586千元，計379,586千元。
				21. 輔助國立臺灣師範大學購置圖書儀器設備經費228,994千元。
				22. 輔助國立彰化師範大學購置圖書儀器設備經費73,865千元。
				23. 輔助國立高雄師範大學購置圖書儀器設備經費76,379千元。
				24. 輔助國立臺北教育大學購置圖書儀器設備經費29,203千元。
				25. 輔助國立新竹教育大學綜合教學大樓工程經費103,343千元及購置圖書儀器設備經費17,000千元，計120,343千元。
				26. 輔助國立臺中教育大學購置圖書儀器設備經費34,500千元。
				27. 輔助國立屏東教育大學購置圖書儀器設備經

教育部

歲出計畫提要及分支計畫概況表

經費門併計

中華民國98年度

單位：新臺幣千元

工作計畫名稱及編號	5120018110 國立大學校院校務及附設醫院基金	預算金額	7,527,444
分支計畫及用途別科目	預算金額	承辦單位	說明
			費45,000千元。
			28. 補助國立臺北藝術大學學生宿舍工程經費83,277千元及購置圖書儀器設備經費33,100千元，計116,377千元。
			29. 補助國立臺灣藝術大學影音藝術大樓工程經費60,000千元及購置圖書儀器設備經費79,646千元，計139,646千元。
			30. 補助國立臺南藝術大學購置圖書儀器設備經費54,677千元。
			31. 補助國立臺灣科技大學教學研究大樓工程經費129,825千元及購置圖書儀器設備經費96,451千元，計226,276千元。
			32. 補助國立臺北科技大學購置圖書儀器設備經費205,225千元。
			33. 補助國立雲林科技大學購置圖書儀器設備經費152,258千元。
			34. 補助國立虎尾科技大學購置圖書儀器設備經費104,093千元。
			35. 補助國立高雄第一科技大學購置圖書儀器設備經費84,377千元。
			36. 補助國立高雄應用科技大學燕巢校區管理學院第二期工程經費40,000千元，第一期公共設施及景觀工程經費50,610千元，購置圖書儀器設備經費110,045千元，計200,655千元。
			37. 補助國立高雄海洋科技大學購置圖書儀器設備經費65,325千元。
			38. 補助國立屏東科技大學購置圖書儀器設備經費172,045千元。
			39. 補助國立澎湖科技大學購置圖書儀器設備經費14,224千元。
			40. 補助國立勤益科技大學購置圖書儀器設備經費100,022千元。
			41. 補助國立臺灣體育大學購置圖書儀器設備經費38,650千元。
			42. 補助國立臺北護理學院購置圖書儀器設備經費36,338千元。
			43. 補助國立臺北商業技術學院購置圖書儀器設

經費門併

工作計畫

分支

02 國立大

0300 設

0331

**教育部**  
**歲出計畫提要及分支計畫概況表**

中華民國98年度

單位：新臺幣千元

經費門併計	工作計畫名稱及編號	預算金額	承辦單位	說 明
527,444	5120018110 國立大學校院校務及附設醫院基金			備經費44,653千元。
經費83,100千元				44. 輔助國立臺中技術學院購置圖書儀器設備經費79,481千元。
工程經費79,64				45. 輔助國立高?餐旅學院第三綜合教學大樓工程經費165,000千元及購置圖書儀器設備經費34,818千元，計199,818千元。
設備經				46. 輔助國立屏東商業技術學院購置圖書儀器設備經費36,364千元。
工程經				47. 輔助國立金門技術學院圖書資訊大樓工程經費30,900千元，工程館大樓新建工程經費90,000千元及購置圖書儀器設備經費23,998千元，計144,898千元。
經費96,4				48. 輔助國立臺灣戲曲學院京戲、歌仔戲、客家戲大樓暨女生宿舍工程經費385,000千元及購置圖書儀器設備經費16,796千元，計401,796千元。
設備經				49. 輔助國立臺中護理專科學校購置圖書儀器設備經費10,417千元。
設備經				50. 輔助國立臺南護理專科學校圖書資訊大樓新建工程經費85,000千元及購置圖書儀器設備經費8,544千元，計93,544千元。
儀器設				51. 輔助國立臺東專科學校購置圖書儀器設備經費16,845千元。
管理學	02 國立大學附設醫院基金	241,163	高教司	編列國立大學附設醫院基金經費241,163千元，
期公共	0300 設備及投資	241,163		包括：
置圖書	0331 投資	241,163		1. 輔助國立臺灣大學附設醫院北護分院九層醫療大樓重建工程經費1,163千元。
55千元				2. 輔助國立成功大學附設醫院擴建工程經費240,000千元。
儀器設				
設備經				
設備經				
設備經				
設備經				
儀器設				

教育部  
歲出計畫提要及分支計畫概況表

經資門併計

中華民國98年度

單位：新臺幣千元

工作計畫名稱及編號	5120018120 國立高級中等學校校務基金	預算金額	735,620
-----------	-------------------------	------	---------

計畫內容：

預期成果：

分支計畫及用途別科目	預算金額	承辦單位	說明
01 國立高級中等學校校務基金	735,620	教育部中部辦公室	1. 本年度新增國立羅東高級中學等55校，累計共92校納入「國立高級中等學校校務基金」。
0300 設備及投資	735,620		2. 補助實施國立高級中等學校校務基金之各校房屋興建及設備購置等經費735,620千元，包括：
0331 投資	735,620		： <ol style="list-style-type: none"> <li>(1) 國立宜蘭高級中學購置圖書儀器設備經費3,177千元。</li> <li>(2) 國立羅東高級中學購置圖書儀器設備經費3,092千元。</li> <li>(3) 國立臺灣師範大學附屬高級中學明德樓興建工程188,569千元及購置圖書儀器設備經費4,669千元，合共193,238千元。</li> <li>(4) 國立政治大學附屬高級中學購置圖書儀器設備經費3,095千元。</li> <li>(5) 國立板橋高級中學購置圖書儀器設備經費3,920千元。</li> <li>(6) 國立中和高級中學購置圖書儀器設備經費2,831千元。</li> <li>(7) 國立新店高級中學購置圖書儀器設備經費2,845千元。</li> <li>(8) 國立三重高級中學購置圖書儀器設備經費2,910千元。</li> <li>(9) 國立華僑實驗高級中學購置圖書儀器設備經費5,186千元。</li> <li>(10) 國立桃園高級中學購置圖書儀器設備經費3,444千元。</li> <li>(11) 國立武陵高級中學購置圖書儀器設備經費6,940千元。</li> <li>(12) 國立楊梅高級中學購置圖書儀器設備經費3,490千元。</li> <li>(13) 國立陽明高級中學購置圖書儀器設備經費3,109千元。</li> <li>(14) 國立中壢高級中學購置圖書儀器設備經費5,490千元。</li> <li>(15) 國立內壢高級中學購置圖書儀器設備經費4,410千元。</li> <li>(16) 國立竹東高級中學購置圖書儀器設備經費</li> </ol>

教育部  
歲出計畫提要及分支計畫概況表

中華民國98年度

單位：新臺幣千元

經資門併計	工作計畫名稱及編號	預算金額	承辦單位	說 明
35,620	5120018120	國立高級中等學校校務基金		735,620
	分支計畫及用途別科目	預算金額	承辦單位	說 明
				3,279千元。
				(17)國立竹北高級中學購置圖書儀器設備經費3,587千元。
				(18)國立關西高級中學購置圖書儀器設備經費3,862千元。
				(19)國立苗栗高級中學購置圖書儀器設備經費4,254千元。
				(20)國立竹南高級中學購置圖書儀器設備經費3,293千元。
				(21)國立苑裡高級中學購置圖書儀器設備經費2,095千元。
				(22)國立豐原高級中學購置圖書儀器設備經費3,181千元。
				(23)國立清水高級中學購置圖書儀器設備經費4,321千元。
				(24)國立大里高級中學購置圖書儀器設備經費2,410千元。
				(25)國立台中第一高級中學圖書資訊暨教學大樓興建工程28,737千元及購置圖書儀器設備經費4,058千元，合共32,795千元。
				(26)國立暨南大學附屬高級中學購置圖書儀器設備經費3,431千元。
				(27)國立員林高級中學美術暨專科教學大樓興建工程14,187千元及購置圖書儀器設備經費4,697千元，合共18,884千元。
				(28)國立斗六高級中學學生宿舍與廚房餐廳興建工程5,818千元及購置圖書儀器設備經費3,155千元，合共8,973千元。
				(29)國立北港高級中學購置圖書儀器設備經費3,027千元。
				(30)國立新港藝術高級中學購置圖書儀器設備經費1,638千元。
				(31)國立新營高級中學購置圖書儀器設備經費3,181千元。
				(32)國立台南大學附屬高級中學購置圖書儀器設備經費4,983千元。
				(33)國立台南第一高級中學購置圖書儀器設備經費3,336千元。

教育部  
歲出計畫提要及分支計畫概況表

經資門併計

中華民國98年度

單位：新臺幣千元

工作計畫名稱及編號	5120018120 國立高級中等學校校務基金	預算金額	735,620
分支計畫及用途別科目	預算金額	承辦單位	說明
			(34)國立台南第二高級中學教學大樓興建工程 3,149千元及購置圖書儀器設備經費3,181 千元，合共6,330千元。
			(35)國立高雄師範大學附屬高級中學購置圖書 儀器設備經費2,798千元。
			(36)國立中山大學附屬高級中學購置圖書儀器 設備經費3,027千元。
			(37)國立鳳山高級中學購置圖書儀器設備經費 4,071千元。
			(38)國立台東高級中學購置圖書儀器設備經費 3,027千元。
			(39)國立台東體育實驗高級中學購置圖書儀器 設備經費2,095千元。
			(40)國立花蓮高級中學購置圖書儀器設備經費 2,873千元。
			(41)國立金門高級中學購置圖書儀器設備經費 5,816千元。
			(42)國立新竹女子高級中學購置圖書儀器設備 經費3,181千元。
			(43)國立台中女子高級中學購置圖書儀器設備 經費3,573千元。
			(44)國立彰化女子高級中學購置圖書儀器設備 經費3,069千元。
			(45)國立嘉義女子高級中學購置圖書儀器設備 經費2,944千元。
			(46)國立台南女子高級中學購置圖書儀器設備 經費3,181千元。
			(47)國立台南家齊女子高級中學購置圖書儀器 設備經費3,490千元。
			(48)國立台東女子高級中學購置圖書儀器設備 經費3,027千元。
			(49)國立花蓮女子高級中學購置圖書儀器設備 經費2,873千元。
			(50)國立羅東高級工業職業學校教學大樓興建 工程38,925千元及購置圖書儀器設備經費 3,637千元，合共42,562千元。
			(51)國立海山高級工業職業學校購置圖書儀器 設備經費4,993千元。

教育部  
歲出計畫提要及分支計畫概況表

中華民國98年度

單位：新臺幣千元

幣千元  
35,620

經費門併計

工作計畫名稱及編號

5120018120 國立高級中等學校校務基金

預算金額

735,620

建工程  
13,181  
置圖書  
書儀器  
備經費  
備經費  
書儀器  
備經費  
備經費  
器設備  
器設備  
器設備  
器設備  
書儀器  
器設備  
器設備  
樓興建  
備經費  
書儀器

分支計畫及用途別科目

預算金額

承辦單位

說

明

- (52)國立大甲高級工業職業學校綜合教學大樓  
興建工程14,724千元及購置圖書儀器設備  
經費3,006千元，合共17,730千元。
- (53)國立員林崇實高級工業職業學校購置圖書  
儀器設備經費3,414千元。
- (54)國立永靖高級工業職業學校教學資源中心  
興建工程899千元及購置圖書儀器設備經  
費3,596千元，合共4,495千元。
- (55)國立秀水高級工業職業學校購置圖書儀器  
設備經費3,375千元。
- (56)國立彰化師範大學附屬高級工業職業學校  
購置圖書儀器設備經費4,935千元。
- (57)國立台南高級工業職業學校購置圖書儀器  
設備經費8,617千元。
- (58)國立新營高級工業職業學校購置圖書儀器  
設備經費3,037千元。
- (59)國立新化高級工業職業學校購置圖書儀器  
設備經費3,222千元。
- (60)國立台中高級農業職業學校購置圖書儀器  
設備經費5,225千元。
- (61)國立佳冬高級農業職業學校人文科技大樓  
興建工程9,827千元及購置圖書儀器設備  
經費8,996千元，合共18,823千元。
- (62)國立花蓮高級農業職業學校購置圖書儀器  
設備經費6,576千元。
- (63)國立彰化高級商業職業學校教學行政大樓  
興建工程32,674千元及購置圖書儀器設備  
經費6,623千元，合共39,297千元。
- (64)國立嘉義高級商業職業學校購置圖書儀器  
設備經費2,809千元。
- (65)國立台南高級商業職業學校明德樓興建工  
程4,533千元及購置圖書儀器設備經費3,2  
07千元，合共7,740千元。
- (66)國立台東高級商業職業學校購置圖書儀器  
設備經費2,670千元。
- (67)國立花蓮高級商業職業學校購置圖書儀器  
設備經費2,711千元。
- (68)國立桃園高級農工職業學校購置圖書儀器



教育部  
歲出計畫提要及分支計畫概況表

經資門併計

中華民國98年度

單位：新臺幣千元

工作計畫名稱及編號	5120018120 國立高級中等學校校務基金	預算金額	735,620
分支計畫及用途別科目	預算金額	承辦單位	說明
			設備經費6,298千元。 (69)國立龍潭高級農工職業學校購置圖書儀器設備經費3,138千元。 (70)國立苗栗高級農工職業學校綜合教學大樓興建工程8,985千元及購置圖書儀器設備經費3,692千元，合共12,677千元。 (71)國立大湖高級農工職業學校購置圖書儀器設備經費3,093千元。 (72)國立霧峰高級農工職業學校購置圖書儀器設備經費3,297千元。 (73)國立民雄高級農工職業學校購置圖書儀器設備經費3,256千元。 (74)國立北門高級農工職業學校購置圖書儀器設備經費3,427千元。 (75)國立岡山高級農工職業學校購置圖書儀器設備經費3,152千元。 (76)國立旗山高級農工職業學校購置圖書儀器設備經費2,820千元。 (77)國立金門高級農工職業學校北側教室興建工程7,321千元及購置圖書儀器設備經費3,277千元，合共10,598千元。 (78)國立三重高級商工職業學校購置圖書儀器設備經費4,914千元。 (79)國立鳳山高級商工職業學校實習工廠興建工程4,510千元及購置圖書儀器設備經費3,483千元，合共7,993千元。 (80)國立恆春高級工商職業學校購置圖書儀器設備經費3,004千元。 (81)國立關山高級工商職業學校購置圖書儀器設備經費5,610千元。 (82)國立台中高級家事商業職業學校購置圖書儀器設備經費3,790千元。 (83)國立員林高級家事商業職業學校購置圖書儀器設備經費7,727千元。 (84)國立北斗高級家事商業職業學校購置圖書儀器設備經費2,826千元。 (85)國立嘉義高級家事職業學校購置圖書儀器設備經費2,834千元。



教育部  
歲出計畫提要及分支計畫概況表

中華民國98年度

單位：新臺幣千元

幣千元

35,620

經費門併計

工作計畫名稱及編號

5120018120 國立高級中等學校校務基金

預算金額

735,620

書儀器

學大樓

設備

書儀器

書儀器

書儀器

書儀器

書儀器

書儀器

室興建

經費3

書儀器

校興建

經費3

書儀器

書儀器

置圖書

置圖書

置圖書

書儀器

分支計畫及用途別科目

預算金額

承辦單位

說

明

- (86) 國立蘇澳高級海事水產職業學校購置圖書儀器設備經費3,036千元。
- (87) 國立台中啟聰學校購置圖書儀器設備經費3,058千元。
- (88) 國立台中啟明學校學生宿舍興建工程21,193千元及購置圖書儀器設備經費2,754千元，合共23,947千元。
- (89) 國立彰化啟智學校購置圖書儀器設備經費7,016千元。
- (90) 國立嘉義啟智學校購置圖書儀器設備經費5,583千元。
- (91) 國立宜蘭特殊教育學校購置圖書儀器設備經費3,451千元。
- (92) 國立苗栗特殊教育學校購置圖書儀器設備經費3,762千元。

教育部  
歲出計畫提要及分支計畫概況表

經資門併計

中華民國98年度

單位：新臺幣千元

工作計畫名稱及編號	5120019800 第一預備金	預算金額	466,161
-----------	------------------	------	---------

計畫內容： 依照預算法第二十二條規定設置並依第六十四條規定申請動支。  
 預期成果： 配合業務需要，達成各計畫之目標。

分支計畫及用途別科目	預算金額	承辦單位	說明
01 第一預備金	466,161	會計處	第一預備金。
0900 預備金	466,161		
0901 第一預備金	466,161		

## 教育部

## 歲出計畫提要及分支計畫概況表

中華民國98年度

單位：新臺幣千元

幣千元  
6,161

經費門併計

工作計畫名稱及編號	5230011101 加強社會藝術與文化活動	預算金額	1,700,766
-----------	------------------------	------	-----------

計畫內容：

加強推行社會藝術、文化教育、輔導國家級演藝團體  
表演與辦理推廣教育。

預期成果：

依計畫完成。

分支計畫及用途別科目	預算金額	承辦單位	說明
01 推展社會藝術與人文教育	12,610	社教司	本項計需經費12,610千元，其內容如下：
0200 業務費	1,410		1. 加強推展社會藝術與文化教育經費11,610千元
0203 通訊費	3		，包括：
0250 按日按件計資酬金	626		(1) 補助學校、全國性社教機構及民間團體辦理社會藝術教育活動4,810千元。
0251 委辦費	600		(2) 結合社區與學校推展藝術教育活動900千元。
0262 國內組織會費	5		
0271 物品	3		
0279 一般事務費	60		(3) 補助學校、全國性社教機構及民間團體辦理推廣各族群文化特色之活動900千元。
0291 國內旅費	90		(4) 補助機關團體辦理全國學生美術比賽及全國師生鄉土歌謠比賽5,000千元。
0294 運費	10		
0295 短程車資	13		
0400 獎補助費	11,200		2. 建立藝術教育資源系統及獎助台灣主體創作教學研究出版等1,000千元。
0410 對臺灣省各縣市之補助	2,000		
0430 政府機關間之補助	7,000		
0437 對國內團體之捐助	2,200		
02 輔導國家級演藝團體	16,325	社教司	本項係補助與輔導國立實驗合唱團表演運作與推展藝術教育所需經費16,325千元，包括補助人事費、業務費、旅運費及設備費等。
0400 獎補助費	16,325		
0432 對特種基金之補助	16,325		
03 輔導行政法人國立中正文化中心發展	664,970	社教司	本部為推廣表演藝術及社會藝術教育活動，提升國民文化生活水準，以創造國際競爭優勢，93年1月20日公布「國立中正文化中心設置條例」，為國內首宗行政法人之立法，並自同年3月1日正式施行，使得國立中正文化中心成為我國第一個實施行政法人制度的機構。為期國立中正文化中心符合國際級劇場營運之需求及協助其順利運作，編列經費664,970千元，其內容如下：
0200 業務費	984		1. 補助行政法人國立中正文化中心及其附設國家交響樂團(NSO)運作經費663,986千元，以推展表演藝術活動及促進國際文化交流，包括：
0250 按日按件計資酬金	284		(1) 國立中正文化中心531,600千元：依行政院於93年指示本部自94年起每年補助該中心640,000千元，滿3年後，每年酌減3%，連減3年(97-99年)後，補助金額再予檢討評估。
0279 一般事務費	700		。97年補助國立中正文化中心600,800千元，98年補助531,600千元。
0400 獎補助費	663,986		
0437 對國內團體之捐助	663,986		

**教育部**  
**歲出計畫提要及分支計畫概況表**

經資門併計

中華民國98年度

單位：新臺幣千元

工作計畫名稱及編號	預算金額	承辦單位	說明
5320011101 加強社會藝術與文化活動			
			(2)國家交響樂團132,386千元：國家交響樂團(NSO)於94年8月1日納入國立中正文化中心為其附設樂團，為輔導該樂團成為國家級演藝團體，98年度編列補助該團132,386千元。
			2.國立中正文化中心實施行政法人制度，依據「國立中正文化中心績效評鑑辦法」，本部需組成績效評鑑委員會，辦理國立中正文化中心績效評鑑工作及增進其運作相關事宜所需經費984千元。
04 公共圖書館之輔導與充實	649,256	社教司	為推動「閱讀植根與空間改造：98至101年圖書館創新服務發展計畫」，並落實本部公共圖書館輔導工作，本項計畫需經費649,256千元，用以改善圖書館閱讀空間及充實圖書館軟硬體資源，其內容如下：
0200 業務費	8,620		
0250 按日按件計資酬金	1,500		
0251 委辦費	5,620		
0279 一般事務費	800		
0291 國內旅費	700		
0400 獎補助費	640,636		
0401 對台北市政府之補助	9,950		
0402 對高雄市政府之補助	9,950		
0410 對臺灣省各縣市之補助	422,865		
0429 對福建省各縣之補助	39,735		
0430 政府機關間之補助	155,000		
0437 對國內團體之捐助	3,136		
			1.輔導公共圖書館營運8,620千元，包括： (1)進行圖書館營運資訊調查暨交流平台建置620千元。 (2)成立公共圖書館輔導團辦理各項輔導工作8,000千元。
			2.強化公共圖書館功能640,636千元，包括： (1)辦理公共圖書館人員教育訓練36,551千元。 (2)推廣公共圖書館利用教育70,000千元。 (3)改善公共圖書館閱讀空間330,000千元。 (4)充實公共圖書館館藏及設備107,885千元。 (5)提昇公共圖書館數位服務品質96,200千元。
05 輔導社會教育機構發展	36,105	社教司	本項計畫需經費36,105千元，其內容如下：
0200 業務費	2,000		
0250 按日按件計資酬金	1,000		
0251 委辦費	1,000		
0400 獎補助費	34,105		
0430 政府機關間之補助	34,105		
06 社教機構設施充實暨安全改善計畫	321,500	社教司	本項計畫需經費321,500千元，係以本部所屬社教機構結構更新、服務升級及安全改善為主要考量，主要辦理國家圖書館等社教機構充實蒐藏設施、更新展演設施、強化營繕安全、建構E化環境
0400 獎補助費	321,500		
0430 政府機關間之補助	171,500		

**教育部**  
**歲出計畫提要及分支計畫概況表**

經費門併計

中華民國98年度

單位：新臺幣千元

幣千元  
00,766

工作計畫名稱及編號	5320011101 加強社會藝術與文化活動	預算金額	1,700,766
分支計畫及用途別科目	預算金額	承辦單位	說明
0432 對特種基金之補助	150,000		及改善服務設施等，以徹底改造內在經營體質，期能共同肩負輔助學校教育，推展社會教育，與宣揚國家科技、歷史及藝術文化之重任。

教育部  
歲出計畫提要及分支計畫概況表

經資門併計

中華民國98年度

單位：新臺幣千元

工作計畫名稱及編號	5320011102 鳳凰谷鳥園行政及推展	預算金額	60,848
-----------	-----------------------	------	--------

計畫內容：

預期成果：

1. 營造優質教育學習環境及基本行政工作維持。
2. 辦理自然生態教育研習及人文藝術等終身學習推廣活動。
3. 繼續辦理鳥禽飼養管理，鳥禽衛生保健，鳥籠維護，珍禽繁殖，動植物棲地保育管理，環境綠美化及生態保育、教育推廣活動等業務。

1. 加強園區之環境美化與清潔，提供國民安全之遊憩及生態教育場所。
2. 提昇解說服務品質與社教功能。
3. 使鳥禽得到最適當的照顧與展示，維持最佳健康狀況，以利珍貴鳥禽繁育及生態行為之研究並提供野鳥及昆蟲自然繁育之良好場所，以發揮生物多樣性之展示教育效果。

分支計畫及用途別科目	預算金額	承辦單位	說明
01 人員維持	28,407	國立鳳凰谷鳥園人事室	本項計需經費28,407千元，其內容如下： 1. 本科目職員16人、技工10人(含駕駛1人)、工友6人及約僱人員3人，編列人事費18,790千元，年終工作獎金及考績獎金4,298千元，合共23,088千元。 2. 加班值班費及其他給與2,218千元，包括員工不休假加班費650千元，其他給與1,568千元。 3. 員工退休離職儲金1,312千元，包括： (1)公務人員退撫基金政府負擔部分880千元。 (2)約僱人員離職儲金政府負擔部分72千元。 (3)勞工退休準備金360千元。 4. 員工保險費1,789千元，包括： (1)全民健康保險保險費政府負擔公務人員及勞工部分合共984千元。 (2)公務人員保險保險費政府負擔部分348千元。 (3)勞工保險保險費政府負擔部分457千元。
0100 人事費	28,407		
0103 法定編制人員待遇	11,000		
0104 約聘僱人員待遇	1,200		
0105 技工及工友待遇	6,590		
0111 獎金	4,298		
0121 其他給與	1,568		
0131 加班值班費	650		
0143 退休離職儲金	1,312		
0151 保險	1,789		
02 基本行政工作維持	14,711	國立鳳凰谷鳥園秘書組	本項計需經費14,711千元，係辦理經常性基本行政工作所需經費，其內容如下： 1. 員工超時加班費250千元。 2. 員工教育訓練費40千元。 3. 水電、通訊、稅捐、規費及保險等費用2,269千元。 4. 資訊安全主機維護委外服務640千元，財產及薪資資訊系統維護委外服務480千元，合共1,120千元。 5. 臨時辦公室場地設施持續向南投縣鹿谷鄉公所租借使用費600千元。 6. 節慶活動票務僱工及資料蒐集等按日按件計資酬金20千元。 7. 行政管理所需物品費568千元。 8. 園區駐衛保全及辦公室系統保全委外服務費，
0100 人事費	250		
0131 加班值班費	250		
0200 業務費	13,061		
0201 教育訓練費	40		
0202 水電費	1,419		
0203 通訊費	500		
0215 資訊服務費	1,120		
0219 其他業務租金	600		
0221 稅捐及規費	200		
0231 保險費	150		
0250 按日按件計資酬金	20		
0271 物品	568		
0279 一般事務費	6,450		

教育部  
歲出計畫提要及分支計畫概況表

中華民國98年度

單位：新臺幣千元

經費門併計	工作計畫名稱及編號	5320011102 鳳凰谷鳥園行政及推展	預算金額	60,848
分支計畫及用途別科目	預算金額	承辦單位	說	明
0283 車輛及辦公器具養護費	150		園區部分清潔維護、園長室、圖書室與服務台、票務、總機勞庶務等委外服務，員工文康活動、員工健康檢查、新聞連繫、遊客服務中心營運管理及相關管考庶務等一般事務費6,450千元。	
0284 設施及機械設備養護費	1,100		9.車輛及辦公器具養護費150千元。	
0291 國內旅費	612		10.步道、涼亭與災害準備等公共設施及機械設備養護費1,100千元。	
0299 特別費	132		11.國內出差旅費612千元。	
0300 設備及投資	1,317		12.首長特別費132千元。	
0303 公共建設及設施費	950		13.園區水土保持整治工程費950千元。	
0306 資訊軟硬體設備費	250		14.資訊設備購置費250千元。	
0319 雜項設備費	117		15.雜項設備購置費117千元。	
0400 獎補助費	83		16.退休人員三節慰問金等83千元。	
0475 獎勵及慰問	83			
03 自然教育推廣與研究發展	5,972	國立鳳凰谷鳥園研究組	本項計需經費5,972千元，係辦理志工訓練及解說、資訊設備及管理維護、標本製作及管理維護、生態圖書之編撰及出版發行、自然教育之推廣及研究業務、傳染病檢疫工作等，其內容如下：	
0100 人事費	40		1.員工超時加班費40千元。	
0131 加班值班費	40		2.員工教育訓練費等40千元。	
0200 業務費	5,532		3.網頁資料庫內容維護委外服務480千元。	
0201 教育訓練費	40		4.解說導覽系統委外服務480千元。	
0215 資訊服務費	960		5.辦理各種教育推廣活動及研究發展活動之保險費50千元。	
0231 保險費	50		6.聘請專業諮詢委員之出席費及審稿費107千元。	
0250 按日按件計資酬金	107		7.參加有關專業組織或學術團體為會員之會費30千元。	
0262 國內組織會費	30		8.研究所需消耗與非消耗性物品200千元。	
0271 物品	200		9.志工解說業務1,000千元及松鶴園管理業務委外服務300千元，合共1,300千元。	
0279 一般事務費	3,145		10.教案圖書編撰及影音、標本等資料製作蒐集900千元。	
0284 設施及機械設備養護費	900		11.自然生態教育推廣活動及研究發展業務945千元。	
0291 國內旅費	100		12.展場解說設施設置及更新維護400千元。	
0300 設備及投資	400		13.松鶴園展示設施軟硬體更新及維護500千元。	
0306 資訊軟硬體設備費	100		14.國內出差旅費100千元。	
0319 雜項設備費	300			



教育部  
歲出計畫提要及分支計畫概況表

經資門併計

中華民國98年度

單位：新臺幣千元

工作計畫名稱及編號	預算金額		
5320011102 鳳凰谷鳥園行政及推展	60,848		
分支計畫及用途別科目	預算金額	承辦單位	說 明
04 動物展示與保育管理	11,758	國立鳳凰谷鳥園保育組	15. 資訊設施及研究設備汰舊換新400千元。 本項計畫需經費11,758千元，係辦理鳥籠維護；鳥禽飼養展示、管理及繁殖；醫療保健及衛生防疫，以及轄區內天然動植物資源多樣性維護等工作。其內容如下： 1. 飼養管理人員責任區值勤、中午幹部查勤督導、主管與幹部假日值勤及試驗研究業務等工作超時加班費285千元。 2. 飼料營養分析與病理學及微生物學診斷分析鑑定等委外辦理100千元。 3. 加入台灣省雉類動物保育協會、台灣動物園暨水族館協會、台灣省畜牧獸醫學會、南投縣獸醫師公會為會員所需繳納之常年會費45千元。 4. 鳥禽飼料、醫療診斷及衛生防疫藥品、園區植栽及園藝材料、展示鳥隻（單價每隻一萬元以下）等物品，飼養管理人員工作服、雨衣、雨鞋，以及辦公文具、底片、電池、光碟片、空白錄影帶等耗材3,500千元。 5. 動植物棲地保育管理、環境佈置、資料整理與部分籠舍飼養管理等工作，鳥類棲息繁殖環境佈置用之巢材、巢箱、植物花卉及棲架，飲水設施、照明及保溫設施更新、標本製作、保育教育推廣活動，以及其他雜支等3,183千元。 6. 電腦、配料器械、醫療儀器、冷凍空調、鳥籠設施維修及養護等2,400千元。 7. 至各機關團體洽公、交流、研習、研討及野外調查研究採樣等國內出差旅費320千元。 8. 生態步道公共設施工程費950千元。 9. 汰換客貨兩用車1輛購置費540千元。 10. 資訊設備汰舊換新135千元。 11. 補充珍貴鳥禽及購置雜項設備300千元。
0100 人事費	285		
0131 加班值班費	285		
0200 業務費	9,548		
0251 委辦費	100		
0262 國內組織會費	45		
0271 物品	3,500		
0279 一般事務費	3,183		
0284 設施及機械設備養護費	2,400		
0291 國內旅費	320		
0300 設備及投資	1,925		
0303 公共建設及設施費	950		
0305 運輸設備費	540		
0306 資訊軟硬體設備費	135		
0319 雜項設備費	300		



教育部  
歲出計畫提要及分支計畫概況表

中華民國98年度

單位：新臺幣千元

經費門併計

工作計畫名稱及編號	5320011103 國立社教館所維持及發展補助	預算金額	1,162,070
-----------	--------------------------	------	-----------

計畫內容：

預期成果：

分支計畫及用途別科目	預算金額	承辦單位	說明
01 社教機構維持及發展補助	1,162,070	社教司	編列補助納入國立社教機構作業基金之各館所經費1,162,070千元，其內容如下： 1. 補助國立臺灣科學教育館經費99,670千元。 2. 補助國立歷史博物館經費143,321千元。 3. 補助國立中央圖書館臺灣分館經費111,720千元。 4. 補助國立自然科學博物館經費484,862千元。 5. 補助國立科學工藝博物館經費222,552千元。 6. 補助國立海洋生物博物館經費99,945千元。
0400 獎補助費	1,162,070		
0432 對特種基金之補助	1,162,070		

教育部  
歲出計畫提要及分支計畫概況表

經費門併計

中華民國98年度

單位：新臺幣千元

工作計畫名稱及編號	5320011105 國立台中圖書館行政及推展	預算金額	479,939
-----------	-------------------------	------	---------

計畫內容：

1. 蒐集保存各類型圖書、文獻與視聽等資源，推展參考諮詢與特殊讀者服務；辦理全國讀書月活動，落實平等閱讀權。
2. 辦理全國同日好書交換活動，倡導資源共享，平衡城鄉差距。
3. 推展公共圖書館資訊服務網路及資料庫建置，促進資源共享，整合圖書館資源。
4. 持續推廣圖書館利用與經管人才培育計畫；運用社會資源，推展志工制度，協助服務品質提升。
5. 持續辦理「國立臺中圖書館遷建計畫」包括督促專案管理及加速工程發包施工等工作。

預期成果：

1. 完成蒐集圖書資訊及文獻資料，提供優質閱覽環境。
2. 增進公民資訊及美學素養、建立多元文化差異的學習社會，邁向「全民閱讀，健康台灣」的理想目標。
3. 推廣圖書館利用，培養民眾終身學習能力與閱讀習慣。
4. 運用社會資源，推展人才培訓研習與志工制度，全面提升台灣地區公共圖書館服務效能。
5. 興建一座多元化、現代化公共數位圖書館，引導民眾善用圖書館資源進行終身學習，以提升全民知識力與國家競爭力。

分支計畫及用途別科目	預算金額	承辦單位	說明
01 人員維持	83,924	國立台中圖書館	本項計需經費83,924千元，其內容如下： 1. 本科目職員71人，技工2人，工友8人，聘用人員5人及約僱人員6人，編列人事費56,681千元，年終工作獎金及考績獎金12,318千元，合共68,999千元。 2. 加班值班及其他給與5,518千元，包括員工超時工作加班費815千元及不休假加班費2,200元，其他給與2,503千元。 3. 員工退休及離職儲金4,298千元，包括： (1) 公務人員退撫基金政府負擔部分4,100千元。 (2) 約聘僱人員離職儲金政府負擔部分198千元。 4. 員工保險費5,109千元，包括： (1) 全民健康保險保險費政府負擔公務人員部分2,504千元，勞工部分958千元，合共3,462千元。 (2) 公務人員保險保險費政府負擔部分1,300千元。 (3) 勞工保險保險費政府負擔部分347千元。
0100 人事費	83,924		
0103 法定編制人員待遇	48,225		
0104 約聘僱人員待遇	4,756		
0105 技工及工友待遇	3,700		
0111 獎金	12,318		
0121 其他給與	2,503		
0131 加班值班費	3,015		
0143 退休離職儲金	4,298		
0151 保險	5,109		
02 基本行政工作維持	12,281	國立台中圖書館	本項計需經費12,281千元，其內容如下： 1. 辦理員工在職進修及教育訓練等220千元。 2. 水費及電費1,951千元。 3. 現有首長座車1輛每月油耗量151公升，每公升35.6元計65千元，公務機車2輛每月油耗量28公升，每公升35.6元計24千元，及購置辦公室公務用品等437千元，合共526千元。 4. 電話費及數據通訊、郵資等860千元。
0200 業務費	11,951		
0201 教育訓練費	220		
0202 水電費	1,951		
0203 通訊費	860		
0211 土地租金	320		
0221 稅捐及規費	117		

教育部  
歲出計畫提要及分支計畫概況表

中華民國98年度

單位：新臺幣千元

經費門併計

幣千元

79,939

工作計畫名稱及編號	5320011105 國立台中圖書館行政及推展	預算金額	說明
分支計畫及用途別科目	預算金額	承辦單位	說明
0231 保險費	883		5. 本館與中興堂租用市有土地之租金、稅捐、保險費及規費等1,320千元。
0271 物品	526		6. 文書處理電子發文、會計資料登錄及相關業務處理等委外人力1,105千元。
0279 一般事務費	5,880		7. 辦公器具、機械設備及房屋建築養護費等812千元。
0282 房屋建築養護費	462		8. 員工文康活動費按職員71人、技工2人、工友8人及約聘僱人員11人，計92人，每人每年3,840元，編列354千元。
0283 車輛及辦公器具養護費	98		9. 員工健康檢查費42千元(3,500元*12人)。
0284 設施及機械設備養護費	252		10. 依據建築法第77條與消防法第9條規定辦理公共建築安全檢查簽證及消防安全檢查等經費50千元。
0291 國內旅費	240		11. 印製預算書、決算書、請購單、各式員工申請表、報告表、承辦案件登記簿、公文卷夾、信封、公開招標封套、公文條碼及工作手冊等印刷費100千元。
0295 短程車資	10		12. 辦理各項講習會、專題演講、會議及典禮儀式等場地佈置、茶水、布條等費用8千元。
0299 特別費	132		13. 保全、清潔、駕駛人力、環境佈置綠化及空調維修等委外經費4,221千元。
0400 獎補助費	330		14. 公務接洽等短程車資及差旅費250千元。
0475 獎勵及慰問	330		15. 退休退職員工三節慰問金330千元。
			16. 首長特別費132千元。
03 圖書館服務	53,734	國立台中圖書館	本項計需經費53,734千元，其內容如下： 1. 視聽媒體中心、網路資源中心、參考資訊區、圖書閱覽室、期刊室、兒童室等開放樓層所需水費及電費3,640千元。 2. 辦理好書交換活動、全國閱讀人才等各項培訓及閱讀推廣活動等通訊郵資費264千元。 3. 資訊維護委外作業，增進資訊系統、網路及週邊設備穩定運作，對外網路及線路租用提供讀者網際網路連結等2,100千元。 4. 配合推動文化教育政策，辦理各項圖書資訊採訪、編目、閱覽、典藏、參考、諮詢及視聽教育等圖書館服務工作，提供多元服務管道，參加圖書館協會為會員所需繳納會費及服務人力委外等費用3,629千元，包括：
0200 業務費	28,488		
0202 水電費	3,640		
0203 通訊費	264		
0215 資訊服務費	2,100		
0231 保險費	185		
0249 臨時人員酬金	2,734		
0250 按日按件計資酬金	872		
0262 國內組織會費	10		
0271 物品	971		
0279 一般事務費	14,540		
0284 設施及機械設備養護費	1,000		

教育部  
歲出計畫提要及分支計畫概況表

中華民國98年度

單位：新臺幣千元

經資門併計

工作計畫名稱及編號	預算金額	承辦單位	說明
5320011105 國立台中圖書館行政及推展	479,939		
分支計畫及用途別科目	預算金額	承辦單位	說明
0291 國內旅費	1,200		(1)配合推動文化教育政策，蒐集各類型圖書資訊與數位資源之採訪徵集、媒體轉置、編目等業務。 (2)文獻資料之閱覽、出借、典藏與維護等業務。 (3)實體與線上之參考諮詢服務多媒體資料之使用等業務。 (4)線上視訊隨選、數位學習資訊素養培育及虛擬社群服務，公播版館際合作播映服務及提供多元服務管道等業務。 5.舉辦文化推廣、數位資源學習、圖書館利用教育及終身學習等系列活動，提升民眾數位學習資訊及閱讀素養，加強虛擬社群服務等3,760千元，包括： (1)閱讀推廣活動，包括主題書展、國民小學班級訪問、說故事活動、故事劇、兒童數位資源推廣及小博士信箱等。 (2)辦理數位資源推廣及圖書館利用教育業務（含手冊印刷、講師費、臨時短工及誤餐費等）。 (3)辦理電子書閱讀、線上視聽媒體中心及遠距教學傳播中心等推廣利用教育業務（含手冊印刷、講師費、臨時短工及誤餐費等）。 6.參加國內組織為會員之會費10千元。 7.辦理各項閱讀宣導活動參加人員展覽物品等保險費185千元。 8.依年度計畫辦理志工各項訓練、講習及成長營活動，藉以精進志工服務品質，彌補本館人力之不足，充分運用社會人力資源，計需200千元。 9.結合全國25縣市及300多所鄉鎮圖書館共同辦理暑期全國性閱讀活動推薦好書、徵文、演講、工作坊、好書交換等推廣策略，結合數位化推廣策略與推廣方式，使民眾接觸好書閱讀好書、鼓勵民眾自發性閱讀、增加圖書館能見度及使用率，計需5,000千元。 10.辦理全國性閱讀人才培訓或讀書會領導人培
0293 國外旅費	352		
0294 運費	620		
0300 設備及投資	24,496		
0306 資訊軟硬體設備費	3,414		
0319 雜項設備費	21,082		
0400 獎補助費	750		
0441 對學生之獎助	750		

教育部  
歲出計畫提要及分支計畫概況表

中華民國98年度

單位：新臺幣千元

幣千元	經費門併計	工作計畫名稱及編號	預算金額	明
79,939		5320011105 國立台中圖書館行政及推展		479,939
分支計畫及用途別科目	預算金額	承辦單位	說	明
				<p>訓活動，分北中南東四區委請文化局暨縣市立圖書館共同辦理，提升地方推廣閱讀人才知能，增加閱讀人口等，計需 1,500千元。</p> <p>11. 辦理各項藝文活動及公關媒體文宣活動等1,508千元，包括：</p> <p>(1) 舉辦閱讀講座：邀請學者專家演講，並以隨選視訊的方式連線全國，約舉辦42場，計需200千元。</p> <p>(2) 定期辦理書展：評選書商，定期假本館文化廣場展售書籍，提供上萬冊書籍特價優惠讀者，計12場*9,000元=108千元。</p> <p>(3) 編印春夏秋冬四季季刊共24,000冊，提供各社教機構及中部地區學校、讀者參閱，計24,000冊*50元=1,200千元。</p> <p>12. 為培養閱讀興趣與提昇閱讀素養，於各民俗節令及節慶活動辦理「快樂暑假-閱讀」等推廣閱讀活動650千元，包括：</p> <p>(1) 展場地佈置製作等250千元(一場10千元*25場)。</p> <p>(2) 鼓勵參加相關活動帶動全國優良閱讀氣氛所需文宣品300千元。</p> <p>(3) 運用網路媒體行銷舉行記者茶會等方式宣導活動內容，增加活動參與人數，計需100千元。</p> <p>13. 辦理公共圖書館人才培訓等2,690千元，包括：</p> <p>(1) 辦理圖書館經營管理人才與發展研討會、創新機能永續發展及視聽人才研習等2,390千元。</p> <p>(2) 編印公共圖書館人才培訓教材等300千元。</p> <p>14. 出版書香遠傳月刊，傳播文化教育訊息，提供民眾多元學習管道，建立國民文化意識，計3,000千元。</p> <p>15. 參加美國圖書館協會2009年年會之數位圖書館相關議題研討，參觀年會展覽，蒐集數位圖書館及各項閱讀推廣服務相關資料，另派員參加2009年會(義大利米蘭)，並參訪義大利境內中央圖書館安波羅修圖書館等社教機</p>

教育部  
歲出計畫提要及分支計畫概況表

經資門併計

中華民國98年度

單位：新臺幣千元

工作計畫名稱及編號	5320011105 國立台中圖書館行政及推展	預算金額	479,939
分支計畫及用途別科目	預算金額	承辦單位	說明
04 新館遷建計畫	330,000	國立台中圖書館	<p>構與藝文古蹟，作為本館新館遷建工程庭園藝術設計及公共藝術品設置參考，計需352千元。</p> <p>16. 設備及投資24,496千元，包括：</p> <p>(1) 選購各類型圖書、期刊、視聽資料及電子媒體等14,026千元。</p> <p>(2) 外遮陽鋁製推窗及鋁窗改善工程等1,680千元。</p> <p>(3) 本館停車場、車道、垃圾區修繕及整建工程等1,700千元。</p> <p>(4) 購置辦公室零星設備等3,676千元。</p> <p>(5) 購置電腦軟硬體及周邊設施等3,414千元。</p> <p>17. 獎助博碩士論文獎助金等750千元。</p> <p>新館遷建計畫，原編列擴大公共建設投資計畫特別預算，自本年度起納入總預算編列，總經費2,000,000千元，分7年辦理，95至97年度已編列337,900千元，本年度續編第4年經費330,000千元，其內容如下：</p> <p>1. 業務費500千元，包括：</p> <p>(1) 電話費、數據通訊及郵資費等45千元。</p> <p>(2) 購買辦公室物品及碳粉耗材等50千元。</p> <p>(3) 印製計畫書、會議資料、辦理公共藝術品設置、說明會之場地佈置、茶水、海報及宣傳等105千元。</p> <p>(4) 顧問或委員等出席費150千元。</p> <p>(5) 工作人員、顧問或委員等之出席費及旅運費等150千元。</p> <p>2. 新館建築工程費及數位圖書館建置費等329,500千元，包括：</p> <p>(1) 工程管理費：辦理建築證照費、工程圖說、公告、登報、鑑定、檢驗、工程開辦、協調、宣導、民俗、履約調解、郵電、水電、因公派員出國考察學習及其他工程管理等費用1,472千元。</p> <p>(2) 委託專案營建管理技術服務費：廣續辦理徵選施工廠商及督辦完成25%施工進度等380千元。</p> <p>(3) 設計監造技術服務費：廣續辦理徵選施工</p>
0200 業務費	500		
0203 通訊費	45		
0250 按日按件計資酬金	150		
0271 物品	50		
0279 一般事務費	105		
0291 國內旅費	100		
0294 運費	50		
0300 設備及投資	329,500		
0302 房屋建築及設備費	323,277		
0321 權利	6,223		

教育部  
歲出計畫提要及分支計畫概況表

中華民國98年度

單位：新臺幣千元

經費門併計

工作計畫名稱及編號	5320011105 國立台中圖書館行政及推展	預算金額	479,939
分支計畫及用途別科目	預算金額	承辦單位	說明
			廠商及督辦完成25%施工進度等8,117千元 。 (4)主體建築工程費及數位圖書館建置費：辦理地下室開挖土方工程、地下2層至地上1層主體結構工程及數位資源購置等303,786千元。 (5)物價調整費7,905千元。 (6)空氣污染防治費4,420千元。



**教育部**  
**歲出計畫提要及分支計畫概況表**

經資門併計

中華民國98年度

單位：新臺幣千元

工作計畫名稱及編號	5320018110 國立社教機構作業基金	預算金額	136,965
-----------	-----------------------	------	---------

計畫內容： 預期成果：

分支計畫及用途別科目	預算金額	承辦單位	說明
01 國立社教機構作業基金	136,965	社教司	編列補助納入國立社教機構作業基金各館所之設備購置經費136,965千元，其內容如下： 1. 國立臺灣科學教育館擴充電腦及購置各項視訊設備等經費2,500千元。 2. 國立歷史博物館購置文物設備及擴充電腦設備等經費17,100千元。 3. 國立中央圖書館臺灣分館擴充電腦及購置儀器設備等經費20,000千元。 4. 國立自然科學博物館擴充電腦及購置各項視訊設備等經費66,071千元。 5. 國立科學工藝博物館購置科技文物設備及擴充電腦設備等經費10,054千元。 6. 國立海洋生物博物館擴充電腦及購置儀器設備等經費21,240千元。
0300 設備及投資	136,965		
0331 投資	136,965		



教育部

歲出計畫提要及分支計畫概況表

中華民國98年度

單位：新臺幣千元

經費門併計

千元  
6,965

工作計畫名稱及編號	7520012100	學校教職員暨社教機構聘任人員退休撫卹給付	預算金額	15,563,891
-----------	------------	----------------------	------	------------

計畫內容：

預期成果：

分支計畫及用途別科目	預算金額	承辦單位	說明
01 學校教職員暨社教機構聘任人員退休撫卹給付	15,563,891	人事處	本項計畫需經費15,563,891千元，其內容如下：
0100 人事費	9,805,251		1. 國立專科以上學校教職員與社教館所教育人員一次及月退休金(含補償金)3,616,581千元。
0142 退休退職給付	9,805,251		2. 國立專科以上學校教職員與社教館所教育人員一次及年撫卹金63,343千元。
0400 獎補助費	5,758,640		3. 支領月退休人員亡故發給遺族一次及月撫慰金45,416千元。
0454 差額補貼	5,758,640		4. 支領月退休金及領卹遺族子女教育補助費25,496千元。
			5. 私立學校教師、校長曾任國立學校教師、校長年資應發退休及撫卹金10,160千元。
			6. 部屬非營業基金公務人員退休及撫卹經費212,740千元。
			7. 部屬非營業基金公教人員早期退休生活困難年節特別照護金10,160千元。
			8. 國立高中職(含國立大學附設高中職及附設小學)教職員工退休撫卹(含補償金)給付5,797,450千元(中部辦公室)。
			9. 公私立學校軍訓教官與護理教師退休及撫卹金給付2,700千元(軍訓處)。
			10. 行政院衛生署宜蘭醫院改制為國立陽明大學附設醫院退離職員之舊制退休、撫卹及撫慰金21,205千元。
			11. 補貼國立專科以上學校退休人員一次退休金優惠存款利息差額2,552,024千元(包含校務基金及作業基金之機關學校公務人員)。
			12. 補貼國立高中職(含國立大學附設高中職及附設小學)退休人員一次退休金優惠存款利息差額3,200,000千元(中部辦公室)。
			13. 行政院衛生署宜蘭醫院改制為國立陽明大學附設醫院退離職員之優惠存款利息差額6,616千元。

教育部  
各項費用彙計表

中華民國98年度

單位：新臺幣千元

工作計畫名稱及編號 第一、二級用途別 科目名稱及編號	5120010100 一般行政	5120010201 高等教育行政 及督導	5120010202 技術職業教育 行政及督導	5120010203 國立大學校院 教學與研究輔 助	5120010204 私立學校教學 獎助	5120010301 中等教育督導 及師資培育
合計	700,120	8,426,984	3,030,411	38,432,999	19,415,367	1,122,463
0100人事費	574,013	-	-	-	-	-
0102政務人員待遇	4,110	-	-	-	-	-
0103法定編制人員待遇	299,870	-	-	-	-	-
0104約聘僱人員待遇	43,000	-	-	-	-	-
0105技工及工友待遇	14,000	-	-	-	-	-
0111獎金	87,103	-	-	-	-	-
0121其他給與	16,937	-	-	-	-	-
0131加班值班費	43,742	-	-	-	-	-
0142退休退職給付	-	-	-	-	-	-
0143退休離職儲金	31,904	-	-	-	-	-
0151保險	33,347	-	-	-	-	-
0200業務費	113,157	131,259	185,617	-	54,119	376,672
0201教育訓練費	-	-	-	-	-	-
0202水電費	9,067	-	-	-	-	-
0203通訊費	11,800	550	-	-	-	6,000
0211土地租金	-	-	-	-	-	-
0212權利使用費	-	-	-	-	-	-
0215資訊服務費	-	-	-	-	-	-
0219其他業務租金	8,692	-	-	-	-	-
0221稅捐及規費	404	-	-	-	-	-
0231保險費	458	-	-	-	-	-
0241兼職費	-	200	-	-	-	85
0249臨時人員酬金	-	-	-	-	-	-
0250按日按件計資酬金	2,710	37,264	10,000	-	87	228
0251委辦費	-	59,644	83,643	-	39,189	334,552
0261國際組織會費	-	-	-	-	-	-
0262國內組織會費	-	-	-	-	-	-
0271物品	6,344	1,500	1,000	-	-	3,202
0279一般事務費	63,634	18,980	83,864	-	14,343	28,552

工作計畫 第一、 科目名
0282房屋建
0283車輛及
0284設施及
0291國內旅
0292大陸地
0293國外旅
0294運費
0295短程車
0299特別費
0300設備及投
0301土地
0302房屋建
0303公共建
0304機械設
0305運輸設
0306資訊軟
0319雜項設
0321權利
0331投資
0400獎補助費
0401對台北
0402對高雄
0410對臺灣
0429對福建
0430政府機
0432對特種
0436對外之
0437對國內
0438對私校
0441對學生

**教育部  
各項費用彙計表**

中華民國98年度

單位：新臺幣千元

0010301 教育督導 資培育	工作計畫名稱及編號 第一、二級用途別 科目名稱及編號	5120010100 一般行政	5120010201 高等教育行政 及督導	5120010202 技術職業教育 行政及督導	5120010203 國立大學校院 教學與研究輔 助	5120010204 私立學校教學 獎助	5120010301 中等教育督導 及師資培育
1,122,463	0282房屋建築養護費	781	-	-	-	-	-
	0283車輛及辦公器具養護費	1,350	-	-	-	-	430
	0284設施及機械設備養護費	4,435	-	-	-	-	-
	0291國內旅費	1,060	11,541	6,500	-	500	2,991
	0292大陸地區旅費	-	210	-	-	-	-
	0293國外旅費	209	270	110	-	-	450
	0294運費	641	1,000	-	-	-	65
	0295短程車資	-	100	500	-	-	117
	0299特別費	1,572	-	-	-	-	-
	0300設備及投資	10,550	-	-	-	-	-
	0301土地	-	-	-	-	-	-
	0302房屋建築及設備費	8,550	-	-	-	-	-
376,672	0303公共建設及設施費	-	-	-	-	-	-
	0304機械設備費	-	-	-	-	-	-
	0305運輸設備費	-	-	-	-	-	-
6,000	0306資訊軟硬體設備費	-	-	-	-	-	-
	0319雜項設備費	2,000	-	-	-	-	-
	0321權利	-	-	-	-	-	-
	0331投資	-	-	-	-	-	-
	0400獎補助費	2,400	8,295,725	2,844,794	38,432,999	19,361,248	745,791
	0401對台北市政府之補助	40	-	-	-	-	20,650
	0402對高雄市政府之補助	40	-	-	-	-	4,850
85	0410對臺灣省各縣市之補助	840	-	-	-	-	266,500
	0429對福建省各縣之補助	80	-	-	-	-	2,300
228	0430政府機關間之補助	-	-	-	-	-	50,500
334,552	0432對特種基金之補助	-	6,764,716	1,529,301	38,432,999	-	307,826
	0436對外之捐助	-	-	-	-	-	-
	0437對國內團體之捐助	-	115,000	22,000	-	10,000	37,060
3,202	0438對私校之獎助	-	1,370,209	1,279,793	-	11,469,386	27,000
28,552	0441對學生之獎助	-	30,000	6,000	-	7,881,862	29,105

# 教育部 各項費用彙計表

中華民國98年度

單位：新臺幣千元

工作計畫名稱及編號 第一、二級用途別 科目名稱及編號	5120010100 一般行政	5120010201 高等教育行政 及督導	5120010202 技術職業教育 行政及督導	5120010203 國立大學校院 教學與研究輔 助	5120010204 私立學校教學 獎助	5120010301 中等教育督導 及師資培育
0454差額補貼	-	-	-	-	-	-
0475獎勵及慰問	1,400	15,800	7,700	-	-	-
0476其他補助及捐助	-	-	-	-	-	-
0900預備金	-	-	-	-	-	-
0901第一預備金	-	-	-	-	-	-

工作計畫 第一 科目名稱
合
0100人事費
0102政務人員
0103法定編制
0104約聘僱
0105技工及
0111獎金
0121其他給
0131加班值
0142退休退
0143退休離
0151保險
0200業務費
0201教育訓
0202水電費
0203通訊費
0211土地租
0212權利使
0215資訊服
0219其他業
0221稅捐及
0231保險費
0241兼職費
0249臨時人
0250按日按
0251委辦費
0261國際組
0262國內組
0271物品
0279一般事

**教育部  
各項費用彙計表(續)**

中華民國98年度

單位：新臺幣千元

新臺幣千元  
20010301  
教育督導  
資培育

工作計畫名稱及編號 第一、二級用途別 科目名稱及編號	5120010302 中等教育管理	5120010303 各國立高級中 等學校	5120010304 國立高級中等 學校教學與訓 輔輔助	5120010401 國民教育行政 及督導	5120010402 北大附小國民 教育及教育實 驗	5120010403 竹大附小國民 教育及教育實 驗
合計	14,781,859	17,930,664	14,918,904	8,561,973	251,495	118,940
0100人事費	184,860	13,671,044	-	-	106,016	102,455
0102政務人員待遇	-	-	-	-	-	-
0103法定編制人員待遇	96,541	8,914,170	-	-	67,709	64,293
0104約聘僱人員待遇	8,419	269,263	-	-	816	2,900
0105技工及工友待遇	13,200	417,112	-	-	1,836	2,941
0111獎金	31,292	2,310,096	-	-	19,912	17,940
0121其他給與	5,512	89,622	-	-	1,584	1,770
0131加班值班費	6,601	159,534	-	-	1,865	1,150
0142退休退職給付	3,120	14,165	-	-	-	-
0143退休離職儲金	9,532	776,640	-	-	6,290	5,941
0151保險	10,643	720,442	-	-	6,004	5,520
0200業務費	180,439	1,481,031	-	398,494	9,167	11,215
0201教育訓練費	1,878	11,712	-	-	300	250
0202水電費	5,871	168,025	-	-	2,120	1,886
0203通訊費	8,207	43,413	-	-	400	500
0211土地租金	-	1,205	-	-	-	-
0212權利使用費	-	40	-	-	-	-
0215資訊服務費	5,754	14,152	-	-	-	-
0219其他業務租金	85	31,403	-	-	-	60
0221稅捐及規費	350	1,856	-	-	-	-
0231保險費	290	15,216	-	-	100	100
0241兼職費	100	12,563	-	-	-	-
0249臨時人員酬金	-	6,594	-	-	798	932
0250按日按件計資酬金	3,583	24,395	-	8,390	129	193
0251委辦費	84,624	92,720	-	362,103	-	-
0261國際組織會費	-	-	-	-	-	-
0262國內組織會費	-	551	-	-	2	-
0271物品	12,937	243,077	-	-	400	2,158
0279一般事務費	32,450	356,299	-	22,290	2,354	2,631

**教育部  
各項費用彙計表(續)**

中華民國98年度

單位：新臺幣千元

工作計畫名稱及編號 第一、二級用途別 科目名稱及編號	5120010302 中等教育管理	5120010303 各國立高級中 等學校	5120010304 國立高級中等 學校教學與訓 輔補助	5120010401 國民教育行政 及督導	5120010402 北大附小國民 教育及教育實 驗	5120010403 竹大附小國民 教育及教育實 驗
0282房屋建築養護費	3,140	93,022	-	-	450	448
0283車輛及辦公器具養護費	1,070	22,881	-	-	90	96
0284設施及機械設備養護費	3,879	259,674	-	-	1,558	1,484
0291國內旅費	16,152	64,641	-	4,381	200	261
0292大陸地區旅費	-	-	-	-	-	-
0293國外旅費	-	-	-	240	-	-
0294運費	69	9,256	-	-	140	120
0295短程車資	-	80	-	1,090	30	-
0299特別費	-	8,256	-	-	96	96
0300設備及投資	34,317	2,470,013	-	-	135,908	5,000
0301土地	-	-	-	-	126,408	-
0302房屋建築及設備費	-	1,056,480	-	-	7,500	-
0303公共建設及設施費	27,934	519,483	-	-	-	-
0304機械設備費	-	320,098	-	-	-	-
0305運輸設備費	-	5,405	-	-	-	-
0306資訊軟硬體設備費	3,883	44,681	-	-	-	-
0319雜項設備費	2,500	523,866	-	-	2,000	5,000
0321權利	-	-	-	-	-	-
0331投資	-	-	-	-	-	-
0400獎補助費	14,382,243	308,576	14,918,904	8,163,479	404	270
0401對台北市政府之補助	97,908	-	-	342,066	-	-
0402對高雄市政府之補助	55,342	-	-	554,687	-	-
0410對臺灣省各縣市之補助	500,408	-	-	6,974,134	-	-
0429對福建省各縣之補助	4,302	-	-	206,022	-	-
0430政府機關間之補助	889,842	-	-	10,257	-	-
0432對特種基金之補助	2,329,821	-	14,918,904	-	-	-
0436對外之捐助	-	-	-	-	-	-
0437對國內團體之捐助	1,239	-	-	76,313	-	-
0438對私校之獎助	1,682,138	-	-	-	-	-
0441對學生之獎助	8,807,667	273,897	-	-	-	-

**教育部  
各項費用彙計表(續)**

中華民國98年度

單位：新臺幣千元

幣千元  
10403  
小國民  
教育實

工作計畫名稱及編號 第一、二級用途別 科目名稱及編號	5120010302 中等教育管理	5120010303 各國立高級中 等學校	5120010304 國立高級中等 學校教學與訓 輔輔助	5120010401 國民教育行政 及督導	5120010402 北大附小國民 教育及教育實 驗	5120010403 竹大附小國民 教育及教育實 驗
448 0454差額補貼	-	-	-	-	-	-
96 0475獎勵及慰問	9,076	34,679	-	-	404	270
1,484 0476其他補助及捐助	4,500	-	-	-	-	-
261 0900預備金	-	-	-	-	-	-
0901第一預備金	-	-	-	-	-	-

**教育部  
各項費用彙計表(續)**

中華民國98年度

單位：新臺幣千元

工作計畫名稱及編號 第一、二級用途別 科目名稱及編號	5120010404 中大附小國民 教育及教育實 驗	5120010406 南大附小國民 教育及教育實 驗	5120010409 東大附小國民 教育及教育實 驗	5120010501 社會教育行政 及督導	5120010506 籌建國立海洋 科技博物館計 畫	5120010600 學校體育與衛 生教育
合計	93,614	118,235	109,458	1,064,458	637,899	1,121,028
0100人事費	79,552	97,100	95,000	-	18,448	-
0102政務人員待遇	-	-	-	-	-	-
0103法定編制人員待遇	52,069	63,370	63,720	-	11,520	-
0104約聘僱人員待遇	-	-	-	-	1,150	-
0105技工及工友待遇	2,220	3,000	1,593	-	750	-
0111獎金	14,155	16,900	16,979	-	1,970	-
0121其他給與	1,010	1,300	1,075	-	556	-
0131加班值班費	1,058	1,250	970	-	631	-
0142退休退職給付	-	-	-	-	-	-
0143退休離職儲金	4,590	5,680	5,527	-	901	-
0151保險	4,450	5,600	5,136	-	970	-
0200業務費	8,726	7,445	8,958	213,618	25,179	194,115
0201教育訓練費	45	50	258	500	50	-
0202水電費	1,405	1,450	1,920	-	3,192	369
0203通訊費	260	180	240	898	402	1,000
0211土地租金	-	-	-	-	-	-
0212權利使用費	-	-	-	-	-	-
0215資訊服務費	80	-	-	-	238	-
0219其他業務租金	100	125	-	-	304	-
0221稅捐及規費	20	-	-	-	130	-
0231保險費	39	60	-	-	314	-
0241兼職費	-	-	-	500	159	-
0249臨時人員酬金	578	600	-	600	1,244	-
0250按日按件計資酬金	172	110	198	35,138	460	516
0251委辦費	-	-	-	67,271	1,000	182,099
0261國際組織會費	-	-	-	-	-	-
0262國內組織會費	-	-	-	-	30	-
0271物品	1,730	1,900	1,650	220	3,486	1,060
0279一般事務費	2,183	900	2,252	89,631	8,921	7,851

工作計畫  
第一  
科目

0282房屋  
0283車輛  
0284設施  
0291國內  
0292大陸  
0293國外  
0294運費  
0295短程  
0299特別  
0300設備及  
0301土地  
0302房屋  
0303公共  
0304機械  
0305運輸  
0306資訊  
0319雜項  
0321權利  
0331投資  
0400獎補助  
0401對台  
0402對高  
0410對臺  
0429對福  
0430政府  
0432對特  
0436對外  
0437對國  
0438對私  
0441對學



**教育部  
各項費用彙計表(續)**

中華民國98年度

單位：新臺幣千元

工作計畫名稱及編號 第一、二級用途別 科目名稱及編號	5120010404 中大附小國民 教育及教育實 驗	5120010406 南大附小國民 教育及教育實 驗	5120010409 東大附小國民 教育及教育實 驗	5120010501 社會教育行政 及督導	5120010506 籌建國立海洋 科技博物館計 畫	5120010600 學校體育與衛 生教育
1,121,028	0282房屋建築養護費	1,000	462	756	300	-
	0283車輛及辦公器具養護費	73	88	86	144	-
	0284設施及機械設備養護費	645	1,194	1,042	4,173	-
	0291國內旅費	240	200	460	16,838	300
	0292大陸地區旅費	-	-	-	-	-
	0293國外旅費	-	-	-	350	-
	0294運費	50	30	-	40	332
	0295短程車資	10	-	-	1,632	120
	0299特別費	96	96	96	-	-
	0300設備及投資	5,000	13,500	5,000	2,870	594,272
	0301土地	-	-	-	-	-
	0302房屋建築及設備費	-	10,000	-	-	589,000
194,115	0303公共建設及設施費	-	-	2,000	-	-
	0304機械設備費	-	-	-	2,500	-
369	0305運輸設備費	-	-	-	-	-
1,000	0306資訊軟硬體設備費	320	-	-	2,870	672
	0319雜項設備費	4,680	3,500	3,000	-	2,100
	0321權利	-	-	-	-	-
	0331投資	-	-	-	-	-
	0400獎補助費	336	190	500	847,970	926,913
	0401對台北市政府之補助	-	-	-	34,750	26,700
	0402對高雄市政府之補助	-	-	-	10,600	26,400
	0410對臺灣省各縣市之補助	-	-	-	530,470	509,050
	0429對福建省各縣之補助	-	-	-	12,250	13,109
516	0430政府機關間之補助	-	-	-	52,550	153,824
182,099	0432對特種基金之補助	-	-	-	8,350	50,000
	0436對外之捐助	-	-	-	-	-
	0437對國內團體之捐助	-	-	-	51,500	113,130
1,060	0438對私校之獎助	-	-	-	3,300	32,000
7,851	0441對學生之獎助	-	-	62	140,000	-

**教育部**  
**各項費用彙計表(續)**

中華民國98年度

單位：新臺幣千元

工作計畫名稱及編號 第一、二級用途別 科目名稱及編號	5120010404 中大附小國民 教育及教育實 驗	5120010406 南大附小國民 教育及教育實 驗	5120010409 東大附小國民 教育及教育實 驗	5120010501 社會教育行政 及督導	5120010506 籌建國立海洋 科技博物館計 畫	5120010600 學校體育與衛 生教育
0454差額補貼	-	-	-	-	-	-
0475獎勵及慰問	336	190	438	4,000	-	2,700
0476其他補助及捐助	-	-	-	200	-	-
0900預備金	-	-	-	-	-	-
0901第一預備金	-	-	-	-	-	-

工  
第  
科

合

0100人事

0102政

0103法

0104約

0105技

0111獎

0121其

0131加

0142退

0143退

0151保

0200業務

0201教

0202水

0203通

0211土

0212權

0215資

0219其

0221稅

0231保

0241兼

0249臨

0250按

0251委

0261國

0262國

0271物

0279—

**教育部  
各項費用彙計表(續)**

中華民國98年度

單位：新臺幣千元

工作計畫名稱及編號 第一、二級用途別 科目名稱及編號	5120010701 學生事務與輔導	5120010703 學生國防教育 與安全維護	5120010901 一般教育推展	5120010902 特殊教育推展	5120010903 原住民教育推展	5120010904 教育與學術資訊 管理及發展
合計	1,071,724	160,789	716,400	1,279,129	462,021	1,301,508
0100人事費	-	-	105,367	-	-	-
0102政務人員待遇	-	-	-	-	-	-
0103法定編制人員待遇	-	-	53,460	-	-	-
0104約聘僱人員待遇	-	-	6,887	-	-	-
0105技工及工友待遇	-	-	11,600	-	-	-
0111獎金	-	-	14,184	-	-	-
0121其他給與	-	-	4,335	-	-	-
0131加班值班費	-	-	1,813	-	-	-
0142退休退職給付	-	-	1,400	-	-	-
0143退休離職儲金	-	-	6,024	-	-	-
0151保險	-	-	5,664	-	-	-
0200業務費	89,326	96,789	289,569	123,428	27,363	579,853
0201教育訓練費	-	-	1,658	-	-	2,950
0202水電費	-	-	10,687	475	-	-
0203通訊費	915	-	6,286	400	-	108,000
0211土地租金	-	-	-	-	-	-
0212權利使用費	-	-	-	-	-	-
0215資訊服務費	-	-	7,006	-	-	84,323
0219其他業務租金	-	-	2,858	-	-	-
0221稅捐及規費	-	-	312	-	-	-
0231保險費	-	-	670	-	-	-
0241兼職費	30	-	360	-	-	-
0249臨時人員酬金	-	-	990	-	-	-
0250按日按件計資酬金	3,350	979	38,026	2,100	220	7,373
0251委辦費	46,411	93,675	77,825	117,453	14,552	341,452
0261國際組織會費	-	-	21	-	-	-
0262國內組織會費	-	-	30	-	-	-
0271物品	300	-	6,978	500	-	6,400
0279一般事務費	36,234	908	114,831	1,400	12,041	21,202

教育部  
各項費用彙計表(續)

中華民國98年度

單位：新臺幣千元

工作計畫名稱及編號 第一、二級用途別 科目名稱及編號	5120010701 學生事務與輔導	5120010703 學生國防教育 與安全維護	5120010901 一般教育推展	5120010902 特殊教育推展	5120010903 原住民教育推 展	5120010904 教育與學術資 訊管理及發展
0282房屋建築養護費	-	-	4,492	-	-	-
0283車輛及辦公器具養護費	-	-	223	-	-	-
0284設施及機械設備養護費	-	-	5,651	-	-	-
0291國內旅費	1,226	997	9,795	750	300	7,783
0292大陸地區旅費	-	-	290	-	-	-
0293國外旅費	-	130	200	-	-	120
0294運費	580	-	220	-	-	-
0295短程車資	280	100	160	350	250	250
0299特別費	-	-	-	-	-	-
0300設備及投資	-	-	60,515	-	-	50,837
0301土地	-	-	-	-	-	-
0302房屋建築及設備費	-	-	-	-	-	-
0303公共建設及設施費	-	-	-	-	-	-
0304機械設備費	-	-	1,000	-	-	-
0305運輸設備費	-	-	640	-	-	-
0306資訊軟硬體設備費	-	-	5,289	-	-	50,837
0319雜項設備費	-	-	53,586	-	-	-
0321權利	-	-	-	-	-	-
0331投資	-	-	-	-	-	-
0400獎補助費	982,398	64,000	260,949	1,155,701	434,658	670,818
0401對台北市政府之補助	20,293	2,472	6,091	98,006	13,750	15,197
0402對高雄市政府之補助	34,873	2,594	4,725	47,693	8,850	11,197
0410對臺灣省各縣市之補助	360,840	22,100	103,005	505,927	254,817	473,512
0429對福建省各縣之補助	6,923	-	19,575	14,870	-	21,412
0430政府機關間之補助	14,800	19,164	22,175	-	73,781	68,000
0432對特種基金之補助	38,369	-	55,875	170,960	12,635	56,250
0436對外之捐助	-	-	-	-	-	-
0437對國內團體之捐助	19,050	3,400	5,275	20,000	20,269	13,800
0438對私校之獎助	15,850	11,970	14,125	249,845	39,555	10,450
0441對學生之獎助	471,150	-	-	48,400	11,001	-

工作計畫  
第一  
科目  
0454差額  
0475獎勵  
0476其他  
0900預備金  
0901第一

**教育部  
各項費用彙計表(續)**

中華民國98年度

單位：新臺幣千元

幣千元 10904 學術資 及發展	工作計畫名稱及編號 第一、二級用途別 科目名稱及編號	5120010701 學生事務與輔 導	5120010703 學生國防教育 與安全維護	5120010901 一般教育推展	5120010902 特殊教育推展	5120010903 原住民教育推 展	5120010904 教育與學術資 訊管理及發展
	0454差額補貼	-	-	-	-	-	-
	0475獎勵及慰問	250	500	30,103	-	-	1,000
	0476其他補助及捐助	-	1,800	-	-	-	-
7,783	0900預備金	-	-	-	-	-	-
	0901第一預備金	-	-	-	-	-	-
120							
250							
50,837							
50,837							
370,818							
15,197							
11,197							
473,512							
21,412							
68,000							
56,250							
13,800							
10,450							

**教育部**  
**各項費用彙計表(續)**

中華民國98年度

單位：新臺幣千元

工作計畫名稱及編號 第一、二級用途別 科目名稱及編號	5120010905 科技教育	5120010908 國際教育交流	5320011101 加強社會藝術 與文化活動	5320011102 鳳凰谷鳥園行 政及推展	5320011103 國立社教館所 維持及發展輔 助	5320011105 國立台中國書 館行政及推展
合計	1,216,830	1,533,741	1,700,766	60,848	1,162,070	479,939
0100人事費	6,071	-	-	28,982	-	83,924
0102政務人員待遇	-	-	-	-	-	-
0103法定編制人員待遇	-	-	-	11,000	-	48,225
0104約聘僱人員待遇	5,172	-	-	1,200	-	4,756
0105技工及工友待遇	-	-	-	6,590	-	3,700
0111獎金	647	-	-	4,298	-	12,318
0121其他給與	112	-	-	1,568	-	2,503
0131加班值班費	140	-	-	1,225	-	3,015
0142退休退職給付	-	-	-	-	-	-
0143退休離職儲金	-	-	-	1,312	-	4,298
0151保險	-	-	-	1,789	-	5,109
0200業務費	95,357	121,370	13,014	28,141	-	40,939
0201教育訓練費	820	1,360	-	80	-	220
0202水電費	-	-	-	1,419	-	5,591
0203通訊費	300	1,451	3	500	-	1,169
0211土地租金	-	-	-	-	-	320
0212權利使用費	-	-	-	-	-	-
0215資訊服務費	-	-	-	2,080	-	2,100
0219其他業務租金	-	900	-	600	-	-
0221稅捐及規費	-	-	-	200	-	117
0231保險費	-	20	-	200	-	1,068
0241兼職費	7,502	-	-	-	-	-
0249臨時人員酬金	-	-	-	-	-	2,734
0250按日按件計資酬金	5,230	22,629	3,410	127	-	1,022
0251委辦費	63,906	52,363	7,220	100	-	-
0261國際組織會費	-	-	-	-	-	-
0262國內組織會費	-	-	5	75	-	10
0271物品	3,900	4,793	3	4,268	-	1,547
0279一般事務費	8,812	28,736	1,560	12,778	-	20,525

工作計畫名稱及編號 第一、二級用途別 科目名稱及編號
0282房屋
0283車輛
0284設施
0291國內
0292大陸
0293國外
0294運費
0295短程
0299特別
0300設備及
0301土地
0302房屋
0303公共
0304機械
0305運輸
0306資訊
0319雜項
0321權利
0331投資
0400獎補助
0401對台
0402對高
0410對臺
0429對福
0430政府
0432對特
0436對外
0437對國
0438對私
0441對學

**教育部  
各項費用彙計表(續)**

中華民國98年度

單位：新臺幣千元

千臺幣千元

20011105  
台中國書  
政及推展

工作計畫名稱及編號 第一、二級用途別 科目名稱及編號	5120010905 科技教育	5120010908 國際教育交流	5320011101 加強社會藝術 與文化活動	5320011102 鳳凰谷鳥園行 政及推展	5320011103 國立社教館所 維持及發展輔 助	5320011105 國立台中國書 館行政及推展
479,939						462
						98
83,924				150		
				4,400		1,252
48,225	2,940	5,006	790	1,032		1,540
4,756		1,000				
3,700	120	2,190				352
12,318		757	10			670
2,503	1,827	165	13			10
3,015				132		132
				3,642		353,996
4,298						
5,109						323,277
40,939				1,900		
220						
5,591				540		
1,169				485		3,414
320				717		21,082
						6,223
2,100						
	1,115,402	1,412,371	1,687,752	83	1,162,070	1,080
117	2,180	3,350	9,950			
1,068	1,000	2,900	9,950			
	28,560	4,094	424,865			
2,734	500	316	39,735			
1,022	20,707	8,838	367,605			
	678,539	52,976	166,325		1,162,070	
		45,600				
10	1,894	32,714	669,322			
1,547	382,022	48,876				
20,525		1,181,943				750

教育部  
各項費用彙計表(續)

中華民國98年度

單位：新臺幣千元

工作計畫名稱及編號 第一、二級用途別 科目名稱及編號	5120010905 科技教育	5120010908 國際教育交流	5320011101 加強社會藝術 與文化活動	5320011102 鳳凰谷鳥園行 政及推展	5320011103 國立社教館所 維持及發展輔 助	5320011105 國立台中國書 館行政及推展
0454差額補貼	-	-	-	-	-	-
0475獎勵及慰問	-	-	-	-	83	330
0476其他補助及捐助	-	30,764	-	-	-	-
0900預備金	-	-	-	-	-	-
0901第一預備金	-	-	-	-	-	-

工作計畫 第一、 科目名
合
0100人事費
0102政務人
0103法定編
0104約聘僱
0105技工及
0111獎金
0121其他結
0131加班值
0142退休退
0143退休離
0151保險
0200業務費
0201教育訓
0202水電費
0203通訊費
0211土地程
0212權利使
0215資訊服
0219其他業
0221稅捐及
0231保險費
0241兼職費
0249臨時人
0250按日按
0251委辦費
0261國際組
0262國內組
0271物品
0279一般事



教育部  
各項費用彙計表(續)

中華民國98年度

單位：新臺幣千元

臺幣千元  
0011105  
中國書  
及推展

工作計畫名稱及編號 第一、二級用途別 科目名稱及編號	7520012100 學校教職員暨 社教機構聘任 人員退休撫卹 給付	5120018110 國立大專校院 校務及附設醫 院基金	5320018110 國立社教機構 作業基金	5120018120 國立高級中等 學校校務基金	5120019800 第一預備金	合 計
合 計	15,563,891	7,527,444	136,965	735,620	466,161	166,412,717
330 0100人事費	9,805,251	-	-	-	-	24,958,083
0102政務人員待遇	-	-	-	-	-	4,110
0103法定編制人員待遇	-	-	-	-	-	9,745,947
0104約聘僱人員待遇	-	-	-	-	-	343,563
0105技工及工友待遇	-	-	-	-	-	478,542
0111獎金	-	-	-	-	-	2,547,794
0121其他給與	-	-	-	-	-	127,884
0131加班值班費	-	-	-	-	-	222,994
0142退休退職給付	9,805,251	-	-	-	-	9,823,936
0143退休離職儲金	-	-	-	-	-	858,639
0151保險	-	-	-	-	-	804,674
0200業務費	-	-	-	-	-	4,904,360
0201教育訓練費	-	-	-	-	-	22,131
0202水電費	-	-	-	-	-	213,477
0203通訊費	-	-	-	-	-	192,874
0211土地租金	-	-	-	-	-	1,525
0212權利使用費	-	-	-	-	-	40
0215資訊服務費	-	-	-	-	-	115,733
0219其他業務租金	-	-	-	-	-	45,127
0221稅捐及規費	-	-	-	-	-	3,389
0231保險費	-	-	-	-	-	18,535
0241兼職費	-	-	-	-	-	21,499
0249臨時人員酬金	-	-	-	-	-	15,070
0250按日按件計資酬金	-	-	-	-	-	208,039
0251委辦費	-	-	-	-	-	2,121,802
0261國際組織會費	-	-	-	-	-	21
0262國內組織會費	-	-	-	-	-	703
0271物品	-	-	-	-	-	309,353
0279一般事務費	-	-	-	-	-	996,162

**教育部  
各項費用彙計表(續)**

中華民國98年度

單位：新臺幣千元

工作計畫名稱及編號 第一、二級用途別 科目名稱及編號	7520012100 學校教職員暨 社教機構聘任 人員退休撫卹 給付	5120018110 國立大學校院 校務及附設醫 院基金	5320018110 國立社教機構 作業基金	5120018120 國立高級中等 學校校務基金	5120019800 第一預備金	合 計
0282房屋建築養護費	-	-	-	-	-	105,313
0283車輛及辦公器具養護費	-	-	-	-	-	26,779
0284設施及機械設備養護費	-	-	-	-	-	289,387
0291國內旅費	-	-	-	-	-	159,524
0292大陸地區旅費	-	-	-	-	-	1,500
0293國外旅費	-	-	-	-	-	4,741
0294運費	-	-	-	-	-	13,980
0295短程車資	-	-	-	-	-	7,084
0299特別費	-	-	-	-	-	10,572
0300設備及投資	-	7,527,444	136,965	735,620	-	12,145,449
0301土地	-	-	-	-	-	126,408
0302房屋建築及設備費	-	-	-	-	-	1,994,807
0303公共建設及設施費	-	-	-	-	-	551,317
0304機械設備費	-	-	-	-	-	323,598
0305運輸設備費	-	-	-	-	-	6,585
0306資訊軟硬體設備費	-	-	-	-	-	112,451
0319雜項設備費	-	-	-	-	-	624,031
0321權利	-	-	-	-	-	6,223
0331投資	-	7,527,444	136,965	735,620	-	8,400,029
0400獎補助費	5,758,640	-	-	-	-	123,938,664
0401對台北市政府之補助	-	-	-	-	-	693,403
0402對高雄市政府之補助	-	-	-	-	-	775,701
0410對臺灣省各縣市之補助	-	-	-	-	-	10,959,122
0429對福建省各縣之補助	-	-	-	-	-	341,394
0430政府機關間之補助	-	-	-	-	-	1,752,043
0432對特種基金之補助	-	-	-	-	-	66,735,916
0436對外之捐助	-	-	-	-	-	45,600
0437對國內團體之捐助	-	-	-	-	-	1,211,965
0438對私校之獎助	-	-	-	-	-	16,636,519
0441對學生之獎助	-	-	-	-	-	18,881,837

**教育部  
各項費用彙計表(續)**

中華民國98年度

單位：新臺幣千元

臺幣千元

計	工作計畫名稱及編號 第一、二級用途別 科目名稱及編號	7520012100 學校教職員暨 社教機構聘任 人員退休撫卹 給付	5120018110 國立大專校院 校務及附設醫 院基金	5320018110 國立社教機構 作業基金	5120018120 國立高級中等 學校校務基金	5120019800 第一預備金	合 計
105,313	0454差額補貼	5,758,640	-	-	-	-	5,758,640
26,779	0475獎勵及慰問	-	-	-	-	-	109,259
289,387	0476其他補助及捐助	-	-	-	-	-	37,264
159,524	0900預備金	-	-	-	-	466,161	466,161
1,500	0901第一預備金	-	-	-	-	466,161	466,161
4,741							
13,980							
7,084							
10,572							
12,145,449							
126,408							
1,994,807							
551,317							
323,598							
6,585							
112,451							
624,031							
6,223							
8,400,029							
23,938,664							
693,403							
775,701							
10,959,122							
341,394							
1,752,043							
6,735,916							
45,600							
1,211,966							
6,636,519							
8,881,837							

教育  
歲出用途別  
中華民國

部  
科目  
98年度

款	項	目	節	名 稱	經 常 支			
					人事費	業務費	獎補助費	債務費
11				教育部主管	24,958,083	4,870,160	110,478,055	
	1			教育部	24,958,083	4,870,160	110,478,055	
				教育支出	15,039,926	4,788,066	102,733,302	
		1		一般行政	574,013	113,157	2,400	
		2		高等教育	-	370,995	62,342,248	
		1		高等教育行政及督導	-	131,259	6,127,130	
		2		技術職業教育行政及督導	-	185,617	1,820,794	
		3		國立大學校院教學與研究輔助	-	-	38,432,999	
		4		私立學校教學獎助	-	54,119	15,961,325	
		3		中等教育	13,855,904	2,008,142	28,206,073	
		1		中等教育督導及師資培育	-	346,672	511,353	
		2		中等教育管理	184,860	180,439	12,467,240	
		3		各國立高級中等學校	13,671,044	1,481,031	308,576	
		4		國立高級中等學校教學與訓輔輔助	-	-	14,918,904	
		4		國民教育	480,123	444,005	6,045,336	
		1		國民教育行政及督導	-	398,494	6,043,636	
		2		北大附小國民教育及教育實驗	106,016	9,167	404	
		3		竹大附小國民教育及教育實驗	102,455	11,215	270	
		4		中大附小國民教育及教育實驗	79,552	8,726	336	
		6		南大附小國民教育及教育實驗	97,100	7,445	190	
		9		東大附小國民教育及教育實驗	95,000	8,958	500	
		5		社會教育	18,448	236,597	758,220	
		1		社會教育行政及督導	-	211,418	758,220	
		2		籌建國立海洋科技博物館計畫	18,448	25,179	-	
		6		學校體育與衛生教育	-	194,115	464,213	
		7		訓育與輔導	-	186,115	1,026,533	
		1		學生事務與輔導	-	89,326	963,533	
		2		學生國防教育與安全維護	-	96,789	63,000	
		8		各項教育推展	111,438	1,234,940	3,888,279	
		1		一般教育推展	105,367	289,569	150,044	
		2		特殊教育推展	-	123,428	899,716	
		3		原住民教育推展	-	27,363	330,980	
		4		教育與學術資訊管理及發展	-	579,853	336,861	
		5		科技教育	6,071	95,357	770,802	
		6		國際教育交流	-	119,370	1,399,876	
		9		非營業特種基金	-	-	-	
		1		國立大學校院校務及附設醫院基金	-	-	-	
		2		國立高級中等學校校務基金	-	-	-	
		10		第一預備金	-	-	-	
				文化支出	112,906	82,094	1,986,113	
		11		加強文化與育樂活動	112,906	82,094	1,986,113	
		1		加強社會藝術與文化活動	-	13,014	822,880	
		2		鳳凰谷鳥園行政及推展	28,982	28,141	83	
		3		國立社教館所維持及發展輔助	-	-	1,162,070	

業務費	出		資本支出				合計	
	預備金	小計	業務費	設備及投資	獎補助費	預備金		小計
	466,161	140,772,459	34,200	12,145,449	13,460,609	-	25,640,258	166,412,717
	466,161	140,772,459	34,200	12,145,449	13,460,609	-	25,640,258	166,412,717
	466,161	123,027,455	34,200	11,650,846	12,595,737	-	24,280,783	147,308,238
	-	689,570	-	10,550	-	-	10,550	700,120
	-	62,713,243	-	-	6,592,518	-	6,592,518	69,305,761
	-	6,258,389	-	-	2,168,595	-	2,168,595	8,426,984
	-	2,006,411	-	-	1,024,000	-	1,024,000	3,030,411
	-	38,432,999	-	-	-	-	-	38,432,999
	-	16,015,444	-	-	3,399,923	-	3,399,923	19,415,367
	-	44,070,119	30,000	2,504,330	2,149,441	-	4,683,771	48,753,890
	-	858,025	30,000	-	234,438	-	264,438	1,122,463
	-	12,832,539	-	34,317	1,915,003	-	1,949,320	14,781,859
	-	15,460,651	-	2,470,013	-	-	2,470,013	17,930,664
	-	14,918,904	-	-	-	-	-	14,918,904
	-	6,969,464	-	164,408	2,119,843	-	2,284,251	9,253,715
	-	6,442,130	-	-	2,119,843	-	2,119,843	8,561,973
	-	115,587	-	135,908	-	-	135,908	251,495
	-	113,940	-	5,000	-	-	5,000	118,940
	-	88,614	-	5,000	-	-	5,000	93,614
	-	104,735	-	13,500	-	-	13,500	118,235
	-	104,458	-	5,000	-	-	5,000	109,458
	-	1,013,265	2,200	597,142	89,750	-	689,092	1,702,357
	-	969,638	2,200	2,870	89,750	-	94,820	1,064,458
	-	43,627	-	594,272	-	-	594,272	637,899
	-	658,328	-	-	462,700	-	462,700	1,121,028
	-	1,212,648	-	-	19,865	-	19,865	1,232,513
	-	1,052,859	-	-	18,865	-	18,865	1,071,724
	-	159,789	-	-	1,000	-	1,000	160,789
	-	5,234,657	2,000	111,352	1,161,620	-	1,274,972	6,509,629
	-	544,980	-	60,515	110,905	-	171,420	716,400
	-	1,023,144	-	-	255,985	-	255,985	1,279,129
	-	358,343	-	-	103,678	-	103,678	462,021
	-	916,714	-	50,837	333,957	-	384,794	1,301,508
	-	872,230	-	-	344,600	-	344,600	1,216,830
	-	1,519,246	2,000	-	12,495	-	14,495	1,533,741
	-	-	-	8,263,064	-	-	8,263,064	8,263,064
	-	-	-	7,527,444	-	-	7,527,444	7,527,444
	-	-	-	735,620	-	-	735,620	735,620
	466,161	466,161	-	-	-	-	-	466,161
	-	2,181,113	-	494,603	864,872	-	1,359,475	3,540,588
	-	2,181,113	-	357,638	864,872	-	1,222,510	3,403,623
	-	835,894	-	-	864,872	-	864,872	1,700,766
	-	57,206	-	3,642	-	-	3,642	60,848
	-	1,162,070	-	-	-	-	-	1,162,070

教育部  
歲出用途別  
中華民國

部  
科目分  
98年度

科 目				經 常 支				
款	項	目	節	名 稱	人事費	業務費	獎補助費	債務費
			4	國立台中圖書館行政及推展	83,924	40,939	1,080	
			12	非營業特種基金	-	-	-	
			1	國立社教機構作業基金	-	-	-	
				退休撫卹給付支出	9,805,251	-	5,758,640	
			13	學校教職員暨社教機構聘任人員退休 撫卹給付	9,805,251	-	5,758,640	

預備金

部  
科目分析表  
98年度

單位：新臺幣千元

費	出		資本支出				合計
	預備金	小計	業務費	設備及投資	獎補助費	預備金	
-	125,943	-	353,996	-	-	-	479,939
-	-	-	136,965	-	-	-	136,965
-	-	-	136,965	-	-	-	136,965
-	15,563,891	-	-	-	-	-	15,563,891
-	15,563,891	-	-	-	-	-	15,563,891

教育部  
資本支出  
中華民國

部  
分  
98年

款	項	科		名稱及編號	土地	房屋建築	公共建設
		目	節				
11	1	1	002000000	教育部主管	126,408	1,994,807	551,317
			002001000	教育部	126,408	1,994,807	551,317
			512001000	教育支出	126,408	1,671,530	549,417
			512001010	一般行政	-	8,550	-
			512001020	高等教育	-	-	-
			512001021	1 高等教育行政及督導	-	-	-
			512001022	2 技術職業教育行政及督導	-	-	-
			512001024	4 私立學校教學獎助	-	-	-
			512001030	3 中等教育	-	1,056,480	547,417
			512001031	1 中等教育督導及師資培育	-	-	-
			512001032	2 中等教育管理	-	-	27,934
			512001033	3 各國立高級中等學校	-	1,056,480	519,483
			512001040	4 國民教育	126,408	17,500	2,000
			512001041	1 國民教育行政及督導	-	-	-
			512001042	2 北大附小國民教育及教育實驗	126,408	7,500	-
			512001043	3 竹大附小國民教育及教育實驗	-	-	-
			512001044	4 中大附小國民教育及教育實驗	-	-	-
			512001046	6 南大附小國民教育及教育實驗	-	10,000	-
			512001049	9 東大附小國民教育及教育實驗	-	-	2,000
			512001050	5 社會教育	-	589,000	-



部  
分析表  
98年度

單位：新臺幣千元

設	機械設備	運輸設備	資訊軟硬體設備	雜項設備	權 利	投資及其他	合 計
551,317	323,598	6,585	112,451	624,031	6,223	21,894,838	25,640,258
551,317	323,598	6,585	112,451	624,031	6,223	21,894,838	25,640,258
549,417	323,598	6,045	108,552	602,232	-	20,893,001	24,280,783
	-	-	-	2,000	-	-	10,550
	-	-	-	-	-	6,592,518	6,592,518
	-	-	-	-	-	2,168,595	2,168,595
	-	-	-	-	-	1,024,000	1,024,000
	-	-	-	-	-	3,399,923	3,399,923
547,417	320,098	5,405	48,564	526,366	-	2,179,441	4,683,771
	-	-	-	-	-	264,438	264,438
27,934	-	-	3,883	2,500	-	1,915,003	1,949,320
519,483	320,098	5,405	44,681	523,866	-	-	2,470,013
2,000	-	-	320	18,180	-	2,119,843	2,284,251
	-	-	-	-	-	2,119,843	2,119,843
	-	-	-	2,000	-	-	135,908
	-	-	-	5,000	-	-	5,000
	-	-	320	4,680	-	-	5,000
	-	-	-	3,500	-	-	13,500
2,000	-	-	-	3,000	-	-	5,000
	2,500	-	3,542	2,100	-	91,950	689,092

科 目				名 稱 及 編 號	土地	房屋建築	公共建設
款	項	目	節				
				5120010501 1 社會教育行政及督導	-	-	-
				5120010506 2 籌建國立海洋科技博物館計畫	-	589,000	-
		6		5120010600 學校體育與衛生教育	-	-	-
		7		5120010700 訓育與輔導	-	-	-
				5120010701 1 學生事務與輔導	-	-	-
				5120010703 2 學生國防教育與安全維護	-	-	-
		8		5120010900 各項教育推展	-	-	-
				5120010901 1 一般教育推展	-	-	-
				5120010902 2 特殊教育推展	-	-	-
				5120010903 3 原住民教育推展	-	-	-
				5120010904 4 教育與學術資訊管理及發展	-	-	-
				5120010905 5 科技教育	-	-	-
				5120010908 6 國際教育交流	-	-	-
		9		5120018100 非營業特種基金	-	-	-
				5120018110 1 國立大學校院校務及附設醫院基金	-	-	-
				5120018120 2 國立高級中等學校校務基金	-	-	-
				5320010000 文化支出	-	323,277	1,900
		11		5320011100 加強文化與育樂活動	-	323,277	1,900
				5320011101 1 加強社會藝術與文化活動	-	-	-
				5320011102 2 鳳凰谷鳥園行政及推展	-	-	1,900

部  
分析表  
98年度

單位：新臺幣千元

機械設備	運輸設備	資訊軟硬體設備	雜項設備	權 利	投資及其他	合 計
-	-	2,870	-	-	91,950	94,820
2,500	-	672	2,100	-	-	594,272
-	-	-	-	-	462,700	462,700
-	-	-	-	-	19,865	19,865
-	-	-	-	-	18,865	18,865
-	-	-	-	-	1,000	1,000
1,000	640	56,126	53,586	-	1,163,620	1,274,972
1,000	640	5,289	53,586	-	110,905	171,420
-	-	-	-	-	255,985	255,985
-	-	-	-	-	103,678	103,678
-	-	50,837	-	-	333,957	384,794
-	-	-	-	-	344,600	344,600
-	-	-	-	-	14,495	14,495
-	-	-	-	-	8,263,064	8,263,064
-	-	-	-	-	7,527,444	7,527,444
-	-	-	-	-	735,620	735,620
1,900	540	3,899	21,799	6,223	1,001,837	1,359,475
1,900	540	3,899	21,799	6,223	864,872	1,222,510
-	-	-	-	-	864,872	864,872
1,900	540	485	717	-	-	3,642



部  
分析表  
98年度

單位：新臺幣千元

機械設備	運輸設備	資訊軟硬體設備	雜項設備	權 利	投資及其他	合 計
-	-	3,414	21,082	6,223	-	353,996
-	-	-	-	-	136,965	136,965
-	-	-	-	-	136,965	136,965

# 本頁空白

- 
- 人
- 一、民意代表
  - 二、政務人員
  - 三、法定編制
  - 四、約聘僱人
  - 五、技工及工
  - 六、獎金
  - 七、其他給與
  - 八、加班值班

- 九、退休退職
- 十、退休離職
- 十一、保險
- 十二、調待準

---

合

# 教育部 人事費分析表

中華民國98年度

單位：新臺幣千元

人 事 費 別	金 額	說 明
一、民意代表待遇	-	
二、政務人員待遇	4,110	
三、法定編制人員待遇	9,745,947	
四、約聘僱人員待遇	343,563	
五、技工及工友待遇	478,542	
六、獎金	2,547,794	
七、其他給與	127,884	
八、加班值班費	222,994	本年度超時加班費46,968千元，其內容如下： 1. 教育部本部26,525千元。 2. 中部辦公室1,309千元。 3. 各國立高級中等學校16,534千元。 4. 國立台北教育大學附設實驗國民小學480千元。 5. 國立新竹教育大學附設實驗國民小學150千元。 6. 國立臺中教育大學附設實驗國民小學25千元。 7. 國立臺南大學附設實驗國民小學50千元。 8. 國立臺東教育大學附設實驗國民小學100千元。 9. 國立海洋科技博物館籌備處150千元。 10. 國家教育研究院籌備處255千元。 11. 國立鳳凰谷鳥園575千元。 12. 國立台中圖書館815千元。
九、退休退職給付	9,823,936	
十、退休離職儲金	858,639	
十一、保險	804,674	
十二、調任準備	-	
合 計	24,958,083	

教育部  
預算員額  
中華民國

部  
明細  
98年度

款	項	目	節	名	稱	員 額 ( 單位 :															
						職 員		警 察		法 警		駐 衛 警		工 友		技 工		駕 駛			
						本	上	本	上	本	上	本	上	本	上	本	上	本	上	本	上
11				002000000	教育部主管	13,318	20,671	-	-	-	-	22	22	666	1,075	549	859	32	35		
	1			0020010000	教育部	13,318	20,671	-	-	-	-	22	22	666	1,075	549	859	32	35		
		1		5120010100	一般行政	377	377	-	-	-	-	22	22	21	21	3	3	15	18		
			3	5120010300	中等教育	12,369	19,725	-	-	-	-	-	-	595	1,001	507	813	13	13		
			2	5120010302	中等教育管理	150	150	-	-	-	-	-	-	20	20	6	5	10	10		
			3	5120010303	各國立高級中等學校	12,219	19,575	-	-	-	-	-	-	575	981	501	808	3	3		
				5120010400	國民教育	413	413	-	-	-	-	-	-	26	27	8	8	-	-		
			2	5120010402	北大附小國民教育及教育實驗	86	86	-	-	-	-	-	-	4	5	1	1	-	-		
			3	5120010403	竹大附小國民教育及教育實驗	93	93	-	-	-	-	-	-	6	6	2	2	-	-		
			4	5120010404	中大附小國民教育及教育實驗	68	68	-	-	-	-	-	-	4	4	2	2	-	-		
			6	5120010406	南大附小國民教育及教育實驗	84	84	-	-	-	-	-	-	6	6	2	2	-	-		
			9	5120010409	東大附小國民教育及教育實驗	82	82	-	-	-	-	-	-	6	6	1	1	-	-		
				5120010500	社會教育	14	14	-	-	-	-	-	-	1	1	-	-	1	1		
			2	5120010506	籌建國立海洋科技博物館計畫	14	14	-	-	-	-	-	-	1	1	-	-	1	1		
				5120010900	各項教育推展	58	55	-	-	-	-	-	-	9	10	20	23	2	2		
			1	5120010901	一般教育推展	58	55	-	-	-	-	-	-	9	10	20	23	2	2		
			5	5120010905	科技教育	-	-	-	-	-	-	-	-	-	-	-	-	-	-		
				5320011100	加強文化與育樂活動	87	87	-	-	-	-	-	-	14	15	11	12	1	1		
			2	5320011102	鳳凰谷鳥園行政及推	16	16	-	-	-	-	-	-	6	7	9	10	1	1		

聘 用	本 年 度	上 年 度
	89	
	89	
	45	
	23	
	2	
	21	
	-	
	-	
	-	
	-	
	16	
	10	
	6	
	5	
	-	



部  
明細表  
98年度

單位：新臺幣千元

		人						年 需 經 費			說 明		
駕 駛		聘 用		約 僱		駐外雇員		合 計		本 年 度		上 年 度	比 較
本 年 度	上 年 度	本 年 度	上 年 度	本 年 度	上 年 度	本 年 度	上 年 度	本 年 度	上 年 度				
32	35	89	94	103	131	-	-	14,779	22,887	14,929,838	23,292,512	-8,362,674	
32	35	89	94	103	131	-	-	14,779	22,887	14,929,838	23,292,512	-8,362,674	
15	18	45	50	16	17	-	-	499	508	530,271	530,271	0	
13	13	23	23	71	95	-	-	13,578	21,670	13,689,769	22,057,236	-8,367,467	
10	10	2	2	17	18	-	-	205	205	178,259	176,183	2,076	
3	3	21	21	54	77	-	-	13,373	21,465	13,511,510	21,881,053	-8,369,543	
		-	-	-	-	-	-	447	448	473,830	471,652	2,178	
		-	-	-	-	-	-	91	92	104,151	101,875	2,276	
		-	-	-	-	-	-	101	101	101,305	101,305	0	
		-	-	-	-	-	-	74	74	78,494	77,172	1,322	
		-	-	-	-	-	-	92	92	95,850	94,750	1,100	
		-	-	-	-	-	-	89	89	94,030	96,550	-2,520	
1	1	-	-	-	-	-	-	16	16	17,817	17,040	777	
1	1	-	-	-	-	-	-	16	16	17,817	17,040	777	
2	2	16	16	7	10	-	-	112	116	109,485	108,132	1,353	
2	2	10	10	5	8	-	-	104	108	103,554	102,579	975	
		6	6	2	2	-	-	8	8	5,931	5,553	378	
1	1	5	5	9	9	-	-	127	129	108,666	108,181	485	
1	1	-	-	3	3	-	-	35	37	27,757	28,257	-500	

教育部  
預算員額  
中華民國

部  
明  
98年度

科 目				員 額 ( 單位 :														
款	項	目	節	名 稱	職 員		警 察		法 警		駐 衛 警		工 友		技 工		駕 駛	
					本 年 度	上 年 度	本 年 度	上 年 度	本 年 度	上 年 度	本 年 度	上 年 度	本 年 度	上 年 度	本 年 度	上 年 度	本 年 度	上 年 度
			4	展 5320011105 國立台中圖書館行政 及推展	71	71	-	-	-	-	-	-	8	8	2	2	-	-

聘
本 年 度
5

部  
明細表

98年度

單位：新臺幣千元

駕 駛		人 )						年 需 經 費			說 明		
年 度		聘 用		約 僱		駐 外 雇 員		合 計		本 年 度		上 年 度	比 較
本 年 度	上 年 度	本 年 度	上 年 度	本 年 度	上 年 度	本 年 度	上 年 度	本 年 度	上 年 度				
		5	5	6	6	-	-	92	92	80,909	79,924	985	



# 教育部中部辦公室 公務車輛明細表

中華民國98年度

單位：新臺幣千元

新臺幣千元

備註

車輛數	車輛種類	乘客人數 不含司機	購置 年月	汽缸總排氣量 (立方公分)	油料費			養護費	其 他	備 註
					數量(公升)	單價(元)	金額			
1	現有車輛： 公務轎車		482.07	2,000	1,812	27.28	49	50	21	NM-0477。中部辦公室
1	公務轎車		482.11	1,600	1,812	27.28	49	50	4	WZ-0363。馬祖高中
1	公務轎車		484.01	2,000	1,812	27.28	49	50	21	OK-2610。中部辦公室
1	公務轎車		484.09	2,000	1,812	27.28	49	50	21	OJ-8763。中部辦公室
1	公務轎車		484.09	2,000	1,812	27.28	49	50	21	OJ-8770。中部辦公室
1	公務轎車		485.01	2,000	1,812	27.28	49	50	21	RJ-3497。中部辦公室
1	公務轎車		485.01	2,000	1,812	27.28	49	50	21	RJ-3477。中部辦公室
1	公務轎車		486.05	1,998	1,812	27.28	49	50	18	K7-4418。內埔農工。原住民族委員會贈
1	公務轎車		486.07	2,000	1,812	27.28	49	50	33	H8-5541。中部辦公室
1	公務轎車		486.11	2,000	1,812	27.28	49	50	21	軍A-10183。中部辦公室
1	公務轎車		486.12	3,000	1,812	27.28	49	50	40	X6-5598。中部辦公室
1	公務轎車		487.08	2,400	1,812	27.28	49	50	36	B6-6311。中部辦公室
1	公務轎車		489.06	1,781	1,812	27.28	49	50	16	Y2-9509。台中特教
1	45人座大型交通車	45	82.12	9,419	2,472	25.04	62	50	36	WL-092。中部辦公室
1	45人座大型交通車	37	83.9	7,412	2,472	25.04	62	50	52	422-WD。台中特教
1	45人座大型交通車	45	84.01	9,419	2,472	25.04	62	50	14	WA-050。花蓮啓智
1	45人座大型交通車	45	87.04	13,741	2,472	25.04	62	50	50	WS-587。台南啓聰
1	45人座大型交通車	41	87.06	13,900	2,472	25.04	62	50	57	WO-226。和美實驗
1	45人座大型交通車	35	89.12	7,127	2,472	25.04	62	50	31	WT-391。台南啓智
1	45人座大型交通車	40	94.12	7,961	2,472	25.04	62	25	38	WT-423。台南啓智
1	45人座大型交通車	38	94.12	7,961	2,472	25.04	62	25	36	WZ-179。林口啓智
1	45人座大型交通車	40	96.12	7,545	2,472	25.04	62	8	37	208-WD。桃園啓智
1	45人座大型交通車	34	96.12	7,700	2,472	25.04	62	8	36	009-WD。林口啓智

教育部中部辦公室  
公務車輛明細表

中華民國98年度

單位：新臺幣千元

車輛數	車輛種類	乘客人數 不含司機	購置 年月	汽缸總排氣量 (立方公分)	油料費			養護費	其 他	備 註	車輛數	車 種
					數量(公升)	單價(元)	金額					
1	45人座大型交通車	45	96.12	7,700	2,472	25.04	62	8	14	960-WB。花蓮啓智	1	座) 小型 座)
1	21人座中型交通車	19	82.11	3,661	1,812	27.28	49	50	26	WL-087。中部辦公室		
1	21人座中型交通車	20	84.12	3,661	1,812	27.28	49	50	6	WA-057。花蓮啓智	1	小型 座)
1	21人座中型交通車	21	87.04	4,104	1,812	27.28	49	50	33	WS-588。台南啓智		
1	21人座中型交通車	21	87.08	4,104	1,812	27.28	49	50	24	WT-366。台南啓智		
1	21人座中型交通車	19	87.11	4,140	1,812	27.28	49	50	15	WD-227。基隆特教	1	小型 座)
1	21人座中型交通車	21	89.06	4,104	1,812	27.28	49	50	31	WS-479。和美實驗		
1	21人座中型交通車	21	89.06	4,104	1,812	27.28	49	50	32	WR-401。台中特教		
1	21人座中型交通車	21	92.01	4,104	1,812	27.28	49	33	5	VZ-209。馬祖高中	1	小型 座)
1	21人座中型交通車	18	94.08	3,907	1,812	27.28	49	25	40	WS-126。雲林特教		
1	21人座中型交通車	17	94.09	4,104	1,812	27.28	49	25	33	WS-629。台南啓智	1	小型 座)
1	21人座中型交通車	17	94.09	4,104	1,812	27.28	49	25	33	WS-628。台南啓智		
1	21人座中型交通車	17	94.10	4,104	1,812	27.28	49	25	21	WZ-176。林口啓智	1	小型 座)
1	旅行車	8	89.06	2,350	1,812	27.28	49	50	25	3G-0146。和美實驗		
1	旅行車	8	93.12	2,350	1,812	27.28	49	33	25	0821-LV。台南啓智。捐贈款購買		
1	小型客貨車(8人座)	7	64.09	1,483	0	27.28	0	0	12	RN-4275。嘉義高中	1	小型 座)
1	小型客貨車(8人座)	7	82.08	1,997	1,812	27.28	49	50	21	LA-5967。桃園啓智		
1	小型客貨車(8人座)	7	84.12	1,997	1,812	27.28	49	50	11	HQ-8170。花蓮啓智	1	小型 座)
1	小型客貨車(8人座)	7	85.07	2,000	1,812	27.28	49	50	21	H4-8592。中部辦公室		
1	小型客貨車(8人座)	7	88.12	2,476	1,812	27.28	49	50	24	KV-4026。內埔工。中華汽車公司贈	1	小型 座)
1	小型客貨車(8人座)	7	89.05	2,694	1,812	27.28	49	50	30	Y7-1915。雲林特教		
1	小型客貨車(8人座)	7	89.09	2,694	1,812	27.28	49	50	25	9A-2283。基隆特教		
1	小型客貨車(8人座)	7	92.06	2,000	1,812	27.28	49	33	26	4232-DE。中部辦公室		

教育部中部辦公室  
公務車輛明細表

中華民國98年度

單位：新臺幣千元

：新臺幣千元

備註	車輛數	車輛種類	乘客人數 不含司機	購置 年月	汽缸總排氣量 (立方公分)	油料費			養護費	其 他	備 註
						數量(公升)	單價(元)	金額			
060-WB。花蓮啓智	1	小型客貨車(8人座)		7	92.06	2,000	1,812	27.28	49	33	26 4236-DE。南投高中代管軍訓聯絡處車輛,油料、維護費及其他經由校外會經常經費列支。
VL-087。中部辦公室	1	小型客貨車(8人座)		7	92.06	2,000	1,812	27.28	49	33	26 4127-DE。新竹高商代管軍訓聯絡處車輛,油料、維護費及其他經由校外會經常經費列支。
VA-057。花蓮啓智	1	小型客貨車(8人座)		7	92.06	2,000	1,812	27.28	49	33	26 4126-DE。屏東高工代管軍訓聯絡處車輛,油料、維護費及其他經由校外會經常經費列支。
VS-588。台南啓聰	1	小型客貨車(8人座)		7	92.06	2,000	1,812	27.28	49	33	26 4125-DE。苗栗高商代管軍訓聯絡處車輛,油料、維護費及其他經由校外會經常經費列支。
VT-366。台南啓智	1	小型客貨車(8人座)		7	92.06	2,000	1,812	27.28	49	33	26 4120-DE。馬公高中代管軍訓聯絡處車輛,油料、維護費及其他經由校外會經常經費列支。
WD-227。基隆特教	1	小型客貨車(8人座)		7	92.06	2,000	1,812	27.28	49	33	26 4117-DE。基隆高工代管軍訓聯絡處車輛,油料、維護費及其他經由校外會經常經費列支。
WS-479。和美實驗	1	小型客貨車(8人座)		7	92.06	2,000	1,812	27.28	49	33	26 4116-DE。嘉義高中代管軍訓聯絡處車輛,油料、維護費及其他經由校外會經常經費列支。
WR-401。台中特教	1	小型客貨車(8人座)		7	92.06	2,000	1,812	27.28	49	33	26 4231-DE。斗六家商代管軍訓聯絡處車輛,油料、維護費及其他經由校外會經常經費列支。
WZ-209。馬祖高中	1	小型客貨車(8人座)		7	92.06	2,000	1,812	27.28	49	33	26 4115-DE。東石高中代管軍訓聯絡處車輛,油料、維護費及其他經由校外會經常經費列支。
XS-126。雲林特教	1	小型客貨車(8人座)		7	92.06	2,000	1,812	27.28	49	33	26 4115-DE。東石高中代管軍訓聯絡處車輛,油料、維護費及其他經由校外會經常經費列支。
YS-629。台南啓聰	1	小型客貨車(8人座)		7	92.06	2,000	1,812	27.28	49	33	26 4115-DE。東石高中代管軍訓聯絡處車輛,油料、維護費及其他經由校外會經常經費列支。
YS-628。台南啓聰	1	小型客貨車(8人座)		7	92.06	2,000	1,812	27.28	49	33	26 4115-DE。東石高中代管軍訓聯絡處車輛,油料、維護費及其他經由校外會經常經費列支。
Z-176。林口啓智	1	小型客貨車(8人座)		7	92.06	2,000	1,812	27.28	49	33	26 4115-DE。東石高中代管軍訓聯絡處車輛,油料、維護費及其他經由校外會經常經費列支。
AG-0146。和美實驗	1	小型客貨車(8人座)		7	92.06	2,000	1,812	27.28	49	33	26 4115-DE。東石高中代管軍訓聯絡處車輛,油料、維護費及其他經由校外會經常經費列支。
821-LV。台南啓智。捐贈款購買。	1	小型客貨車(8人座)		7	92.06	2,000	1,812	27.28	49	33	26 4115-DE。東石高中代管軍訓聯絡處車輛,油料、維護費及其他經由校外會經常經費列支。
N-4275。嘉義高中	1	小型客貨車(8人座)		7	92.06	2,000	1,812	27.28	49	33	26 4115-DE。東石高中代管軍訓聯絡處車輛,油料、維護費及其他經由校外會經常經費列支。
A-5967。桃園啓智	1	小型客貨車(8人座)		7	92.06	2,000	1,812	27.28	49	33	26 4115-DE。東石高中代管軍訓聯絡處車輛,油料、維護費及其他經由校外會經常經費列支。
Q-8170。花蓮啓智	1	小型客貨車(8人座)		7	92.06	2,000	1,812	27.28	49	33	26 4115-DE。東石高中代管軍訓聯絡處車輛,油料、維護費及其他經由校外會經常經費列支。
4-8592。中部辦公室	1	小型客貨車(8人座)		7	92.06	2,000	1,812	27.28	49	33	26 4115-DE。東石高中代管軍訓聯絡處車輛,油料、維護費及其他經由校外會經常經費列支。
V-4026。內埔農工。中華汽車公司	1	小型客貨車(8人座)		7	92.06	2,000	1,812	27.28	49	33	26 4115-DE。東石高中代管軍訓聯絡處車輛,油料、維護費及其他經由校外會經常經費列支。
7-1915。雲林特教	1	小型客貨車(8人座)		7	92.06	2,000	1,812	27.28	49	33	26 4115-DE。東石高中代管軍訓聯絡處車輛,油料、維護費及其他經由校外會經常經費列支。
A-2283。基隆特教	1	小型客貨車(8人座)		7	92.06	2,000	1,812	27.28	49	33	26 4115-DE。東石高中代管軍訓聯絡處車輛,油料、維護費及其他經由校外會經常經費列支。
232-DE。中部辦	1	小型客貨車(8人座)		7	92.06	2,000	1,812	27.28	49	33	26 4115-DE。東石高中代管軍訓聯絡處車輛,油料、維護費及其他經由校外會經常經費列支。



教育部中部辦公室  
公務車輛明細表

中華民國98年度

單位：新臺幣千元

車輛數	車輛種類	乘客人數 不含司機	購置 年月	汽缸總排氣量 (立方公分)	油料費			養護費	其 他	備 註	車輛數	車
					數量(公升)	單價(元)	金額					
1	小型客貨車(8人座)		792.06	2,000	1,812	27.28	49	33	264112-DE。曾文農工代管軍訓聯絡處車輛,油料、維護及其他經費由校外會經常經費列支。	1	一般	
1	小型客貨車(8人座)		792.06	2,000	1,812	27.28	49	33	244110-DE。台南海專代管軍訓聯絡處車輛,油料、維護費及其他經由校外會經常經費列支。	1	一般	
1	小型客貨車(8人座)		794.08	2,694	1,812	27.28	49	25	279632-KU。桃園啓智	1	一般	
1	小型客貨車(8人座)		794.08	2,694	1,812	27.28	49	25	304802-LZ。台南啓聰	1	一般	
1	小型客貨車(8人座)		794.11	2,694	1,812	27.28	49	25	172665-WQ。林口啓智	1	一般	
1	小型客貨車(8人座)		795.05	1,997	1,812	27.28	49	25	115785-NZ。花蓮啓智	1	一般	
1	小型客貨車(8人座)		795.06	2,700	1,812	27.28	49	25	155465-NZ。花蓮啓智。身心障礙車	1	一般	
1	小型貨車		280.07	2,000	0	27.28	0	0	15NA-5542。中部辦公室			
1	小型貨車		280.08	1,997	0	27.28	0	0	22JA-5223。玉里高中	1	一般	
1	小型貨車		182.11	1,000	1,812	27.28	49	50	12NS-4452。中部辦公室	1	一般	
1	小型貨車		184.08	1,997	1,812	27.28	49	50	12HZ-0561。基隆海事	1	一般	
1	小型貨車		195.11	2,400	1,812	27.28	49	25	117166-PD。淡水橋工	1	一般	
1	其他特殊用途車輛		081.01	1,789	0	27.28	0	0	4RL-2401。東石高中	1	一般	
1	其他特殊用途車輛		886.06	2,000	1,812	27.28	49	50	8J2-5361。和美實驗	1	特殊	
1	一般公務用機車		182.09	124	336	27.28	9	2	2HH7-793。新竹高商代管軍訓聯絡處車輛,油料、維護費及其他經費由校外會經常經費列支。	1	本年 45 車 一般	
1	一般公務用機車		184.08	124	336	27.28	9	2	2OLR-826。鳳新高中			
1	一般公務用機車		184.08	82	336	27.28	9	2	2KDD-082。豐原高商			
1	一般公務用機車		185.08	101	336	27.28	9	2	3KXQ-545。溪湖高中			
1	一般公務用機車		186.07	90	336	27.28	9	2	2HQR-807。新竹高			



# 教育部中部辦公室 公務車輛明細表

中華民國98年度

單位：新臺幣千元

新臺幣千元

備註

車輛數	車輛種類	乘客人數 不含司機	購置 年月	汽缸總排氣量 (立方公分)	油料費			養護費	其 他	備 註
					數量(公升)	單價(元)	金額			
1	一般公務用機車		186.08	90	336	27.28	9	2	2	工 HFH-709。沙鹿高 工
1	一般公務用機車		186.08	82	336	27.28	9	2	1	MBN-850。嘉義高 中
1	一般公務用機車		186.09	100	672	27.28	18	4	4	TMG-817、TMG-818 。台南啓智。
1	一般公務用機車		186.11	99	336	27.28	9	2	1	KFF-141。林口高 中
1	一般公務用機車		187.05	49	336	27.28	9	2	2	VOH-283。台中特 教
1	一般公務用機車		187.07	50	336	27.28	9	2	2	VOM-542。台中二 中
1	一般公務用機車		188.09	125	336	27.28	9	2	1	PZP-017。馬祖高 中
1	一般公務用機車		189.01	125	672	27.28	18	4	2	MXI-791、MXR-968 。新竹高中
1	一般公務用機車		189.11	124	336	27.28	9	2	2	HNM-536。新竹高 商代管軍訓聯絡處 車輛。油料、維護 費及其他經費由校 外會經常經列支。
1	一般公務用機車		190.04	49	336	27.28	9	2	2	WVA-912。羅東高 商
1	一般公務用機車		192.03	125	672	27.28	18	4	4	J33-353、J33-355 。雲林特教
1	一般公務用機車		194.03	125	336	27.28	9	2	0	AA07-536。花蓮啓 智
1	一般公務用機車		197.06	100	336	27.28	9	2	2	223-QBX。台南啓 智
1	一般公務用機車		197.11	125	336	27.28	9	2	3	FJ5-391。桃園啓 智
1	特殊用途機車		192.04	125	336	27.28	9	2	2	PP5-085。沙鹿高 工
1	本年度新增車輛： 45人座大型交通 車	34	98.3	7,700	2,472	25.04	62	8	26	新購1。屏東高工 特教班
1	一般公務用機車		198.3	100	336	27.28	9	2	2	台南啓智
	合 計				135,576		3,632	2,636	1,751	

國立臺中教育大學附設實驗國民小學  
公務車輛明細表

中華民國98年度

單位：新臺幣千元

車輛數	車輛種類	乘客人數 不含司機	購置 年月	汽缸總排氣量 (立方公分)	油料費			養護費	其 他	備 註
					數量(公升)	單價(元)	金額			
1	現有車輛： 一般公務用機車		088.12	125	322	27.28	9	2	4	YJL-651。
	合 計				322		9	2	4	

車輛數	車
1	現有車
1	公務車
1	公務車
1	小型貨
3	一般公
	合

國立海洋科技博物館籌備處

公務車輛明細表

中華民國98年度

單位：新臺幣千元

新臺幣千元

備註

車輛數	車輛種類	乘客人數 不含司機	購置 年月	汽缸總排氣量 (立方公分)	油料費			養護費	其他	備註
					數量(公升)	單價(元)	金額			
	現有車輛:									
1	公務轎車	4	87.06	1,997	1,661	27.28	45	50	34	K9-7431。
1	公務轎車	4	95.04	2,378	1,812	27.28	49	25	40	9417-MT。
1	小型貨車	2	87.11	2,835	1,510	27.28	41	50	19	T6-4460。
3	一般公務用機車	1	94.03	246	880	27.28	24	5	5	AF8-182、AF8-183 、AF8-185。
	合計				5,863		160	130	98	

國家教育研究院籌備處

公務車輛明細表

中華民國98年度

單位：新臺幣千元

車輛數	車輛種類	乘客人數 不含司機	購置 年月	汽缸總排氣量 (立方公分)	油料費			養護費	其 他	備 註
					數量(公升)	單價(元)	金額			
1	現有車輛： 次於部會首長座車	4	89.07	2,000	453	27.28	12	12	15	5G-2678。98.03狀 換
1	公務轎車	4	88.06	2,000	1,812	27.28	49	50	38	T7-2488。
1	公務轎車	4	88.06	2,000	1,812	27.28	49	50	38	H9-3405。
1	本年度新增車輛： 次於部會首長座車	4	98.03	1,800	675	27.28	18	2	38	新購001。98.03新 購，預計購買油氣 雙燃料車。
					765	24.40	19			
	合 計				5,517		148	114	129	

車輛數	備註
1	現有
1	公務
1	小型
1	座)
1	小型
1	座)
1	大型
1	小型
2	一般
3	一般
1	一般
2	一般
1	一般
1	一般
3	一般
5	一般
1	本年
1	小型
	座)
	合

國立鳳凰谷鳥園  
公務車輛明細表

中華民國98年度

單位：新臺幣千元

新臺幣千元

備註

車輛數	車輛種類	乘客人數 不含司機	購置 年月	汽缸總排氣量 (立方公分)	油料費			養護費	其 他	備 註
					數量(公升)	單價(元)	金額			
	現有車輛：									
1	公務轎車	3	95.07	2,000	1,812	27.28	49	7	17	3502-PW。
1	小型客貨車(8人座)	7	80.10	2,000	0	27.28	0	0	0	RD-4500。
1	小型客貨車(8人座)	7	82.10	2,000	151	27.28	4	3	2	RE-8245。98/2月汰換。
1	大型貨車	1	87.03	4,214	2,472	25.04	62	40	0	R6-585。
1	小型貨車	1	83.10	2,000	1,812	27.28	49	40	28	RG-5490。
2	一般公務用機車	0	80.11	125	672	27.28	18	4	4	LHL-007、LHL-010。
3	一般公務用機車	0	82.05	125	1,008	27.28	27	5	6	LIS-043、LIS-042、LIS-041。
1	一般公務用機車	0	82.06	125	336	27.28	9	2	2	MKB-542。
2	一般公務用機車	0	84.09	125	672	27.28	18	4	4	MMQ-908、MMQ-906。
1	一般公務用機車	0	87.02	125	336	27.28	9	2	2	IXJ-428。
1	一般公務用機車	0	87.06	125	336	27.28	9	2	2	LAY-415。
3	一般公務用機車	0	91.7	125	1,008	27.28	27	5	6	MU2-496、MU2-497、MU2-498。
5	一般公務用機車	0	91.07	125	1,680	27.28	46	8	10	MU2-495、MU2-493、MU2-492、MU2-491、MU2-490。
	本年度新增車輛：									
1	小型客貨車(8人座)	7	98.02	2,000	1,661	27.28	45	8	15	新購001。98/2月份購買。
	合 計				13,956		375	130	98	

國立台中圖書館  
公務車輛明細表

中華民國98年度

單位：新臺幣千元

車輛數	車輛種類	乘客人數 不含司機	購置 年月	汽缸總排氣量 (立方公分)	油料費			養護費	其 他	備 註
					數量(公升)	單價(元)	金額			
1	現有車輛： 次於部會首長座車	4	96.9	2,400	1,812	28.48	52	8	47	1082-TY。
2	一般公務用機車	1	91.07	125	672	28.48	19	4	8	MU9-931。 MU9-930。
	合 計				2,484		71	12	55	

本 頁 空 白

預算員額： 職員 377 人 技工 3 人  
 警察 0 人 駕駛 15 人  
 法警 0 人 聘用 51 人 合計： 507 人  
 駐衛警 22 人 約僱 18 人  
 工友 21 人 駐外雇員 0 人

教育

現有辦公房

中華民國

部

舍明

98年度

區分	自有				無償借用		
	單位數	面積	帳面價值	年需修繕費	單位數	面積	年需修繕費
一、辦公房屋	11	8,390.78	56,459	243	2	9,685.57	281
二、機關宿舍		471.07	1,043	13		97.56	3
1 首長宿舍	1	100.83	375	3		-	-
2 單身宿舍		-	-	-		-	-
3 職務宿舍 (含有眷宿舍)	1	370.24	668	10	1	97.56	3
三、其他	1	840.00	154	24	2	7,470.00	217
合 計		9,701.85	57,656	280		17,253.13	501



部

舍明細表

98年度

單位：新臺幣千元，平方公尺

單位數	有償租用或借用				合計			
	面積	押金	租金	年需修繕費	面積	押金	租金	年需修繕費
281	-	-	-	-	18,076.35	-	-	524
3	-	-	-	-	568.63	-	-	16
-	-	-	-	-	100.83	-	-	3
-	-	-	-	-	-	-	-	-
3	-	-	-	-	467.80	-	-	13
217	-	-	-	-	8,310.00	-	-	241
	-	-	-	-	26,954.98	-	-	781

員算員額： 職員 12,369 人 技工 507 人  
 警察 0 人 駕駛 13 人  
 法警 0 人 聘用 23 人 合計： 13,578 人  
 駐衛警 0 人 約僱 71 人  
 工友 595 人 駐外雇員 0 人

區分	自有				無償借用		
	單位數	面積	帳面價值	年需修繕費	單位數	面積	年需修繕費
辦公房屋	1471	1,167,827.52	9,152,790	26,191	-	-	-
機關宿舍	850	148,800.21	499,319	17,498	1	134.42	-
1 首長宿舍	15	3,064.50	16,400	126	-	-	-
2 單身宿舍	190	32,791.13	209,810	1,048	-	-	-
3 職務宿舍 (含有眷宿舍)	645	112,944.58	273,109	16,324	1	134.42	-
其他	4195	1,688,883.23	13,758,597	52,393	25	981.00	80
合計		3,005,510.96	23,410,706	96,082		1,115.42	80

部辦公室

舍明細表

98年度

單位：新臺幣千元，平方公尺

有償租用或借用					合計			
單位數	面積	押金	租金	年需修繕費	面積	押金	租金	年需修繕費
-	-	-	-	-	1,167,827.52	-	-	26,191
-	-	-	-	-	148,934.63	-	-	17,498
-	-	-	-	-	3,064.50	-	-	126
-	-	-	-	-	32,791.13	-	-	1,048
-	-	-	-	-	113,079.00	-	-	16,324
-	-	-	-	-	1,689,864.23	-	-	52,473
-	-	-	-	-	3,006,626.38	-	-	96,162

計算員額： 職員 86 人 技工 1 人  
 警察 0 人 駕駛 0 人  
 法警 0 人 聘用 0 人 合計： 91 人  
 駐衛警 0 人 約僱 0 人  
 工友 4 人 駐外雇員 0 人

現有辦公房

中華民國

附設  
 舍明  
 98年度

區分	自有				無償借用		
	單位數	面積	帳面價值	年需修繕費	單位數	面積	年需修繕費
辦公房屋	23	819.52	9,015	-			
機關宿舍		1,262.77	15,837	-			
1 首長宿舍		-	-	-			
2 單身宿舍		-	-	-			
3 職務宿舍 (含有眷宿舍)	18	1,262.77	15,837	-			
其他	296	24,903.29	236,743	450			
合計		26,985.58	261,595	450			

附設實驗國民小學

舍明細表

98年度

單位：新臺幣千元，平方公尺

單位數	有償租用或借用				合計			
	面積	押金	租金	年需修繕費	面積	押金	租金	年需修繕費
	-	-	-	-	819.52	-	-	-
	-	-	-	-	1,262.77	-	-	-
	-	-	-	-	-	-	-	-
	-	-	-	-	-	-	-	-
	-	-	-	-	1,262.77	-	-	-
	-	-	-	-	24,903.29	-	-	450
	-	-	-	-	26,985.58	-	-	450

員額： 職員 93 人 技工 2 人  
 警察 0 人 駕駛 0 人  
 法警 0 人 聘用 0 人 合計： 101 人  
 駐衛警 0 人 約僱 0 人  
 工友 6 人 駐外雇員 0 人

現有辦公房

中華民國

區分	自有				無償借用		
	單位數	面積	帳面價值	年需修繕費	單位數	面積	年需修繕費
辦公房屋	2	5,216.32	44,058,342	170			
機關宿舍	5	288.64	398,218	12			
1 首長宿舍		-	-	-			
2 單身宿舍		-	-	-			
3 職務宿舍 (含有眷宿舍)	5	288.64	398,218	12			
其他	12	17,757.24	172,880,032	266			
合計		23,262.20	217,336,592	448			

附設實驗國民小學

舍明細表

98年度

單位：新臺幣千元，平方公尺

單位數	有償租用或借用				合計			
	面積	押金	租金	年需修繕費	面積	押金	租金	年需修繕費
	-	-	-	-	5,216.32	-	-	170
	-	-	-	-	288.64	-	-	12
	-	-	-	-	-	-	-	-
	-	-	-	-	-	-	-	-
	-	-	-	-	288.64	-	-	12
	-	-	-	-	17,757.24	-	-	266
	-	-	-	-	23,262.20	-	-	448

員算員額： 職 員 68 人 技 工 2 人  
 警 察 0 人 駕 駛 0 人  
 法 警 0 人 聘 用 0 人 合計： 74 人  
 駐 衛 警 0 人 約 僱 0 人  
 工 友 4 人 駐 外 雇 員 0 人

區 分	自有				無償借用		
	單位數	面積	帳面價值	年需修繕費	單位數	面積	年需修繕費
一、辦公房屋	8	1,066.03	7,362	16	-	-	-
二、機關宿舍	22	1,556.00	1,459	75	-	-	-
1 首長宿舍	-	-	-	-	-	-	-
2 單身宿舍	-	-	-	-	-	-	-
3 職務宿舍 (含有眷宿舍)	22	1,556.00	1,459	75	-	-	-
三、其他	65	12,283.75	69,754	909	-	-	-
合 計		14,905.78	78,575	1,000			



附設實驗國民小學

舍明細表

98年度

單位：新臺幣千元，平方公尺

單位數	有償租用或借用				合計			
	面積	押金	租金	年需修繕費	面積	押金	租金	年需修繕費
	-	-	-	-	1,066.03	-	-	16
	-	-	-	-	1,556.00	-	-	75
	-	-	-	-	-	-	-	-
	-	-	-	-	-	-	-	-
	-	-	-	-	1,556.00	-	-	75
	-	-	-	-	12,283.75	-	-	909
	-	-	-	-	14,905.78	-	-	1,000

預算員額： 職員 84 人 技工 2 人  
 警察 0 人 駕駛 0 人  
 法警 0 人 聘用 0 人 合計： 92 人  
 駐衛警 0 人 約僱 0 人  
 工友 6 人 駐外雇員 0 人

國立臺南大學附

現有辦公房

中華民國

設實驗

舍明錄

98年度

區分	自有				無償借用		
	單位數	面積	帳面價值	年需修繕費	單位數	面積	年需修繕費
一、辦公房屋		-	-	-		-	-
二、機關宿舍	5	1,078.58	1,692	52		-	-
1 首長宿舍		-	-	-		-	-
2 單身宿舍		-	-	-		-	-
3 職務宿舍 (含有眷宿舍)	5	1,078.58	1,692	52		-	-
三、其他	8	20,734.28	275,275	410		-	-
合 計		21,812.86	276,967	462		-	-

附  
房  
民國  
設實驗國民小學

舍明細表

98年度

單位：新臺幣千元，平方公尺

單位數	有償租用或借用				合計			
	面積	押金	租金	年需修繕費	面積	押金	租金	年需修繕費
	-	-	-	-	-	-	-	-
	-	-	-	-	1,078.58	-	-	52
	-	-	-	-	-	-	-	-
	-	-	-	-	-	-	-	-
	-	-	-	-	1,078.58	-	-	52
	-	-	-	-	-	-	-	-
	-	-	-	-	20,734.28	-	-	410
	-	-	-	-	-	-	-	-
	-	-	-	-	21,812.86	-	-	462

預算員額： 職員 82 人 技工 1 人  
 警察 0 人 駕駛 0 人  
 法警 0 人 聘用 0 人 合計： 89 人  
 駐衛警 0 人 約僱 0 人  
 工友 6 人 駐外雇員 0 人

區 分	自有				無償借用		
	單位數	面積	帳面價值	年需修繕費	單位數	面積	年需修繕費
一、辦公房屋		-	-	-		-	-
二、機關宿舍	19	1,162.00	-	42		-	-
1 首長宿舍	1	124.00	-	16		-	-
2 單身宿舍	2	146.00	-	16		-	-
3 職務宿舍 (含有眷宿舍)	16	892.00	-	10		-	-
三、其他	82	17,344.00	-	714		-	-
合 計		18,506.00	-	756		-	-

設實驗國民小學

舍明細表

98年度

單位：新臺幣千元，平方公尺

單位數	有償租用或借用				合計			
	面積	押金	租金	年需修繕費	面積	押金	租金	年需修繕費
	-	-	-	-	-	-	-	-
					1,162.00			42
					124.00			16
					146.00			16
					892.00			10
					17,344.00			714
					18,506.00			756

預算員額： 職員 14 人 技工 0 人  
 警察 0 人 駕駛 1 人  
 法警 0 人 聘用 0 人 合計： 16 人  
 駐衛警 0 人 約僱 0 人  
 工友 1 人 駐外雇員 0 人

國立海洋科技

現有辦公房

中華民國

區分	自有				無償借用		
	單位數	面積	帳面價值	年需修繕費	單位數	面積	年需修繕費
一、辦公房屋	2	2,917.28	31,377	300			
二、機關宿舍							
1 首長宿舍							
2 單身宿舍							
3 職務宿舍 (含有眷宿舍)							
三、其他							
合計		2,917.28	31,377	300			

博物

舍明

98年度

單位



預算員額： 職員 58 人 技工 20 人  
 警察 0 人 駕駛 2 人  
 法警 0 人 聘用 10 人 合計： 104 人  
 駐衛警 0 人 約僱 5 人  
 工友 9 人 駐外雇員 0 人

國家教育研  
 現有辦公房

中華民國

究院  
 舍明  
 98年度

區分	自有				無償借用		
	單位數	面積	帳面價值	年需修繕費	單位數	面積	年需修繕費
一、辦公房屋		37,596.70	517,142	4,492			
二、機關宿舍		3,978.46	35,646	-			
1 首長宿舍		53.38	153	-			
2 單身宿舍		3,454.75	28,778	-			
3 職務宿舍 (含有眷宿舍)		470.33	6,715	-			
三、其他		20,506.88	277,645	-			
合 計		62,082.04	830,433	4,492			



究院籌備處

舍明細表

98年度

單位：新臺幣千元，平方公尺

有償租用或借用					合計			
單位數	面積	押金	租金	年需修繕費	面積	押金	租金	年需修繕費
-	-	-	-	-	37,596.70	-	-	4,492
-	-	-	-	-	3,978.46	-	-	-
-	-	-	-	-	53.38	-	-	-
-	-	-	-	-	3,454.75	-	-	-
-	-	-	-	-	470.33	-	-	-
-	-	-	-	-	20,506.88	-	-	-
-	-	-	-	-	62,082.04	-	-	4,492

算員額： 職員 16 人 技工 9 人  
 警察 0 人 駕駛 1 人  
 法警 0 人 聘用 0 人 合計： 35 人  
 駐衛警 0 人 約僱 3 人  
 工友 6 人 駐外雇員 0 人

區 分	自有				無償借用		
	單位數	面積	帳面價值	年需修繕費	單位數	面積	年需修繕費
辦公房屋						1,385.00	
機關宿舍							
首長宿舍							
單身宿舍							
職務宿舍							
(含有眷宿舍)							
其他		13,500.00					
合 計		13,500.00				1,385.00	

鹿谷鄉大水堀段、地號(648號)、1900平方公尺、鋼鐵RC、貳層、門牌號碼(鹿谷鄉永隆村仁義路大水堀段)。  
 鹿谷鄉大水堀段、地號(週邊土地)、34317平方公尺、(建物週邊及環潭土地)。

谷鳥園

舍明細表

98年度

單位：新臺幣千元，平方公尺

單位數	有償租用或借用				合計			
	面積	押金	租金	年需修繕費	面積	押金	租金	年需修繕費
	-	-	-	-	1,385.00	-	-	-
	-	-	-	-	-	-	-	-
	-	-	-	-	-	-	-	-
	-	-	-	-	-	-	-	-
	36,217.00	-	600	-	49,717.00	-	600	-
	-	-	-	-	-	-	-	-
	36,217.00	-	600	-	51,102.00	-	600	-

算員額： 職員 71人 技工 2人  
 警察 0人 駕駛 0人  
 法警 0人 聘用 5人 合計： 92人  
 駐衛警 0人 約僱 6人  
 工友 8人 駐外雇員 0人

國立台中  
 現有辦公房

中華民國

圖書  
 舍明  
 98年度

區分	自有				無償借用		
	單位數	面積	帳面價值	年需修繕費	單位數	面積	年需修繕費
辦公房屋		17,738.25	72,478,547	459		-	-
機關宿舍		162.34	270,008	3		-	-
首長宿舍		-	-	-		-	-
單身宿舍	3	162.34	270,008	3		-	-
職務宿舍 (含有眷宿舍)		-	-	-		-	-
其他		-	-	-		-	-
合計		17,900.59	72,748,555	462		-	-

圖書館

舍明細表

98年度

單位：新臺幣千元，平方公尺

有償租用或借用					合計			
單位數	面積	押金	租金	年需修繕費	面積	押金	租金	年需修繕費
					17,738.25			459
					162.34			3
								-
					162.34			3
								-
								-
								-
								-
								-
					17,900.59			462

教育部  
補助經費  
中華民國

教育部  
分析  
98年度

補助計畫	計畫起訖年度	補助內容	接受補助機關列入預算年度	補助經費	
				經常	
				人事費	業務費
合計				30,404,518	15,282,155
1.5120010100 一般行政				-	-
(1)地方教育事務統合視導	01			-	-
[1]補助台北市政府	98-98	地方教育事務統合視導。	98	-	-
[2]補助高雄市政府	98-98		98	-	-
[3]補助臺灣省各縣市	98-98		98	-	-
[4]補助福建省各縣	98-98		98	-	-
2.5120010201 高等教育行政及督導				-	1,173,121
(1)學術審議著作審查及設置國家講座	01			-	23,326
[1]補助特種基金	98-98	辦理國家講座之遴聘，以提升國內大學之學術水準。	98	-	23,326
(2)強化人才培育及產學合作機制	02			-	206,018
[1]補助特種基金	98-98	1.大學多元入學制度研究改善及方案宣導。 2.補助藝術設計人才、產業人力扎根及推動產學合作加值計畫等專案經費。	98	-	206,018
(3)改善教學研究環境及提升高等教育行政服務品質	03			-	169,777
[1]補助特種基金	98-98	1.輔導改制、新設及資源較缺乏之國立大學改善建物公共安全設施等。 2.補助辦理有關專案研究計畫及跨校研討會等。	98	-	169,777
(4)推動大學評鑑制度及提昇大學國際競爭力計畫	04			-	57,000
[1]補助特種基金	98-98	1.推動大學進退場機制，改進大學評鑑制度。 2.辦理「培養多樣性外語人才」及補助「擴大招收外國留學生計畫」。	98	-	57,000
(5)獎勵大學教學卓越計畫	05			-	717,000
[1]補助特種基金	98-98	推動大學「優質特色教學品質提升計畫」，補助大學校院進行教學、學習、課程及資源等面向整體性的品質提升。	98	-	717,000
(6)發展國際一流大學及頂尖研究中	06			-	-

助	經 費 之 用 途 分 析				合 計
	門 他	資 土 地	本 營 建 工 程	門 其 他	
5,282,155	27,024,761	-	322,200	8,223,945	81,257,579
-	1,000	-	-	-	1,000
-	1,000	-	-	-	1,000
-	40	-	-	-	40
-	40	-	-	-	40
-	840	-	-	-	840
-	80	-	-	-	80
1,173,121	3,801,000	-	-	1,790,595	6,764,716
23,326	-	-	-	-	23,326
23,326	-	-	-	-	23,326
206,018	-	-	-	79,595	285,613
206,018	-	-	-	79,595	285,613
169,777	-	-	-	377,000	546,777
169,777	-	-	-	377,000	546,777
57,000	-	-	-	1,000	58,000
57,000	-	-	-	1,000	58,000
717,000	-	-	-	361,000	1,078,000
717,000	-	-	-	361,000	1,078,000
-	3,801,000	-	-	972,000	4,773,000

補助計畫	計畫起訖年度	補助內容	接受補助機關列入預算年度	補助	
				經常	
				人事費	業務費
心計畫					
[1]補助特種基金	98-98	推動發展國際一流大學計畫，發展頂尖系所及設置跨校研究中心計畫，延攬教學研究優異人才計畫、輔導專業產學合作計畫、提升人文社會學科水準及規劃辦理特聘教授、延攬優異研究人才、落實國際學術交流成效。	98	-	-
3.5120010202					812,133
技術職業教育行政及督導					
(1)輔導改進技專校院之管理發展	01				11,000
[1]補助特種基金	98-98	調整人才培育重點系所及鼓勵技專校院調整、增設人才培育重點系所、老舊校舍修建工程計畫。	98	-	11,000
(2)辦理產學合作及提升教學品質	02				605,630
[1]補助特種基金	98-98	辦理產學合作及技專校院教師專業實務進修各項研習，持續規劃推動技職體系課程革新。	98	-	605,630
(3)技職教育行政革新與國際交流及評鑑	03				-
[1]補助特種基金	98-98	技職校院辦理國際合作交流。	98	-	-
(4)強化技職教育學制及特色	04				195,503
[1]補助特種基金	98-98	輔導技專校院轉型發展，提升技職教育辦學水準，建立技職特色。	98	-	195,503
4.5120010203				29,090,860	9,342,139
國立大學校院教學與研究補助					
(1)高等教育教學與研究補助經費	01			28,128,662	9,283,465
[1]補助特種基金	98-98	補助實施國立大學校院校務基金制度之各校教學與研究經費。	98	28,128,662	9,283,465
(2)教學醫院學生臨床教學研究與補助	02			962,198	58,674
[1]補助特種基金	98-98	補助國立台灣大學與成功大學附設醫院作業基金臨床教學及研究經費。	98	962,198	58,674
5.5120010301					423,188
中等教育督導及師資培育					
(1)辦理國際奧林匹亞競賽及科學教育	01				61,100
[1]補助台北市政府	98-98	1.補助國際奧林匹亞獲獎學生各項輔導工作費用。	98	-	4,650



費	經 費 之 用 途 分 析				合 計
	門 他	資 土	本 營 建 工 程	門 其 他	
	3,801,000	-	-	972,000	4,773,000
812,133	130,727	-	-	586,441	1,529,301
11,000	-	-	-	55,501	66,501
11,000	-	-	-	55,501	66,501
605,630	-	-	-	329,940	935,570
605,630	-	-	-	329,940	935,570
	130,727	-	-	59,000	189,727
	130,727	-	-	59,000	189,727
195,503	-	-	-	142,000	337,503
195,503	-	-	-	142,000	337,503
3,342,139	-	-	-	-	38,432,999
1,283,465	-	-	-	-	37,412,127
1,283,465	-	-	-	-	37,412,127
58,674	-	-	-	-	1,020,872
58,674	-	-	-	-	1,020,872
423,188	-	-	-	229,438	652,626
61,100	-	-	-	-	61,100
4,650	-	-	-	-	4,650

教育部  
補助經費  
中華民國

育部  
分析  
98年度

補助計畫	計畫起訖年度	補助內容	接受補助機關列入預算年度	補助	
				經常	
				人事費	業務費
		2.辦理中小學科學教育專案補助。 3.推動高中科學教育活動。 4.辦理高中學生科學研究人才培育計畫。 5.辦理高中科學班試辦計畫。			
[2]補助高雄市政府	98-98		98	-	350
[3]補助臺灣省各縣市	98-98		98	-	12,000
[4]補助福建省各縣	98-98		98	-	300
[5]補助其他中央機關	98-98			-	31,000
[6]補助特種基金	98-98		98	-	12,800
(2)均衡高中教育發展	02			-	96,500
[1]補助台北市政府	98-98	補助相關單位推動高中教育均衡發展相關事項： 1.國中基測及多元入學方案改進宣導。 2.推動高中第二外語鐘點費。 3.補助縣市立高中教學設備修繕工程及優質化計畫。 4.辦理高中教育輔導活動。	98	-	2,500
[2]補助高雄市政府	98-98		98	-	1,500
[3]補助臺灣省各縣市	98-98		98	-	78,000
[4]補助其他中央機關	98-98			-	14,500
(3)健全師資培育	03			-	207,706
[1]補助台北市政府	98-98	教育實習津貼、教育實習輔導工作、獎學金及卓越師資培育。	98	-	4,000
[2]補助特種基金	98-98		98	-	203,706
(4)教師在職進修	04			-	57,882
[1]補助台北市政府	98-98	1.推動教師進修事宜。 2.補助師資培育之大學辦理學術研討會。 3.補助師資培育大學落實地方教育輔導工作。	98	-	7,100
[2]補助高雄市政府	98-98		98	-	2,600
[3]補助臺灣省各縣市	98-98		98	-	19,100
[4]補助福建省各縣	98-98		98	-	1,200
[5]補助其他中央機關	98-98			-	5,000
[6]補助特種基金	98-98		98	-	22,882
6.5120010302				553,106	1,236,969
中等教育管理					
(1)特殊教育與教師進修登記	03			17,844	104,763

教育部  
分析表  
98年度

單位：新台幣千元

	經 費 之 用 途 分 析				合 計
	經 費 門 類		用 途 門 類		
	其 他	土 地 營 建 工 程	其 他		
350	-	-	-	-	350
12,000	-	-	-	-	12,000
300	-	-	-	-	300
31,000	-	-	-	-	31,000
12,800	-	-	-	-	12,800
96,500	-	-	-	149,000	245,500
2,500	-	-	-	-	2,500
1,500	-	-	-	-	1,500
78,000	-	-	-	149,000	227,000
14,500	-	-	-	-	14,500
207,706	-	-	-	64,438	272,144
4,000	-	-	-	2,000	6,000
203,706	-	-	-	62,438	266,144
57,882	-	-	-	16,000	73,882
7,100	-	-	-	400	7,500
2,600	-	-	-	400	3,000
19,100	-	-	-	8,400	27,500
1,200	-	-	-	800	2,000
5,000	-	-	-	-	5,000
22,882	-	-	-	6,000	28,882
236,969	569,219	311,400		1,206,929	3,877,623
104,763	42,879	-		75,924	241,410

教育部  
補助經費  
中華民國

教育部  
分析表  
98年度

補助計畫	計畫起訖年度	補助內容	接受補助機關列入預算年度	補助經費	
				人事費	業務費
[1]補助臺灣省各縣市	98-98	補助高雄縣立特教學校，台北縣、新竹市、台東縣、屏東縣政府所轄高中職設特教班開班及交通車租金等部分費用。	98	15,000	1,900
[2]補助其他中央機關	98-98	辦理身心障礙學生12年就學安置及高級中等學校特教輔導等業務經費。		2,844	102,340
[3]補助特種基金	98-98	補助校務基金學校學生事務及校務所須等業務經費。	98	-	523
(2)高級中學管理 04				15,568	680
[1]補助台北市政府	98-98	1.補助高中職教師專業發展計畫。 2.補助推動高中職學生學習扶助方案。 3.推動高中拔尖計畫，建立優質高中經費。 4.辦理國中基本學力測驗印卷等試務工作。	98	-	-
[2]補助高雄市政府	98-98	1.補助高中職教師專業發展計畫。 2.補助推動高中職學生學習扶助方案經費。 3.推動高中拔尖計畫，建立優質高中經費。	98	-	-
[3]補助臺灣省各縣市	98-98	1.補助高中職教師專業發展計畫。 2.推動高中社區化補助辦理相關業務及充實相關設備。 3.補助推動高中職學生學習扶助方案經費。 4.推動高中拔尖計畫，建立優質高中經費。	98	-	-
[4]補助其他中央機關	98-98	1.補助外交小尖兵選拔及高中課程教學之相關活動。 2.補助高中職教師專業發展計畫。 3.辦理校務評鑑計畫。 4.補助推動高中職學生學習扶助方案經費。 5.98課綱多元選修課程鐘點費。 6.小論文及網路讀書心得比賽評審費。 7.僑生基本學科課業輔導鐘點費。 8.辦理十二年國教相關業務經費。		6,868	340

育部  
分析表  
98年度

單位：新台幣千元

費 務	經 費 之 用 途 分 析				合 計
	門 他	土 地	營 建 工 程	門 他	
1,900	3,500	-	-	500	20,900
102,340	21,180	-	-	11,424	137,788
523	18,199	-	-	64,000	82,722
680	398,919	-	-	396,000	811,167
-	60,000	-	-	13,000	73,000
-	14,300	-	-	7,000	21,300
-	19,000	-	-	-	19,000
340	78,750	-	-	5,000	90,958

補助計畫	計畫起訖年度	補助內容	接受補助機關列入預算年度	補助經費	
				人事費	業務費
[5]補助特種基金	98-98	1.補助高中職教師專業發展計畫。 2.推動高中拔尖計畫，建立優質高中經費。 3.推動高中社區化，補助辦理相關業務及充實相關設備。 4.補助推動高中職學生學習扶助方案。 5.98課綱多元選修課程鐘點費。 6.小論文及網路讀書心得比賽評審費。 7.僑生基本學科課業輔導鐘點費。 8.延續性工程。 9.國立高中職校老舊危險建物汰建暨教育資源嚴重不足新建工程。 10.辦理新課程綱要及充實相關設備。 11.統籌辦理校務基金高中學校相關業務。	98	8,700	340
(3)高級職校管理	05			519,694	534,378
[1]補助台北市政府	98-98	1.推動技藝教育各項行政配合措施及設施補助。 2.辦理高中職社區化。 3.辦理高職優質化。 4.辦理綜合高中相關經費。	98	5,000	7,000
[2]補助高雄市政府	98-98	1.推動技藝教育各項行政配合措施及設施補助。 2.辦理高中職社區化。 3.辦理高職優質化。 4.辦理綜合高中相關經費。	98	10,000	10,000
[3]補助臺灣省各縣市	98-98	1.辦理綜合高中相關經費。 2.補助各縣市學生校外生活輔導委員會執行轄內中等學校學生校外生活輔導工作。	98	9,195	5,748
[4]補助福建省各縣	98-98	補助金門縣校外生活輔導委員會執行轄內中等學校學生校外生活輔導工作。	98	196	61
[5]補助其他中央機關	98-98	1.高職優質化補助方案相關經費。 2.推動技藝教育相關經費及實用技能學程開班、設備維護等。 3.辦理輪調式建教合作班新生基礎		281,021	246,413

教育部  
經費  
中華民國  
助  
常  
費

教育部  
分析表  
98年度

單位：新台幣千元

經 費 之 用 途 分 析					
門 其	資 本			門 他	合 計
	他	土 地	營 建 工 程		
340	226,869	-	-	371,000	606,909
534,378	127,421	-	-	735,005	1,916,498
7,000	1,808	-	-	11,000	24,808
10,000	4,192	-	-	9,750	33,942
5,748	2,160	-	-	3,720	20,823
61	-	-	-	-	257
246,413	9,850	-	-	93,635	630,919

補助計畫	計畫起訖年度	補助內容	接受補助機關列入預算年度	補助經費	
				人事費	業務費
[6]補助特種基金		訓練。 4.辦理建教合作及實用技能學程獎勵設備費。 5.產業特殊需求類科與特殊地區高中職免試入學補助經費及建教合作班免學費補助。 6.推動高中職社區化方案各項行政措施、充實改善教學設備及校地微收經費。 7.推動綜合高中方案各項行政措施及充實教學設備(含高職發展相關業務)。 8.薦輔分發、實用技能學程作業及宣導經費。 9.辦理全國技藝競賽及技能檢定。 10.創造力教學及競賽活動經費。 11.推動高級中等學校教育旅行計畫經費。 12.補助徵收土地經費(華南高商)。 13.補助心理衛生中心及輔導團相關經費。 14.補助各縣市聯絡處推展高級中等學校學生國防通識教育與安全維護之行政維持、督導及校安中心作業等經費。			
	98-98	1.高職優質化補助方案相關經費。 2.推動技藝教育相關經費、實用技能學程開班及設備維護等。 3.辦理輪調式建教合作班新生基礎訓練。 4.辦理建教合作及實用技能班獎勵設備費。 5.產業特殊需求類科與特殊地區高中職免試入學補助經費及建教合作班免學費補助。 6.推動高中職社區化方案各項行政措施、充實改善教學設備及校地微收經費。 7.推動綜合高中方案各項行政措施	98	214,282	265,156



教育部  
 分析表  
 98年度

單位：新台幣千元

經 費 之 用 途 分 析					
門 其 他	資 本			門 其 他	合 計
	土 地	營 建 工 程			
265,156	109,411	-	-	616,900	1,205,749

補助計畫	計畫起訖年度	補助內容	接受補助機關列入預算年度	補助經費	
				人事費	業務費
		及充實教學設備。 8.薦輔分發、實用技能學程作業及宣導經費。 9.辦理全國技藝競賽及技能檢定。 10.創造力教學及競賽活動經費。 11.推動高級中等學校教育旅行計畫經費。 12.補助國立三重高級商工職業學校興建多功能大樓先期規劃經費。 13.補助心理衛生中心及輔導團相關經費。 14.充實改善國立高職實習工廠設備。 15.補助國立職校辦理新課程綱要充實設備等相關經費。 16.補助實施校務基金學校推動校務發展與延續性工程、校舍小型工程修繕及充實各項教學設備經費等。 17.補助各縣市聯絡處推展高級中等學校學生國防通識教育與安全維護之行政維持、督導及校安中心作業等經費。			
(4)地方及進修教育管理	06			-	494,748
[1]補助台北市政府	98-98	辦理補習班公共安全輔導。	98	-	100
[2]補助高雄市政府	98-98	辦理補習班公共安全輔導。	98	-	100
[3]補助臺灣省各縣市	98-98	1.辦理國民中小學及幼稚園學生團體保險。 2.辦理補習班公共安全輔導。	98	-	439,685
[4]補助福建省各縣	98-98	1.辦理國民中小學及幼稚園學生團體保險。 2.辦理補習班公共安全輔導。	98	-	4,045
[5]補助其他中央機關	98-98	1.補助國立高級中等學校辦理第二專長教育班研習。 2.補助國立高級中等學校加強交通安全環境。 3.充實藝術欣賞及學生參加全國四項比賽交通膳雜費、藝文團隊研習、展演及師生康輔、休閒、社		-	30,177

助 常 務 費	經 費 之 用 途 分 析					合 計	
	門 其	資 土	本 地	營 建	工 程		門 其 他
494,748	-	-	-	-	-	494,748	
100	-	-	-	-	-	100	
100	-	-	-	-	-	100	
439,685	-	-	-	-	-	439,685	
4,045	-	-	-	-	-	4,045	
30,177	-	-	-	-	-	30,177	

補助計畫	計畫起訖年度	補助內容	接受補助機關列入預算年度	補助經費	
				人事費	業務費
[6]補助特種基金	98-98	團活動。 4.補助國立高級中等學校辦理領袖人才培育活動。 5.辦理學校運動團隊、校內班際比賽、體育樂營、校際體育活動、訓練經費、學生幹部訓練及體育班等。 6.辦理體育班及培育優秀運動選手基本需求經費。 7.辦理游泳學習營，外租游泳池實施游泳教學等。 8.辦理衛生教育宣導工作、餐飲管理、食品販售管理、環保教育、師生安全教育與急救訓練推廣等。	98	-	20,641
(5)建校與修建及設備 [1]補助特種基金	07 98-98	1.補助國立高級中等學校辦理第二專長教育班研習。 2.補助國立高級中等學校加強交通安全環境。 3.充實藝術欣賞及學生參加全國四項比賽交通膳雜費、藝文團隊研習、展演及師生康輔、休閒、社團活動。 4.辦理學校運動團隊、校內班際比賽、體育樂營、校際體育活動、訓練經費、學生幹部訓練及體育班等。 5.辦理體育班及培育優秀運動選手基本需求經費。 6.辦理游泳學習營，外租游泳池實施游泳教學等。 7.辦理衛生教育宣導工作、餐飲管理、食品販售管理、環保教育、師生安全教育與急救訓練推廣等。	98	-	102,400 102,400
7.5120010304				-	-

教育部  
分析表  
98年度

單位：新台幣千元

經 費 之 用 途 分 析					
門	資 本			門	合 計
其 他	土 地	營 建 工 程	其 他		
	-	-	-	-	20,641
	-	-	311,400	-	413,800
	-	-	311,400	-	413,800
14,918,904	-	-	-	-	14,918,904

補助計畫	計畫起訖年度	補助內容	接受補助機關列入預算年度	補助經費	
				人事費	業務費
國立高級中等學校教學與訓練補助					
(1)國立高級中等學校教學與研究補助	01				
[1]補助特種基金	98-98	補助已納入「國立高級中等學校校務基金」運作之92所國立高中職學校所需一般教學與研究經費。	98	-	-
8.5120010401					
國民教育行政及督導					
(1)國民中小學基本需求	01				
[1]補助台北市政府	98-98	辦理國民中小學教科書審查及部編本試教，推動國民教育課程與教學、教師研習，精進課堂教學品質，建置學生學習成就評量資料庫，整建國民中小學校舍及充實設備，補助離島地區學校學生書籍費、雜費及交通費，離島地區國民教育建設推展鄉土教育，推動藝術與人文領域教學並改善其師資，推動國民中小學閱讀計畫及充實圖書設備，辦理教師教學卓越獎及校長領導卓越獎，參加2009年國際國中生科學奧林匹亞競賽，辦理攜手計畫課後扶助方案以及鼓勵家長參與教育等。	98	-	-
[2]補助高雄市政府	98-98		98	-	-
[3]補助臺灣省各縣市	98-98		98	-	-
[4]補助福建省各縣	98-98		98	-	-
[5]補助其他中央機關	98-98			-	-
(2)推動精緻國民教育	02				
[1]補助台北市政府	98-98	推動精緻國民教育方案，改善國民中小學教育環境，充實教學設備，校園安全環境維護及改善，發展特色學校與閒置校舍空間活化利用，提升國民教育品質，以及補助各縣市提升國小教師員額編制及教學人力所需人事費。	98	-	-
[2]補助高雄市政府	98-98		98	-	-
[3]補助臺灣省各縣市	98-98		98	-	-
[4]補助福建省各縣	98-98		98	-	-
[5]補助其他中央機關	98-98			-	-
(3)發展並健全幼稚教育	04				

教育部  
分析表  
98年度

單位：新台幣千元

經 費 之 用 途 分 析				
門	資	本	門	合
其 他	土 地	營 建 工 程	其 他	計
14,918,904	-	-	-	14,918,904
14,918,904	-	-	-	14,918,904
5,967,323	-	-	2,119,843	8,087,166
1,503,838	-	-	1,058,343	2,562,181
57,250	-	-	4,792	62,042
43,211	-	-	255,053	298,264
1,355,462	-	-	697,172	2,052,634
42,658	-	-	101,326	143,984
5,257	-	-	-	5,257
1,220,700	-	-	600,000	1,820,700
65,392	-	-	5,000	70,392
40,348	-	-	25,000	65,348
1,092,639	-	-	560,000	1,652,639
17,321	-	-	10,000	27,321
5,000	-	-	-	5,000
2,292,665	-	-	224,200	2,516,865

補助計畫	計畫起訖年度	補助內容	接受補助機關列入預算年度	補助經費	
				人事費	業務費
[1]補助台北市政府	98-98	發放幼兒教育券、中低收入戶幼童托教等補助、原住民幼兒學費補助及相關行政業務經費，推動弱勢地區及一般地區弱勢幼兒及早教育計畫，幼稚園與托兒所整合相關配套措施，健全與改善幼稚園設施及幼教相關事項等。	98	-	-
[2]補助高雄市政府	98-98		98	-	-
[3]補助臺灣省各縣市	98-98		98	-	-
[4]補助福建省各縣	98-98		98	-	-
(4)推動教育優先區計畫	05			-	-
[1]補助台北市政府	98-98	1.推動教育優先區計畫，包括： (1)推展親職教育活動。 (2)補助文化資源不利地區學校學習輔導。 (3)補助文化資源不利地區學校發展教育特色。 (4)修繕偏遠或離島地區師生宿舍。 (5)充實學校基本教學設備。 (6)充實學童午餐設施等。 2.補助國民小學弱勢學生兒童課後照顧服務費用。 3.補助國民中小學弱勢學生代收代辦費。 4.辦理外籍及大陸配偶子女教育。	98	-	-
[2]補助高雄市政府	98-98		98	-	-
[3]補助臺灣省各縣市	98-98		98	-	-
[4]補助福建省各縣	98-98		98	-	-
(5)推動國民中小學英語教學	06			-	-
[1]補助台北市政府	98-98	補助辦理弱勢學生英語學習活動，提升英語教學師資、觀摩座談、研討會及輔導評鑑，鼓勵國民中小學英語教師至偏遠地區學校服務，國小英語教學師資準備及設備充實，引進外籍英語教師等事項。	98	-	-
[2]補助高雄市政府	98-98		98	-	-
[3]補助臺灣省各縣市	98-98		98	-	-
[4]補助福建省各縣	98-98		98	-	-
(6)推動技藝教育計畫	07			-	-



教育部  
分析表  
98年度

單位：新台幣千元

經 費 之 用 途 分 析					
門 其	資 本			門 他	合 計
	他	土 地	營 建 工 程		
179,882	-	-	-	1,420	181,302
145,736	-	-	-	1,420	147,156
1,962,910	-	-	-	219,360	2,182,270
4,137	-	-	-	2,000	6,137
582,300	-	-	-	190,000	772,300
8,450	-	-	-	1,300	9,750
21,200	-	-	-	1,500	22,700
533,150	-	-	-	183,200	716,350
19,500	-	-	-	4,000	23,500
41,820	-	-	-	47,300	89,120
50	-	-	-	-	50
100	-	-	-	1,000	1,100
41,090	-	-	-	45,000	86,090
580	-	-	-	1,300	1,880
326,000	-	-	-	-	326,000

補助計畫	計畫起訖年度	補助內容	接受補助機關列入預算年度	補助	
				經常	非常
				人	費
				事	業
				務	費
[1]補助台北市政府	98-98	推動國中生涯發展教育、國三學生選習技藝教育課程及專案編班所需之人事費、鐘點費、材料費、交通費、保險費，並補助辦理技藝競賽所需之相關經費等，提供具就業傾向學生有學習技藝之機會。	98	-	-
[2]補助高雄市政府	98-98		98	-	-
[3]補助臺灣省各縣市	98-98		98	-	-
[4]補助福建省各縣	98-98		98	-	-
9.5120010501 社會教育行政及督導					34,700
(1)推動終身教育及資訊網路教育	01				
[1]補助台北市政府	98-98	結合中央機關、學校、社教館、直轄市、各縣市共同推動終身教育及資訊網路教育。	98	-	-
[2]補助高雄市政府	98-98		98	-	-
[3]補助臺灣省各縣市	98-98		98	-	-
[4]補助福建省各縣	98-98		98	-	-
[5]補助其他中央機關	98-98		98	-	-
(2)加強輔導成人教育活動	02				
[1]補助臺灣省各縣市	98-98	結合直轄市及各縣市共同輔導成人教育活動。	98	-	-
(3)推行家庭教育	03				
[1]補助台北市政府	98-98	推展全國性家庭教育工作，係結合社教館所、民間團體及相關單位辦理家庭教育活動、進行國際學術交流及辦理外籍配偶教育活動。	98	-	-
[2]補助高雄市政府	98-98		98	-	-
[3]補助臺灣省各縣市	98-98		98	-	-
[4]補助福建省各縣	98-98		98	-	-
[5]補助特種基金	98-98		98	-	-
(4)加強輔導社教活動	04				
[1]補助台北市政府	98-98	加強輔導社教活動，包括： 1.老人教育。 2.婦女教育。 3.童軍活動。 4.消費者保護教育。 5.辦理社區大學。	98	-	-
[2]補助高雄市政府	98-98		98	-	-
[3]補助臺灣省各縣市	98-98		98	-	-

經費之用途分析					
門 其	資 本				合 計
	地	營	建	工	
他	土	地	程	其	他
18,530	-	-	-	-	18,530
20,119	-	-	-	-	20,119
284,151	-	-	-	-	284,151
3,200	-	-	-	-	3,200
524,520	-	-	-	89,750	648,970
78,522	-	-	-	10,950	89,472
1,500	-	-	-	300	1,800
1,800	-	-	-	300	2,100
53,422	-	-	-	8,350	61,772
1,800	-	-	-	-	1,800
20,000	-	-	-	2,000	22,000
14,735	-	-	-	-	14,735
14,735	-	-	-	-	14,735
133,800	-	-	-	4,400	138,200
1,000	-	-	-	200	1,200
1,000	-	-	-	200	1,200
124,100	-	-	-	4,000	128,100
4,700	-	-	-	-	4,700
3,000	-	-	-	-	3,000
281,413	-	-	-	70,800	352,213
25,900	-	-	-	3,600	29,500
5,450	-	-	-	1,600	7,050
231,363	-	-	-	64,700	296,063

34,700

教育部  
補助經費  
中華民國

教育部  
分析  
98年度

補助計畫	計畫起訖年度	補助內容	接受補助機關列入預算年度	補助	
				經常	
				人事費	業務費
[4]補助福建省各縣	98-98		98	-	-
[5]補助其他中央機關	98-98			-	-
[6]補助特種基金	98-98		98	-	-
(5)推行語文教育	05			-	9,750
[1]補助台北市政府	98-98	輔導縣市政府、大專校院及民間團體辦理閩南語、客家語、原住民族語言及一般語文教育活動。	98	-	2,250
[2]補助高雄市政府	98-98		98	-	250
[3]補助臺灣省各縣市	98-98		98	-	5,250
[4]補助福建省各縣	98-98		98	-	500
[5]補助其他中央機關	98-98			-	500
[6]補助特種基金	98-98		98	-	1,000
(6)建立終身學習推動組織	07			-	-
[1]補助其他中央機關	98-98	辦理相關社教機構評鑑、成長研習活動，並補助社教機構配合教育政策，於社區中推展並辦理相關終身學習活動經費，並提供數位化、普及化與多樣性的展演計畫。		-	-
(7)建立社區教育學習體系	08			-	24,950
[1]補助臺灣省各縣市	98-98	補助及輔導各縣市政府建構終身學習網路及遴選示範社區等。	98	-	20,950
[2]補助其他中央機關	98-98			-	4,000
(8)輔導文教基金會及相關團體業務	09			-	-
[1]補助其他中央機關	98-98	非營利組織之相關計畫。		-	-
10.5120010600				-	353,083
學校體育與衛生教育				-	-
(1)學校體育活動及教學發展	01			-	218,971
[1]補助台北市政府	98-98	補助辦理運動聯賽、體育活動及充實體育設備。	98	-	5,000
[2]補助高雄市政府	98-98		98	-	5,000
[3]補助臺灣省各縣市	98-98		98	-	150,000
[4]補助福建省各縣	98-98		98	-	2,765
[5]補助其他中央機關	98-98			-	6,206
[6]補助特種基金	98-98		98	-	50,000
(2)健康促進學校計畫	02			-	101,494
[1]補助台北市政府	98-98	辦理各項健康促進活動、改善校園環境與充實健康中心設施、提供健康服務、研究與發展等。	98	-	2,500
[2]補助高雄市政府	98-98		98	-	2,500
[3]補助臺灣省各縣市	98-98		98	-	65,950

教育部  
分析表  
98年度

單位：新台幣千元

經 費 之 用 途 分 析					
門	資 本			門	合 計
	其 他	土 地	營 建 工 程		
-	4,350	-	-	900	5,250
-	10,000	-	-	-	10,000
-	4,350	-	-	-	4,350
9,750	-	-	-	-	9,750
2,250	-	-	-	-	2,250
250	-	-	-	-	250
5,250	-	-	-	-	5,250
500	-	-	-	-	500
500	-	-	-	-	500
1,000	-	-	-	-	1,000
-	15,050	-	-	-	15,050
-	15,050	-	-	-	15,050
24,950	-	-	-	3,600	28,550
20,950	-	-	-	3,600	24,550
4,000	-	-	-	-	4,000
-	1,000	-	-	-	1,000
-	1,000	-	-	-	1,000
353,083	3,200	-	10,800	412,000	779,083
218,971	-	-	-	281,000	499,971
5,000	-	-	-	14,500	19,500
5,000	-	-	-	14,500	19,500
150,000	-	-	-	160,000	310,000
2,765	-	-	-	6,500	9,265
6,206	-	-	-	85,500	91,706
50,000	-	-	-	-	50,000
101,494	-	-	-	119,000	220,494
2,500	-	-	-	500	3,000
2,500	-	-	-	500	3,000
65,950	-	-	-	116,000	181,950

教育部  
補助經費  
中華民國

教育部  
分析  
98年度

補助計畫	計畫起訖年度	補助內容	接受補助機關列入預算年度	補助	
				經常	
				人事費	業務費
[4]補助福建省各縣	98-98		98	-	1,544
[5]補助其他中央機關	98-98			-	29,000
(3)國民中小學學生健康體位五年計畫	03			-	7,700
[1]補助台北市政府	98-98	辦理各項校園傳染病教育宣導活動，強化校園環境衛生安全監測。	98	-	1,000
[2]補助高雄市政府	98-98		98	-	1,000
[3]補助臺灣省各縣市	98-98		98	-	2,000
[4]補助福建省各縣	98-98		98	-	200
[5]補助其他中央機關	98-98			-	3,500
(4)一人一運動、一校一團隊	04			-	18,300
[1]補助台北市政府	98-98	補助辦理班際、校際體育活動及充實體育器材。	98	-	500
[2]補助高雄市政府	98-98		98	-	500
[3]補助臺灣省各縣市	98-98		98	-	2,000
[4]補助福建省各縣	98-98		98	-	300
[5]補助其他中央機關	98-98			-	15,000
(5)學校特殊體育活動及教學發展	05			-	6,618
[1]補助台北市政府	98-98	辦理身心障礙運動績優選手訓練、補助辦理特殊體育活動及充實體育設備。	98	-	500
[2]補助高雄市政府	98-98		98	-	200
[3]補助臺灣省各縣市	98-98		98	-	2,100
[4]補助福建省各縣	98-98		98	-	200
[5]補助其他中央機關	98-98			-	3,618
11.5120010701				-	467,233
學生事務與輔導					
(1)學生事務行政與督導	01			-	33,998
[1]補助台北市政府	98-98	強化各級學校學務(訓導)行政及大專校院經費、辦理學校人權及法治教育、推動學生品德教育、辦理大專社團服務志工。	98	-	1,000
[2]補助高雄市政府	98-98		98	-	900
[3]補助臺灣省各縣市	98-98		98	-	11,350
[4]補助福建省各縣	98-98		98	-	450
[5]補助其他中央機關	98-98			-	8,800
[6]補助特種基金	98-98		98	-	11,498
(2)學生輔導	02			-	412,700
[1]補助台北市政府	98-98	辦理學生輔導計畫、推動國民教育階段中輟生輔導及復學工作。	98	-	18,100

常 費	經 費 之 用 途				合 計
	其 他	土 地	營 建 工 程	其 他	
1,544	-	-	-	1,000	2,544
29,000	-	-	-	1,000	30,000
7,700	-	-	-	-	7,700
1,000	-	-	-	-	1,000
1,000	-	-	-	-	1,000
2,000	-	-	-	-	2,000
200	-	-	-	-	200
3,500	-	-	-	-	3,500
18,300	3,200	-	-	12,000	33,500
500	500	-	-	400	1,400
500	500	-	-	400	1,400
2,000	2,000	-	-	4,000	8,000
300	200	-	-	200	700
15,000	-	-	-	7,000	22,000
6,618	-	-	10,800	-	17,418
500	-	-	1,300	-	1,800
200	-	-	1,300	-	1,500
2,100	-	-	5,000	-	7,100
200	-	-	200	-	400
3,618	-	-	3,000	-	6,618
467,233	-	-	-	8,865	476,098
33,998	-	-	-	-	33,998
1,000	-	-	-	-	1,000
900	-	-	-	-	900
11,350	-	-	-	-	11,350
450	-	-	-	-	450
8,800	-	-	-	-	8,800
11,498	-	-	-	-	11,498
412,700	-	-	-	8,865	421,565
18,100	-	-	-	400	18,500

教育部  
補助經費  
中華民國

教育部  
分析  
98年度

補助計畫	計畫起訖年度	補助內容	接受補助機關列入預算年度	補助經費	
				人事費	業務費
[2]補助高雄市政府	98-98		98	-	32,600
[3]補助臺灣省各縣市	98-98		98	-	326,700
[4]補助福建省各縣	98-98		98	-	5,300
[5]補助其他中央機關	98-98			-	5,000
[6]補助特種基金	98-98		98	-	25,000
(3)性別平等教育 03				-	20,535
[1]補助台北市政府	98-98	依據性別平等教育法積極推動兩性平等教育工作。	98	-	793
[2]補助高雄市政府	98-98		98	-	773
[3]補助臺灣省各縣市	98-98		98	-	15,025
[4]補助福建省各縣	98-98		98	-	1,073
[5]補助其他中央機關	98-98			-	1,000
[6]補助特種基金	98-98		98	-	1,871
12.5120010703				-	46,330
學生國防教育與安全維護				-	46,330
(1)學生國防教育推展與校園安全維護 01				-	46,330
[1]補助台北市政府	98-98	1.補助及獎勵大專校院辦理推展全民國防教育活動。 2.補助及辦理各級學校(含幼稚園)參與國慶及總統府前升降旗慶典活動。 3.補助政府機關、各級學校及各縣市聯絡處辦理全民國防精神教育有關之活動。 4.補助各縣市聯絡處維護校園安全工作經費，補助各縣市政府結合社政、警政、衛政等資源，加強建構國中、小校園三級預防安全維護網絡暨辦理高關懷學生教育活動。 5.補助各縣市政府培訓學生藥物濫用防制種子師資，辦理學生拒煙、反毒及愛滋病防治等宣教活動，補助各縣市聯絡處辦理春暉專案工作。 6.補助各縣市聯絡處執行教育服務役役男服勤管理、在職訓練及輔導考核工作。	98	-	2,472
[2]補助高雄市政府	98-98		98	-	2,594



教育部  
分析表  
98年度

單位：新台幣千元

費	經 費 之 用 途				合 計
	其 他 門	土 地 資 本	營 建 工 程	其 他 門	
32,600	-	-	-	600	33,200
326,700	-	-	-	7,765	334,465
5,300	-	-	-	100	5,400
5,000	-	-	-	-	5,000
25,000	-	-	-	-	25,000
20,535	-	-	-	-	20,535
793	-	-	-	-	793
773	-	-	-	-	773
15,025	-	-	-	-	15,025
1,073	-	-	-	-	1,073
1,000	-	-	-	-	1,000
1,871	-	-	-	-	1,871
46,330	-	-	-	-	46,330
46,330	-	-	-	-	46,330
2,472	-	-	-	-	2,472
2,594	-	-	-	-	2,594

教育部  
補助經費  
中華民國

教育部  
分析  
98年度

補助計畫	計畫起訖年度	補助內容	接受補助機關列入預算年度	補助經費	
				人事費	業務費
[3]補助臺灣省各縣市	98-98		98	-	22,100
[4]補助其他中央機關	98-98			-	19,164
13.5120010901 一般教育推展				7,761	62,050
(1)校園安全衛生設施改善及永續發展人才培訓	01			-	-
[1]補助台北市政府	98-98	國立大專校院安全衛生設施改善，辦理學校安全衛生管理人員研習等。	98	-	-
[2]補助高雄市政府	98-98		98	-	-
[3]補助臺灣省各縣市	98-98		98	-	-
[4]補助福建省各縣	98-98		98	-	-
[5]補助其他中央機關	98-98			-	-
[6]補助特種基金	98-98		98	-	-
(2)學校及館所實驗廢污共同管理中心營運之操作維護成本	02			-	42,700
[1]補助特種基金	98-98	國立成功大學環境資源研究管理中心操作維護成本。	98	-	42,700
(3)永續校園推廣計畫	03			-	-
[1]補助台北市政府	98-98	永續校園推廣計畫。	98	-	-
[2]補助高雄市政府	98-98		98	-	-
[3]補助臺灣省各縣市	98-98		98	-	-
[4]補助福建省各縣	98-98		98	-	-
[5]補助其他中央機關	98-98			-	-
(4)推動落實地方教育發展基金運作	04			7,761	18,750
[1]補助臺灣省各縣市	98-98	為輔導各縣市政府落實地方教育發展基金運作，達成教育經費專款專用目標，推動基金成立附屬單位預算，編列補助試辦之縣市政府獎勵金及開辦費等。	98	4,761	10,250
[2]補助福建省各縣	98-98		98	3,000	8,500
(5)推展一般教育與編印文教書刊	05			-	-
[1]補助其他中央機關	98-98	檔案法自民國91年1月1日正式施行，檔案管理局於民國91年設置「機關檔案管理金檔獎」，並在92年辦理第1屆評獎活動。目的在於鼓勵各機關積極配合檔案管理新制的落實，藉此表彰著有卓越績效之機關，樹立現代檔案管理之最佳標竿。本部積極輔導所屬機關學校改善檔		-	-

助 常 費	經 費 之 用 途 分 析				合 計	
	門	資 本				門
	其 他	土 地	營 建 工 程	其 他		
22,100	-	-	-	-	22,100	
19,164	-	-	-	-	19,164	
62,050	39,730	-	-	101,905	211,446	
	21,980	-	-	7,700	29,680	
	1,375	-	-	500	1,875	
	1,375	-	-	500	1,875	
	10,305	-	-	-	10,305	
	1,675	-	-	-	1,675	
	3,625	-	-	1,350	4,975	
	3,625	-	-	5,350	8,975	
42,700	-	-	-	-	42,700	
42,700	-	-	-	-	42,700	
	14,250	-	-	51,716	65,966	
	700	-	-	3,516	4,216	
	700	-	-	2,150	2,850	
	8,800	-	-	33,900	42,700	
	250	-	-	150	400	
	3,800	-	-	12,000	15,800	
18,750	-	-	-	40,989	67,500	
10,250	-	-	-	34,989	50,000	
	-	-	-	6,000	17,500	
8,500	3,500	-	-	1,500	5,000	
	700	-	-	300	1,000	

補助計畫	計畫起訖年度	補助內容	接受補助機關列入預算年度	補助	
				經常	
				人事費	業務費
		典藏環境、提升檔案管理效能，訂定「教育部對所屬機關學校檔案管理作業成效訪視實施計畫」。為獎勵檔案管理作業成績優異及榮獲金檔案獎之機關學校，每年擇優酌予補助各機關學校100萬元以精進檔案管理作業績效。	98	-	-
(2)補助特種基金	98-98				
(6)人事行政管理與財務輔導	06				200
[1]補助特種基金	98-98	補助所屬公私立大專校院辦理兩岸高等學校人事法制研討會。	98	-	200
(7)人文教育政策相關計畫	07				400
[1]補助其他中央機關	98-98	1.為改進人文教育政策推動，增進教學績效，補助辦理相關專案研究及研討會。 2.補助教育專題研究及業務等相關活動。			400
14.5120010902				199,000	334,000
特殊教育推展					
(1)加強身心障礙學生教育	03			199,000	334,000
[1]補助台北市政府	98-98	補助直轄市與縣市立特教學校及高職特教班、資源中心，加強專業人員特教服務，辦理國民教育階段特教，輔導大專身心障礙學生，獎勵辦理學前身心障礙教育，辦理特教研習，加強鑑輔會及特教學生通報系統，補助學前幼兒教育經費及學生學習輔具，獎勵大專校院招收身心障礙學生。	98	30,000	50,000
[2]補助高雄市政府	98-98		98	15,000	25,000
[3]補助臺灣省各縣市	98-98		98	150,000	250,000
[4]補助福建省各縣	98-98		98	4,000	9,000
[5]補助特種基金	98-98		98	-	-
15.5120010903				9,100	19,249
原住民教育推展					
(1)辦理原住民教育	03			9,100	19,249
[1]補助台北市政府	98-98	1.建立原住民教育體系。 2.改進原住民師資培育。 3.建立原住民學生生活與教育輔導體系。	98	500	500

教育部  
分析表  
98年度

單位：新台幣千元

經 費 之 用 途 分 析					
門 其	資 本			門 其	合 計
	他	土	地 營 建 工 程		
	2,800	-	-	1,200	4,000
200	-	-	-	-	200
200	-	-	-	-	200
400	-	-	-	-	400
400	-	-	-	-	400
334,000	130,516	-	-	173,940	837,456
334,000	130,516	-	-	173,940	837,456
50,000	6,531	-	-	11,475	98,006
25,000	1,461	-	-	6,232	47,693
250,000	30,614	-	-	75,313	505,927
9,000	310	-	-	1,560	14,870
-	91,600	-	-	79,360	170,960
19,249	247,671	-	-	87,813	363,833
19,249	247,671	-	-	87,813	363,833
500	12,750	-	-	-	13,750

補助計畫	計畫起訖年度	補助內容	接受補助機關列入預算年度	補助	
				經常	
				人事費	業務費
		4.強化原住民教育課程與教學。 5.強化原住民體育與教學活動。 6.辦理原住民親職教育與社會教育。			
[2]補助高雄市政府	98-98		98	600	3,000
[3]補助臺灣省各縣市	98-98		98	-	5,000
[4]補助其他中央機關	98-98			7,500	10,239
[5]補助特種基金	98-98		98	500	510
16.5120010904				-	202,911
教育與學術資訊管理及發展					
(1)網路學習發展	01			-	11,000
[1]補助其他中央機關	98-98	配合網路學習，補助部屬館所發展具特色之主題資料及學校進行遠距教學。		-	11,000
(2)全國學術電腦資訊服務及大學電腦網路	02			-	57,000
[1]補助台北市政府	98-98	補助全國縣市教育網路中心運作與台灣學術網路(TANet)區域網路中心運作。	98	-	1,590
[2]補助高雄市政府	98-98		98	-	1,265
[3]補助臺灣省各縣市	98-98		98	-	26,533
[4]補助福建省各縣	98-98		98	-	1,362
[5]補助特種基金	98-98		98	-	26,250
(3)資訊融入教學	03			-	84,850
[1]補助台北市政府	98-98	配合資訊基礎建設，補助直轄市與縣市政府建置資訊教育環境，及辦理在職教師師資培訓。	98	-	7,084
[2]補助高雄市政府	98-98		98	-	4,032
[3]補助臺灣省各縣市	98-98		98	-	45,454
[4]補助福建省各縣	98-98		98	-	280
[5]補助其他中央機關	98-98			-	8,000
[6]補助特種基金	98-98		98	-	20,000
(4)建構數位化網路學習系統	04			-	12,000
[1]補助其他中央機關	98-98	鼓勵中小學網路學習內容開發與應用。		-	12,000
(5)縮短城鄉數位落差	05			-	28,061
[1]補助臺灣省各縣市	98-98	補助偏遠地區學校資訊教學環境維運。	98	-	24,319
[2]補助福建省各縣	98-98		98	-	1,742
[3]補助其他中央機關	98-98			-	2,000

教育部  
助經費  
中華民國

教育部  
分析表  
98年度

單位：新台幣千元

助 常 務 費	經 費 之 用 途 分 折				合 計
	門 其 他	資 土 地	本 營 建 工 程	門 其 他	
3,000	4,450	-	-	800	8,850
5,000	198,617	-	-	51,200	254,817
10,239	23,729	-	-	32,313	73,781
510	8,125	-	-	3,500	12,635
202,911	108,700	-	-	333,957	645,568
11,000	-	-	-	-	11,000
11,000	-	-	-	-	11,000
57,000	-	-	-	20,000	77,000
1,590	-	-	-	800	2,390
1,265	-	-	-	800	2,065
26,533	-	-	-	16,800	43,333
1,362	-	-	-	1,600	2,962
26,250	-	-	-	-	26,250
84,850	-	-	-	88,173	173,023
7,084	-	-	-	5,723	12,807
4,032	-	-	-	5,100	9,132
45,454	-	-	-	68,450	113,904
280	-	-	-	1,900	2,180
8,000	-	-	-	7,000	15,000
20,000	-	-	-	-	20,000
12,000	-	-	-	-	12,000
12,000	-	-	-	-	12,000
28,061	-	-	-	200,284	228,345
24,319	-	-	-	192,206	216,525
1,742	-	-	-	8,078	9,820
2,000	-	-	-	-	2,000

補助計畫	計畫起訖年度	補助內容	接受補助機關列入預算年度	補助經費	
				人事費	業務費
(6)數位科技應用	06			-	10,000
[1]補助特種基金	98-98	推動跨校跨業發展數位學習通識課程。	98	-	10,000
(7)創造偏鄉數位機會推動計畫	07			-	-
[1]補助臺灣省各縣市	98-98	建置數位機會中心之資訊與網路建設及資訊應用軟體；輔導數位機會中心營運，協助偏遠地區弱勢族群與原住民族群，提升偏遠地區居民數位能力及學習能力；發展當地文化特色與文化數位典藏，促進偏遠地區永續發展；資訊應用人才培育（含民眾資訊應用、志工、替代役人員等服務能力培育）；建置專責單位(協調中心)營運費用，綜理各項協調工作，執行資源協調、數位機會示範點管考、成果展示或推廣活動、服務學習與認養機制。	98	-	-
[2]補助福建省各縣	98-98		98	-	-
[3]補助其他中央機關	98-98			-	-
17.5120010905 科技教育				-	-
(1)重點產業科技先導計畫	01			-	-
[1]補助台北市政府	98-98	補助大專校院辦理國家型科技計畫人才培育分項計畫，包括：發展並推廣核心及跨領域課(學)程、成立跨校教學聯盟、辦理專題製作競賽、編撰教材及教學媒體、推動國際交流、產學合作及建置重點領域教學實驗室等工作。	98	-	-
[2]補助臺灣省各縣市	98-98		98	-	-
[3]補助特種基金	98-98		98	-	-
(2)國家型科技人才培育計畫	02			-	-
[1]補助特種基金	98-98	1.補助大專校院辦理重點科技先導型計畫，包括：發展並推廣核心及跨領域課(學)程、成立跨校教學資源中心、辦理專題製作競賽、編撰教材及教學媒體、推動國際交流及產學合作、建立特色教學實驗室等工作。 2.補助地方政府推動國中、國小防	98	-	-



教育部  
分析表  
98年度

單位：新台幣千元

常 費	經 費 之 用 途 分 析					合 計
	門 其 他	資 土 地	本 營 建 工 程	門 其 他		
10,000	-	-	-	-	-	10,000
10,000	-	-	-	-	-	10,000
	108,700	-	-	25,500	-	134,200
	76,800	-	-	22,950	-	99,750
	3,900	-	-	2,550	-	6,450
	28,000	-	-	-	-	28,000
	514,384	-	-	217,102	-	731,486
	191,048	-	-	46,120	-	237,168
	880	-	-	300	-	1,180
	16,120	-	-	2,700	-	18,820
	174,048	-	-	43,120	-	217,168
	99,860	-	-	138,000	-	237,860
	99,860	-	-	138,000	-	237,860

補助計畫	計畫起訖年度	補助內容	接受補助機關列入預算年度	補助經費	
				經常費	
				人事費	業務費
(3)人文社會科學先導計畫 [1]補助其他中央機關	03	災教育，發展課程、推廣實驗、培訓師資等往下扎根相關工作。		-	-
	98-98	1.補助各大專校院辦理整合性課(學)程改進、成立跨校跨領域教學研究資料中心，充實圖書儀器設備；研發編撰教材、辦理與教學有關之學術刊物或研讀、學術活動、進行國際性教學研究等學術交流計畫。 2.補助各大專校院、公立社教館所及公立學術研究機構發展高中職特色教材、推動高中生人文社科基礎人才培育、辦理國際學術交流及學生及教師交流研習活動等。		-	-
[2]補助特種基金	98-98		98	-	-
(4)先導型永續校園中程綱要計畫 [1]補助台北市政府	05	校園能源與資源、健康與效率管理。	98	-	-
[2]補助高雄市政府	98-98		98	-	-
[3]補助臺灣省各縣市	98-98		98	-	-
[4]補助福建省各縣	98-98		98	-	-
[5]補助其他中央機關	98-98			-	-
18.5120010908 國際教育交流				-	56,309
(1)補助兩岸學術教育交流活動 [1]補助特種基金	01	補助國立大學等辦理兩岸學術教育交流活動。	98	-	-
(2)辦理國際學術教育活動業務 [1]補助其他中央機關	02	1.分攤亞特蘭達華僑文教活動中心建築貸款本息。 2.駐外文化機構配合本部推動重要政策專案業務。		-	6,347
[2]補助特種基金	98-98	1.補助國內學校或學術教育團體在國內辦理或出席國外國際學術交流活動。 2.補助國內大專校院赴國外與外國大學合作開設台灣研究課程計畫。	98	-	2,000
					4,347

教育部  
分析表  
98年度

單位：新台幣千元

經 費 之 用 途 分 析					
其	本			其	合
	門	資	門		
他	土	地	營 建 工 程	他	計
213,396	-	-	-	24,322	237,718
14,207	-	-	-	-	14,207
199,189	-	-	-	24,322	223,511
10,080	-	-	-	8,660	18,740
250	-	-	-	750	1,000
250	-	-	-	750	1,000
6,030	-	-	-	3,710	9,740
300	-	-	-	200	500
3,250	-	-	-	3,250	6,500
56,309	15,670	-	-	495	72,474
2,500	-	-	-	-	2,500
2,500	-	-	-	-	2,500
6,347	-	-	-	495	6,842
2,000	-	-	-	495	2,495
4,347	-	-	-	-	4,347

補助計畫	計畫起訖年度	補助內容	接受補助機關列入預算年度	補助經費	
				人事費	業務費
(3)國際學術藝術教育及青年教育交流活動	06	3.補助辦理中東及中南美洲語文及區域研究學術研討會、研習營及交流等活動。		-	500
[1]補助台北市政府	98-98	補助國內公私立各級學校從事國際藝術教育交流活動。	98	-	-
[2]補助高雄市政府	98-98		98	-	-
[3]補助臺灣省各縣市	98-98		98	-	-
[4]補助福建省各縣	98-98		98	-	-
[5]補助其他中央機關	98-98		98	-	-
[6]補助特種基金	98-98	1.補助國內公私立各級學校從事國際藝術教育交流活動。 2.補助大專校院學生參與國際志工服務經費。	98	-	500
(4)鼓勵國外留學	08			-	4,000
[1]補助其他中央機關	98-98	支援駐外文化組辦理留學生會長會議。		-	4,000
(5)履行國際學術教育合作協約計畫	09			-	800
[1]補助特種基金	98-98	依據雙邊合作備忘錄，補助國內大專校院等辦理或派送代表出國參與雙邊教育會議或學術交流活動。	98	-	800
(6)辦理及參加國際學術教育會議	10			-	26,868
[1]補助台北市政府	98-98	協助中小學國際教育紮根計畫。	98	-	2,300
[2]補助高雄市政府	98-98		98	-	2,200
[3]補助臺灣省各縣市	98-98		98	-	2,284
[4]補助福建省各縣	98-98		98	-	216
[5]補助特種基金	98-98	1.補助東南亞大學校長論壇國際秘書處辦理相關會議及活動。 2.補助亞太大學交流會(UMAP)國家聯絡人赴國外參加理事會議及在國內辦理相關活動。 3.補助赴國外參加APEC會議相關會議活動及辦理國際合作經費。 4.補助參與亞太大學交流會(UMAP)會費。 5.補助國內大專校院博士班研究生出席各項國際會議。 6.補助國內大專校院博士班研究生出席各項國際會議。	98	-	19,868

助 常 務 費	經 費 之 用 途 分 析					
	門	本			門	合 計
	其 他	土 地	營 建 工 程	其 他		
500	5,050	-	-	-	5,550	
	600	-	-	-	600	
	500	-	-	-	500	
	1,310	-	-	-	1,310	
	100	-	-	-	100	
	1,540	-	-	-	1,540	
500	1,000	-	-	-	1,500	
4,000	-	-	-	-	4,000	
4,000	-	-	-	-	4,000	
800	-	-	-	-	800	
800	-	-	-	-	800	
26,868	-	-	-	-	26,868	
2,300	-	-	-	-	2,300	
2,200	-	-	-	-	2,200	
2,284	-	-	-	-	2,284	
216	-	-	-	-	216	
19,868	-	-	-	-	19,868	

教育部  
補助經費  
中華民國

教育部  
分析  
98年度

補助計畫	計畫起訖年度	補助內容	接受補助機關列入預算年度	補助	
				人事費	業務費
(7)吸引外國留學生來臺留學 [1]補助特種基金	11 98-98	7.補助大學校院及文教機構舉辦國際會議。 1.補助國立大學校院於國外辦理來臺留學教育展及參加國際教育展。 2.補助國立大學校院外國留學生臺灣教育文化活動。 3.補助國內大學境外設立台灣教育中心。	98	-	4,874 4,874
(8)補助國內大學校院推動華語文教學工作計畫 [1]補助台北市政府 [2]補助高雄市政府 [3]補助其他中央機關 [4]補助特種基金	12 98-98 98-98 98-98 98-98	辦理海外參展推廣華語文教學，包括辦理大學校院華語教學系所、中心組團赴美國全美外語教學年會參展，推廣華語能力測驗及對外華語教學能力認證制度等重大政策。	98 98 98 98	- - - -	- - - -
(9)邀請國際教育人士來臺訪問計畫 [1]補助特種基金	13 98-98	補助大專校院邀請外國教育人士來臺短期訪問。	98	-	1,920 1,920
(10)辦理境外學術教育交流活動及相關事務 [1]補助台北市政府 [2]補助高雄市政府 [3]補助臺灣省各縣市 [4]補助其他中央機關 [5]補助特種基金	17 98-98 98-98 98-98 98-98 98-98	辦理僑民教育交流活動及相關事務經費。	98 98 98 98 98	- - - - -	- - - - 11,000
19.5320011101 加強社會藝術與文化活動					103,415
(1)推展社會藝術與人文教育 [1]補助臺灣省各縣市 [2]補助其他中央機關	01 98-98 98-98	加強推展社會藝術與文化教育活動。	98	- - -	- - -
(2)輔導國家級演藝團體 [1]補助特種基金	02 98-98	補助實驗合唱團運作經費。	98	-	-
(3)輔導社會教育機構發展	04			-	-

費 常 助 國 民 華 民 國	經 費 之 用 途 分 析					合 計
	門	資	本	門	合 計	
	其 他	土 地	營 建 工 程	其 他		
4,874	-	-	-	-	-	4,874
4,874	-	-	-	-	-	4,874
-	7,167	-	-	-	-	7,167
-	150	-	-	-	-	150
-	150	-	-	-	-	150
-	700	-	-	-	-	700
-	6,167	-	-	-	-	6,167
1,920	-	-	-	-	-	1,920
1,920	-	-	-	-	-	1,920
11,000	953	-	-	-	-	11,953
-	300	-	-	-	-	300
-	50	-	-	-	-	50
-	500	-	-	-	-	500
-	103	-	-	-	-	103
11,000	-	-	-	-	-	11,000
103,415	50,143	-	-	864,872	-	1,018,430
-	9,000	-	-	-	-	9,000
-	2,000	-	-	-	-	2,000
-	7,000	-	-	-	-	7,000
-	16,038	-	-	-	287	16,325
-	16,038	-	-	-	287	16,325
-	25,105	-	-	-	9,000	34,105

教育部  
補助經費  
中華民國

育部  
分析  
98年度

補助計畫	計畫起訖年度	補助內容	接受補助機關列入預算年度	補助經費	
				人事費	業務費
[1]補助其他中央機關	98-98	輔導社會教育機構發展。		-	-
(4)公共圖書館之充實與輔導	05				103,415
[1]補助台北市政府	98-98	補助公共圖書館改善閱讀空間、充實軟硬體資源。	98	-	880
[2]補助高雄市政府	98-98		98	-	880
[3]補助臺灣省各縣市	98-98		98	-	39,375
[4]補助福建省各縣	98-98		98	-	3,480
[5]補助其他中央機關	98-98			-	58,800
(5)社教機構設施充實暨安全改善計畫	06				
[1]補助其他中央機關	98-98	補助社教機構結構更新、服務升級及安全改善經費。		-	-
[2]補助特種基金	98-98		98	-	-
20.5320011103				544,691	615,325
國立社教館所維持及發展補助					
(1)社教機構發展補助	01			544,691	615,325
[1]補助特種基金	98-98	補助實施社教機構作業基金之國立臺灣科學教育館、國立歷史博物館、國立中央圖書館臺灣分館、國立自然科學博物館、國立科學工藝博物館及國立海洋生物博物館經費。	98	544,691	615,325



教育部  
分析表  
98年度

單位：新台幣千元

費	經 費 之 用 途 分 析					合 計
	門 他	資 土	地	營 建 工 程	門 其 他	
-	25,105	-	-	-	9,000	34,105
103,415	-	-	-	-	534,085	637,500
880	-	-	-	-	9,070	9,950
880	-	-	-	-	9,070	9,950
39,375	-	-	-	-	383,490	422,865
3,480	-	-	-	-	36,255	39,735
58,800	-	-	-	-	96,200	155,000
-	-	-	-	-	321,500	321,500
-	-	-	-	-	171,500	171,500
-	-	-	-	-	150,000	150,000
615,325	2,054	-	-	-	-	1,162,070
615,325	2,054	-	-	-	-	1,162,070
615,325	2,054	-	-	-	-	1,162,070

教育部  
分析  
98年度

教育  
捐助經費  
中華民國

捐助計畫	計畫起 年 度	捐助對象	捐助內容	捐助經費	
				經常	人事費
合計				8,058,520	
1.對團體之捐助				2,256,360	
0437對國內團體之捐助				5,500	
(1)5120010201 高等教育行政及督導 [1]推動大學評鑑制度及提升大學國際競爭力計畫	04	98-98 財團法人高等教育評鑑中心	1.辦理大學校務評鑑追蹤考核。 2.財團法人高等教育評鑑中心運作費用。 3.持續辦理各類學門評鑑計畫。		
(2)5120010202 技術職業教育行政及督導 [1]輔導改進技專校院之管理發展	01	98-98 民間團體	規劃及改進技專校院考招分離招生制度，推動多元入學方案。		
(3)5120010204 私立學校教學獎助 [1]私立大專校院學生就學貸款信保基金	05	98-98 財團法人中小企業信用保證基金	財團法人中小企業信用保證基金成立學生就學貸款信用保證基金。		
(4)5120010301 中等教育督導及師資培育 [1]均衡高中教育發展	01	98-98 民間團體	1.辦理基測及多元入學方案宣導說明會。 2.推動藝術、閱讀等高中教育活動。 3.捐助成立專責測驗中心基金。 推動高中科學教育活動。		
[2]辦理國際奧林匹亞競賽及科學教育	03	98-98 民間團體			
(5)5120010302 中等教育管理 [1]高級中學管理	04	98-98 民間團體	補助辦理高中國文教師現代文學研習營。		
[2]地方及進修教育管理	06	98-98 民間團體	辦理終身學習、家庭親職、童軍、人權、志願服務及藝文等活動。		
(6)5120010401 國民教育行政及督導 [1]國民中小學基本需求	01	98-98 民間團體、家長團體、法人等	1.課程改革相關研習及宣導經費。 2.推展人權及鄉土教育經費。 3.推動藝術與人文領域教學相關事項經費。 4.補助民間團體推動學生閱讀。		
[2]發展並健全幼稚教育	02	98-98 民間團體	補助民間團體辦理幼教研習、輔導及其他必要事項之經費。		

費 常 助 費	經 費 之 用 途		分 析		合 計
	門		資 本 門		
	業 務 費	其 他	營 建 工 程	其 他	
158,520	2,703,078	27,005,023	-	4,914,464	42,681,085
256,360	2,555,266	8,124,395	-	4,912,464	17,848,485
5,500	242,588	890,534	-	73,344	1,211,966
-	112,000	-	-	3,000	115,000
-	112,000	-	-	3,000	115,000
-	-	15,000	-	7,000	22,000
-	-	15,000	-	7,000	22,000
-	-	-	-	10,000	10,000
-	-	-	-	10,000	10,000
-	-	37,060	-	-	37,060
-	-	35,000	-	-	35,000
-	-	2,060	-	-	2,060
-	1,239	-	-	-	1,239
-	883	-	-	-	883
-	356	-	-	-	356
-	-	76,313	-	-	76,313
-	-	61,413	-	-	61,413
-	-	14,500	-	-	14,500

教育部  
捐助經費

中華民國

98年度

捐助計畫	計起 年	畫訖 年度	捐助對象	捐助內容	捐助
					經常
					人事費
[3]推動國民中小學英語教學 (7)5120010501 社會教育行政及督導	03	98-98	民間團體	補助民間團體協助推動英語教學。	-
[1]推動終身教育及資訊網路教育	01	98-98	民間團體	加強民間團體推動終身教育功能及辦理地方社教活動。	-
[2]推行家庭教育	02	98-98	國內民間社團及財團法人	結合民間團體辦理家庭教育活動(含外籍配偶家庭教育及成人教育活動)。	-
[3]加強輔導社教活動	03	98-98	國內民間社團及財團法人	1.老人教育。 2.婦女教育。 3.童軍、消保、交通安全教育及志工管理與輔導。 4.辦理社區大學。	-
[4]輔導文教基金會及相關團體業務	04	98-98	文教基金會及相關民間團體	1.輔導協助基金會及相關民間團體辦理終身學習活動。 2.補助辦理教育基金會終身學習年會。	-
[5]推行語文教育	05	98-98	民間團體	輔導民間團體辦理閩南語、客家語、原住民族語言及一般語文教育活動。	-
[6]建立社區教育學習體系 (8)5120010501 社會教育行政及督導	06	98-98	民間團體	補助民間團體辦理社區教育活動	-
[1]推動終身教育及資訊網路教育 (9)5120010600 學校體育與衛生教育	09	98-98	企業	加強民間團體推動終身教育功能及辦理地方社教活動。	-
[1]學校體育活動及教學發展	01	98-98	民間團體	補助辦理體育活動及充實器材設備。	-
[2]健康促進學校計畫	02	98-98	民間團體	辦理性教育、視力及口腔保健、健康促進等活動。	-
[3]國中小學生健康體位五年計畫	03	98-98	民間團體	辦理校園傳染病防治教育宣導及環境衛生安全監測等活動。	-
[4]一人一運動、一校一團隊	04	98-98	民間團體	協助辦理各項校園體育活動。	-
[5]學校特殊體育活動及教學發展 (10)5120010701 學生事務與輔導	05	98-98	民間團體	補助辦理體育活動及充實器材設備。	-
[1]學生事務行政與督導	01	98-98	民間團體	強化學生事務工作、辦理學校人權法治及品德教育、推動公民教育實踐、辦理大專社團服務志工。	-
[2]學生輔導	02	98-98	民間團體	推動學生輔導計畫及國民教育階段中輟生輔導及復學工作。	-

教育部  
分析表  
98年度

單位：新臺幣千元

經 費 之 用 途 分 析		資 本 門		合 計
業 務 費	其 他	營 建 工 程	其 他	
-	400	-	-	400
2,000	46,500	-	-	48,500
-	7,000	-	-	7,000
-	5,000	-	-	5,000
-	29,500	-	-	29,500
-	3,000	-	-	3,000
2,000	-	-	-	2,000
-	2,000	-	-	2,000
-	3,000	-	-	3,000
-	3,000	-	-	3,000
86,230	-	-	26,900	113,130
55,630	-	-	24,900	80,530
6,200	-	-	-	6,200
4,300	-	-	-	4,300
15,000	-	-	2,000	17,000
5,100	-	-	-	5,100
9,050	-	-	10,000	19,050
2,000	-	-	-	2,000
5,250	-	-	-	5,250

教育部  
分析  
98年度

教  
助  
經  
費  
中華民國

捐 助 計 畫	計 畫 起 年 度	捐 助 對 象	捐 助 內 容	捐 助 經 費	
				人 事 費	常 費
[3]性別平等教育	04	98-98 民間團體	依據性別平等教育法落實推動性別平等教育工作。		
[4]公立大專校院學生就學貸款信保基金 (11)5120010703 學生國防教育與安全維護	06	98-98 財團法人中小企業信用保證基金	財團法人中小企業信用保證基金成立學生就學貸款信用保證基金。		
[1]學生國防教育推展與校園安全維護 (12)5120010901 一般教育推展	01	98-98 民間社團及財團法人	1.防災教育推廣。 2.防制毒品教育推廣。		
[1]獎勵優良公務人員	01	98-98 公務人員協會	補助公務人員協會運作。		
[2]校園安全衛生設施改善及永續發展人才培訓	05	98-98 民間團體	安全衛生設施改善及管理人員研習等。		
[3]永續校園推廣計畫 (13)5120010902 特殊教育推展	06	98-98 民間團體	永續校園推廣計畫。		5,500
[1]加強身心障礙學生教育 (14)5120010903 原住民教育推展	01	98-98 民間團體	補助民間團體推展特教活動、補助身心障礙藝文團體演出活動及提供身心障礙學生學習輔具。		5,500
[1]辦理原住民教育 (15)5120010904 教育與學術資訊管理及發展	01	98-98 民間團體	1.發展與改進原住民教育計畫各項工作。 2.補助原住民重點技專院校成立原住民社團活動、辦理生活與課業輔導及生涯規劃講座。 3.辦理原住民成人教育、家庭教育、原住民兒童、青少年、婦女及老人終身學習活動、兩性平權及人身安全意識宣導、藝術教育、原住民語言及文化傳承等教育活動等。 4.補助民間團體推動原住民中輟生輔導各項工作及活動。 5.國民中小學原住民課程與教學事項。 6.補助辦理體育活動。		
[1]網路學習發展計畫	01	98-98 民間團體	結合民間團體推廣網路學習發展成果。		

教育部  
分析表  
98年度

單位：新臺幣千元

經 費 之 用 途 分 析		資 本 門		合 計
業 務 費	其 他	營 建 工 程	其 他	
1,800	-	-	-	1,800
-	-	-	10,000	10,000
3,400	-	-	-	3,400
3,400	-	-	-	3,400
-	3,225	-	2,050	5,275
-	250	-	-	250
-	2,625	-	2,050	4,675
-	350	-	-	350
5,500	6,000	5,500	3,000	20,000
5,500	6,000	5,500	3,000	20,000
8,869	11,400	-	-	20,269
8,869	11,400	-	-	20,269
13,800	-	-	-	13,800
6,000	-	-	-	6,000

教育部  
捐助經費  
中華民國

教育部  
分析  
98年度  
業

捐 助 計 畫	計 畫 起 訖 年 度	捐 助 對 象	捐 助 內 容	捐 助 經 費	
				經 費	人 事 費
[2]全國學術電腦資訊服務及大學電腦網路	02	98-98	民間團體	結合民間團體健全發展全國學術電腦資訊服務及大學電腦網路。	
[3]資訊融入教學	03	98-98	民間團體	結合民間團體發展網路學習教材。	
[4]縮短城鄉數位落差	05	98-98	民間團體	結合民間團體推動偏遠地區資訊教育。	
(16)5120010905 科技教育					
[1]先導型永續校園中程綱要計畫	03	97-100	民間團體	校園能源與資源、健康與效率管理。	
(17)5120010908 國際教育交流					
[1]補助國內學校或學術教育團體出席國外國際學術交流活動	01	98-98	國內學術教育團體	機票費、生活費或印刷費等。	
[2]辦理留學貸款	03	98-98	財團法人中小企業信用保證基金	成立留學生留學貸款信用保證基金	
[3]與美國共同推動傅爾布萊特中美文教合作，設置美國學人獎助金	04	98-98	學術交流基金會	設置美國學人來台及我國學人赴美獎助金。	
[4]參加國際教育組織會議	05	98-98	國內文教團體	參加及舉辦會議經費。	
[5]補助辦理台日台韓教育旅行研討會	15	98-98	國內學術教育團體	機票費、生活費或印刷費等。	
[6]辦理境外學術教育交流活動及相關事務	16	98-98	國內團體	辦理僑民教育交流活動及關事務經費。	
[7]教育部補助推動對外華語文教育要點	18	98-98	民間團體	1.推動華語文教學工作計畫及推動對外華語文教育要點。 2.向國外主流社會人士宣導臺灣品牌之華語文教育活動。	
[8]辦理兩岸(含港澳)學術會議、文教活動	19	98-98	學術藝文團體	辦理兩岸(含港澳)學術會議及文教活動。	
(18)5320011101 加強社會藝術與文化活動					
[1]推展社會藝術與人文教育	01	98-98	民間團體	加強推展社會藝術與人文教育活動。	
[2]輔導行政法人國立中正文化中心	03	98-98	行政法人中正文化中心	補助行政法人國立中正文化中心推展表演藝術活動及促進國際文化交流。	
[3]公共圖書館之輔導與充實	04	98-98	國內團體	補助辦理圖書館利用教育活動，提倡全民閱讀及培養終身學習。	
0438對私校之獎助					2,250,860
(1)5120010201 高等教育行政及督導					
[1]學術審議著作審查及設置國家講座	01	98-98	私立大學校院	國家講座。	



經 費 之 用 途		資 本		合 計
業 務 費	其 他	營 建 工 程	其 他	
800	-	-	-	800
5,000	-	-	-	5,000
2,000	-	-	-	2,000
-	500	-	1,394	1,894
-	500	-	1,394	1,894
-	22,714	-	10,000	32,714
-	1,185	-	-	1,185
-	-	-	10,000	10,000
-	12,000	-	-	12,000
-	595	-	-	595
-	467	-	-	467
-	500	-	-	500
-	1,216	-	-	1,216
-	6,751	-	-	6,751
-	669,322	-	-	669,322
-	2,200	-	-	2,200
-	663,986	-	-	663,986
-	3,136	-	-	3,136
2,312,678	7,233,861	-	4,839,120	16,636,519
992,209	3,000	-	375,000	1,370,209
-	3,000	-	-	3,000

教育部  
捐助經費  
中華民國

育部  
分析  
98年度

捐助計畫	計畫起訖年度	捐助對象	捐助內容	捐助經費	
				人事費	經常費
[2]強化人才培育及產學合作機制 機制	02	98-98 私立大學校院	1.發展多元入學制度、輔導測驗工具與措施、建立電腦題庫改進試務技術、推動招考技術相關研究與方案及新方案宣導說明。 2.補助增設科技系所與藝術設計人才之專案師資、教學及設備經費。		
[3]改善教學研究環境及提升高等教育行政服務品質	03	98-98 私立大學校院	補助辦理有關專案研究計畫及跨校研討會等。		
[4]推動大學評鑑制度及提升大學國際競爭力計畫	04	98-98 私立大學校院	辦理「培養多樣性外語人才」及補助「擴大招收外國留學生計畫」。		
[5]獎勵大學教學卓越計畫	06	98-98 私立大學校院	推動大學「優質特色教學品質提升計畫」，補助大學校院進行教學、學習、課程及資源等面向整體性的品質提升。		
[6]發展國際一流大學及頂尖研究中心計畫	07	98-98 私立大專校院	推動發展國際一流大學計畫，發展頂尖系所及設置跨校研究中心計畫，延攬教學研究優異人才計畫、輔導專業產學合作計畫、提升人文社會學科水準及規劃辦理特聘教授、延攬優異研究人才、落實國際學術交流成效。		
(2)5120010202 技術職業教育行政及督導					
[1]輔導改進技專校院之管理發展	01	98-98 私立大專校院	補助調整人才培育重點系所及鼓勵技專校院調整、增設人才培育重點系所之軟硬體。		
[2]辦理產學合作及提升教學品質	02	98-98 私立技專校院	1.推動產學合作，加強技專校院應用研究能力。 2.規劃推動職業學校群科課程綱要修訂及實施，發展學校特色及學生適性學習。		
[3]技職教育行政革新及國際交流與評鑑	03	98-98 私立技專校院	1.促進技職校院國際合作交流。 2.辦理技專校院提升學生外語能力專案補助計畫。		
[4]強化技職教育學制及特色	04	98-98 私立大專校院	輔導技專校院轉型發展，提升技職教育辦學水準，建立技職特色。		
(3)5120010204 私立學校教學獎助					1,300,000
[1]補助私立大專校院整體發展經費	01	98-98 私立大專校院	1.私立技專校院整體發展補助經費與績效型獎助經費。 2.協助私立大學校院整體校務發展及		

教育部  
分析表  
98年度

單位：新臺幣千元

經 費 之 用 途 分 析		資 本 門		合 計
業 務 費	其 他	營 建 工 程	其 他	
55,729	-	-	25,000	80,729
24,480	-	-	-	24,480
26,000	-	-	-	26,000
706,000	-	-	305,000	1,011,000
180,000	-	-	45,000	225,000
667,800	181,434	-	430,559	1,279,793
-	10,501	-	14,499	25,000
667,800	79,560	-	345,060	1,092,420
-	42,273	-	36,000	78,273
-	49,100	-	35,000	84,100
268,064	6,511,399	-	3,389,923	11,469,386
-	3,566,373	-	3,363,603	6,929,976

教育部  
捐助經費  
中華民國  
98年度

教育部  
分析  
98年度  
業

捐 助 計 畫	計 畫 起 迄 年 度	捐 助 對 象	捐 助 內 容	捐 助 經 費	
				人 事 費	業
[2]輔導私立大專校院訓育及輔導工作	02	98-98 私立大專校院	有關政策之執行。 獎補助私立大專校院推動學生事務及輔導工作。		
[3]補助私立大專校院建築貸款利息	03	98-98 私立大專校院	1.補助82及87年度核准之私立大專校院興建學生活動中心、圖書館、體育場、學生宿舍與教學相關建築貸款及90學年度起新增補助學生宿舍建築貸款利息(補助期間20年)。 2.私立大專校院興建教學大樓及學生宿舍貸款利息補助。		
[4]輔導海外臺灣學校及大陸台裔子弟學校整體發展	06	98-98 私立學校及大陸台裔子弟學校	1.輔導海外臺灣學校整體發展經費。 2.補助大陸地區台裔子弟學校軟體設備、教師進修、學生研習及學生團體保險等。		
[5]補助私立大專校院教職員全民健保及公務人員保險費	07	98-98 私立大專校院	1.依公教人員保險法規定,補助私立學校教職員參加公保政府負擔之保險費。 2.依全民健康保險法規定,補助私立學校教職員參加全民健保政府負擔之保險費。	1,300,000	
[6]私立學校軍訓教官與護理教師待遇及進用學輔人力	09	98-98 私立學校	私立高級中等以上學校軍訓教官與護理教師待遇及進用輔導人力經費。		
(4)5120010301 中等教育督導及師資培育					
[1]健全師資培育	02	98-98 私立大學	教育實習輔導工作、獎學金及卓越師資培育。		
[2]教師在職進修	04	98-98 私立大學	1.推動教師進修事宜。 2.師資培育之大學辦理學術研討會。 3.師資培育大學落實地方教育輔導工作。		
(5)5120010302 中等教育管理					
[1]基本行政工作維持	02	98-98 台灣省私立高級中等學校	台灣省私立高級中等學校教職員及眷屬參加全民健康保險及公教人員保險政府負擔之保險費。	400,000	
[2]特殊教育與教師進修登記	03	98-98 私立高中職校	私立高中職特教班教師人事費、相關業務、開班設備費及特教學生輔導經費等。	27,460	
[3]高級中學管理	04	98-98 私立高級中等學校	1.補助九二一震災私立高中修復重建教學建築設施專案貸款融資利息差	3,100	

教育部  
分析表  
98年度

單位：新臺幣千元

經 費 之 用 途		分 析		合 計
業 務 費	其 他	營 建 工 程	其 他	
241,000	-	-	-	241,000
-	87,525	-	-	87,525
27,064	7,501	-	26,320	60,885
-	-	-	-	1,300,000
-	2,850,000	-	-	2,850,000
-	22,000	-	5,000	27,000
-	14,000	-	5,000	19,000
-	8,000	-	-	8,000
261,189	129,915	-	396,674	1,682,138
-	-	-	-	400,000
75,540	-	-	4,996	107,996
11,000	106,495	-	289,492	410,087

捐 助 計 畫	計 起 年	畫 訖 年 度	捐 助 對 象	捐 助 內 容	捐 助 常 費
					經 人 事 費
[4]高級職校管理	05	98-98	私立高級職業學校	額及手續費補貼。 2.辦理縮短私立學校差距私校獎補助工作經費。 3.推動高中社區化補助辦理相關業務及充實相關設備。 4.補助台灣省私立高中充實原住民教學設備費。 5.補助原住民就讀台灣省高中課業輔導教師鐘點費。 6.僑生輔導經費及私立學校聘用僑輔人員補助費。 7.補助私立高中職教師專業發展計畫。 8.補助推動高中職學生學習扶助方案經費。 9.辦理校務評鑑計畫(私立高中會計師財務查核)。 10.推動高中拔尖計畫,建立優質高中經費。 11.小論文及網路讀書心得比賽評審費。 12.僑生基本學科課業輔導鐘點費。 1.高職優質化補助方案相關經費。 2.推動技藝教育相關經費實用技能班工作有關開班、設備維護等。 3.辦理建教合作及實用技能學程獎勵設備費。 4.辦理輪調式建教合作班新生基礎訓練。 5.產業特殊需求類科與特殊地區高中職免試入學補助經費。 6.推動高中高職社區化方案各項行政措施、充實改善教學設備。 7.推動綜合高中方案各項行政措施及充實教學設備。 8.創造力教學及競賽活動經費。 9.921震災私立職校復建重建專案貸款融資利息補貼。 10.推動高級中等學校教育旅行計畫經費。	463,800

教育部  
分析表  
98年度

單位：新臺幣千元

經 費 之 用 途 分 析				
門		資 本 門		合 計
業 務 費	其 他	營 建 工 程	其 他	
133,888	23,420	-	102,186	723,294

33,800

捐 助 計 畫	計 畫 起 訖 年 度	捐 助 對 象	捐 助 內 容	捐 助
				經 常 人 事 費
(5)地方及進修教育管理	06	98-98 私立高級中等學校	1.補助高級中等學校辦理第二專長教育班研習。 2.補助高級中等學校加強交通安全環境。 3.辦理高級中等學校充實藝術欣賞及學生參加全國四項比賽交通膳雜費、藝文團隊研習、展演及師生康輔、休閒、社團活動。 4.補助高級中等學校辦理領袖人才培育活動。 5.高級中等學校辦理學校運動團隊、校內班際比賽、體育樂營、校際體育活動、訓練經費、學生幹部訓練及體育班等。 6.補助高級中等學校辦理體育班暨培育優秀運動選手基本需求經費。 7.補助高級中等學校辦理游泳學習營，外租游泳池實施游泳教學等。 8.補助高級中等學校辦理衛生教育宣導工作、餐飲管理、食品販售管理、環保教育、師生安全教育與急救訓練推廣等。	
(6)5120010501 社會教育行政及督導				
[1]推行語文教育	07	98-98 私立大專校院	補助辦理閩南語、客家語、原住民族語言及一般語文教育活動。	
[2]建立社區教育學習體系	08	98-98 私立大專校院	輔導各級學校整合社區學習資源、維護管理學習網路平台。	
(7)5120010600 學校體育與衛生教育				
[1]健康促進學校計畫	02	98-98 私立學校	辦理性教育、視力及口腔保健、健康促進等活動。	
[2]一人一運動一校一團隊	03	98-98 私立學校	協助辦理各項校園體育活動	
[3]學校特殊體育活動及教學發展	05	98-98 私立學校	補助辦理體育活動及充實器材設備。	
[4]學校體育活動及教學發展	08	98-98 私立學校	補助辦理體育活動及充實器材設備。	
(8)5120010701 學生事務與輔導				
[1]學生事務行政與督導	01	98-98 私立學校	強化學生事務工作、辦理學校人權法治及品德教育、推動公民教育實踐、辦理大專社團服務志工。	



教育部  
經費  
中華民國  
助學  
費

教育部  
分析表  
98年度

單位：新臺幣千元

經 費 之 用 途 分 析				
門		資 本 門		合 計
業 務 費	其 他	營 建 工 程	其 他	
40,761	-	-	-	40,761
300	3,000	-	-	3,300
300	-	-	-	300
-	3,000	-	-	3,000
19,000	-	-	13,000	32,000
1,000	-	-	1,000	2,000
8,000	-	-	-	8,000
-	-	-	2,000	2,000
10,000	-	-	10,000	20,000
15,850	-	-	-	15,850
10,750	-	-	-	10,750

教育部  
分析  
98年度

捐 助 計 畫	計 畫 起 年	計 畫 迄 年	捐 助 對 象	捐 助 內 容	教 育 部 捐 助 經 費	
					經 費	人 事 費
(2)學生輔導	03	98-98	私立學校	推動學生輔導計畫及國民教育階段中輟生輔導及復學工作。		
(3)性別平等教育	05	98-98	私立學校	依據性別平等教育法落實推動性別平等教育工作。		
(9)5120010703 學生國防教育與安全維護						
[1]學生國防教育推展與校園安全維護	02	98-98	私立大專校院	1.補助大專校院設立校園安全維護及全民國防教育資源中心計畫。 2.推動全民國防教育經費。 3.參演經費。 4.全民防衛精神動員研習經費。 5.執行春暉專案。 6.校園災害防護推展。 7.心肺復甦術研習經費。		
(10)5120010901 一般教育推展						
[1]校園安全衛生設施改善及永續發展人才培訓	05	98-98	私立大專校院	安全衛生設施改善及管理人員研習等。		
[2]永續校園推廣計畫	06	98-98	私立大專校院	永續校園推廣計畫。		50,000
(11)5120010902 特殊教育推展						
[1]加強身心障礙學生教育	02	98-98	私立大專校院	補助招收身心障礙學生之系所需設備，輔導大專校院身心障礙學生、改善無障礙環境設施及提供身心障礙學生學習輔具等。		50,000
(12)5120010903 原住民教育推展						
[1]強化原住民學生教育	02	98-98	私立學校	辦理體育活動、推展原住民重點技專校院教育特色，充實其相關教學設備及設施。		6,500
(13)5120010904 教育與學術資訊管理及發展						
[1]建構數位化網路學習系統	04	98-98	私立學校	配合網路學習，補助民間團體建置網路學習資源。		
[2]數位科技應用	06	98-98	私立學校	配合網路學習，獎助數位學習課程。		
(14)5120010905 科技教育						
[1]專項科技與人文社會科學先導計畫	01	98-98	私立大專院校	1.補助各大專院校辦理整合性課(學)程改進、成立跨校跨領域教學研究資料中心，充實圖書儀器設備；研		

教育部  
分析表  
98年度

單位：新臺幣千元

經 費 之 用 途		分 析			
門		資 本 門		合 計	
業 務 費	其 他	營 建 工 程	其 他		
3,600	-	-	-		3,600
1,500	-	-	-		1,500
10,970	-	-	1,000		11,970
10,970	-	-	1,000		11,970
-	7,175	-	6,950		14,125
-	6,625	-	5,250		11,875
-	550	-	1,700		2,250
50,000	70,800	-	79,045		249,845
50,000	70,800	-	79,045		249,845
6,500	12,390	-	15,865		39,555
6,500	12,390	-	15,865		39,555
10,450	-	-	-		10,450
1,450	-	-	-		1,450
9,000	-	-	-		9,000
-	255,918	-	126,104		382,022
-	255,918	-	126,104		382,022

教育部  
補助經費  
中華民國

育部  
分科  
98年  
業

捐 助 計 畫	計 畫 起 年 度	捐 助 對 象	捐 助 內 容	捐 助 經 費
				人 事 費
(15)5120010908 國際教育交流			發編撰教材、辦理與教學有關之學術刊物或研讀、學術活動、進行國際性教學研究等學術交流計畫。 2.補助大專校院辦理重點科技先導型計畫，包括補助核心及跨領域課(學)程、成立跨校教學聯盟及資源中心、辦理專題製作競賽、編撰教材及教學媒體、推動國際交流產學合作及補助各特色教學實驗室教學經費。 3.補助大專校院辦理國家型科技計畫人才培育分項計畫，包括補助核心及跨領域課(學)程、成立跨校教學聯盟及資源中心、辦理專題製作競賽、編撰教材及教學媒體、推動國際交流、產學合作及補助各特色教學實驗室教學經費。	
[1]與各國學生交流計畫如辦理補助全國大專校院學生參與國際志工服務	02	98-98 私立學校	機票費或生活費。	
[2]補助國內學術教育團體於海外各地區辦理國際學術教育交流	06	98-98 私立學校	1.機票費或生活費、印刷費等。 2.開設台灣研究課程相關費用。	
[3]補助國內大專校院邀請重要國際文教人士來台進行學術交流活動	07	98-98 國內私立學校	食宿交通費及經濟艙來回機票。	
[4]補助公私立各級學校從事國際藝文教育交流活動	08	98-98 私立學校	機票費或生活費。	
[5]補助參與雙邊教育會議或學術交流活動	09	98-98 私立學校	機票費或生活費。	
[6]辦理及參加國際學術教育會議及亞太經濟合作會議相關活動	10	98-98 私立學校	舉辦會議、辦理APEC等國際組織相關工作及參加會議經費。	
[7]補助私立大專校院辦理外國留學生台灣教育文化活動	11	98-98 私立學校	辦理文化活動相關經費。	
[8]補助國內大學校院推動華語文教學工作計畫	12	98-98 私立學校	機票、差旅及註冊費等。	
[9]辦理境外學術教育交流活動及相關事務	17	98-98 私立學校	辦理僑民教育交流活動及相關事務經費。	
[10]辦理兩岸(含港澳)學術會議、	20	98-98 私立大專校院	辦理兩岸(含港澳)學術會議及文教活	

教育部  
分析表  
98年度

單位：新臺幣千元

經 費 之 用 途 分 析				
門		資 本 門		合 計
業 務 費	其 他	營 建 工 程	其 他	
12,046	36,830	-	-	48,876
-	2,500	-	-	2,500
-	4,347	-	-	4,347
-	1,920	-	-	1,920
-	250	-	-	250
-	743	-	-	743
-	14,095	-	-	14,095
-	3,422	-	-	3,422
-	6,553	-	-	6,553
12,046	-	-	-	12,046
-	3,000	-	-	3,000

捐 助 計 畫	計 起 年	畫 訖 年 度	捐 助 對 象	捐 助 內 容	捐 助	
					經 費	人 事 費
文教活動				動。		
2.對個人之捐助						5,787,160
0441對學生之獎助						
(1)5120010201 高等教育行政及督導	01	98-98	參加藝術類國際競賽學生	參加國際競賽學生得獎之獎金。		
[1]強化人才培育及產學合作機制						
(2)5120010202 技術職業教育行政及督導	01	98-98	公私立大專校院學生	補助低收入戶子女參加技專校院統一入學測驗及各聯合招生委員會所需報名費。		
[1]推動高中職及輔導改進技專校院之管理發展						
(3)5120010204 私立學校教學獎助						
[1]私立大專校院學生團體保險費	01	98-98	學生	私立大專校院學生團體保險費用。		
[2]輔導海外臺灣學校及大陸台商子弟學校整體發展	02	98-98	海外臺灣學校及大陸台商子弟學校學生	輔導海外臺灣學校及大陸台商子弟學校學生學費、獎助學金、團體保險經費。		
[3]學生學雜費減免及工讀助學金補助	03	98-98	學生	1.補助私立技專校院學生學雜費減免優待經費及工讀助學金。 2.公立大學院校學生就學貸款利息補助經費。		
[4]補助私立大專校院學生就學貸款利息	04	98-98	學生	1.推動就學貸款工作及私立技專校院學生就學貸款利息補助經費。 2.私立大學院校學生就學貸款利息補助。		
(4)5120010301 中等教育督導及師資培育						
[1]辦理國際奧林匹亞競賽及科學教育	01	98-98	成績優良學生	依據「參加國際數學奧林匹亞競賽及國際科學展覽成績優良學生升學優待辦法」，依獲獎額度發給獲獎學生獎學金及出國留學獎學金。		
(5)5120010302 中等教育管理						
[1]基本行政工作維持	02	98-98	學生	對學生之獎助。		
[2]特殊教育與教師進修登記	03	98-98	私立高級中等學校特教學生	補助高中職身心障礙學生獎助金。		
[3]高級中學管理	04	98-98	學生	1.高級中等學校學生就學貸款利息補貼。 2.補助就讀私立高級中等學校學生學雜費。 3.鼓勵國中生升學當地高中獎勵金。		

教育部  
分析表  
98年度

單位：新臺幣千元

經 費 之 用 途 分 析				
門		資 本 門		合 計
業 務 費	其 他	營 建 工 程	其 他	
142,812	18,857,028	-	-	24,787,000
120,100	18,761,737	-	-	18,881,837
30,000	-	-	-	30,000
30,000	-	-	-	30,000
-	6,000	-	-	6,000
-	6,000	-	-	6,000
90,100	7,791,762	-	-	7,881,862
90,100	-	-	-	90,100
-	107,900	-	-	107,900
-	4,530,000	-	-	4,530,000
-	3,153,862	-	-	3,153,862
-	29,105	-	-	29,105
-	29,105	-	-	29,105
-	8,807,667	-	-	8,807,667
-	1,500,000	-	-	1,500,000
-	122	-	-	122
-	6,902,301	-	-	6,902,301

教育部  
分析  
98年度

教育  
分析  
98年度

教  
助  
經  
費  
中  
華  
民  
國

捐 助 計 畫	計 起 年	畫 訖 年 度	捐 助 對 象	捐 助 內 容	捐 助
					經 常
					人 事 費
[4]高級職校管理	05	98-98	學生	4.原住民就讀台灣省高中住宿及伙食費。 5.清寒僑生公費待遇及清寒僑生助學金。 1.鼓勵優秀國中畢業生升學當地高中獎學金。 2.補助台灣省高職原住民學生住宿及伙食費。	
[5]地方及進修教育管理	06	98-98	學生	1.補助高級中等學校培育優秀運動選手。 2.對高級中等學校學生平安保險費用之獎助。 3.補助高級中等進修學校學生學費。	
(6)5120010303 各國立高級中等學校 [1]教學訓輔業務	03	98-98	各國立高中職學生	學生獎助學金。	
(7)5120010409 東大附小國民教育及教育實驗 [1]對學生之獎助	01	98-98	學生	功勳子女之補助	
(8)5120010501 社會教育行政及督導 [1]推動終身教育及資訊網路教育	07	98-98	私立進修學院及專科進修學校學生	補助私立進修學院及專科進修學校學生減免學雜費。	
(9)5120010701 學生事務與輔導 [1]學生公費及獎助學生	04	98-98	國內學校在校學生及僑生	1.公立技專校院學生助學貸款利息補助經費。 2.公立大學校院學生就學貸款利息補助經費。 3.師資培育之大學公費生及補助設立教育學程私立大學修習教育學程學生師資培育助學金。 4.清寒僑生助學金經費。	
(10)5120010902 特殊教育推展 [1]加強推展資優教育	01	98-98	大專校院學生	私立大專校院資優生獎助金。	
[2]加強身心障礙學生教育	02	98-98	大專校院學生	大專校院身心障礙學生獎助金。	
(11)5120010903 原住民教育推展 [1]辦理原住民教育	01	98-98	私立高中職原住民公費留學生	補助原住民公費留學生、就讀高級中	



經 費 之 用 途 分 析		資 本 門		合 計
業 務 費	其 他	營 建 工 程	其 他	
-	93,573	-	-	93,573
-	311,671	-	-	311,671
-	273,897	-	-	273,897
-	273,897	-	-	273,897
-	62	-	-	62
-	62	-	-	62
-	140,000	-	-	140,000
-	140,000	-	-	140,000
-	471,150	-	-	471,150
-	471,150	-	-	471,150
-	48,400	-	-	48,400
-	400	-	-	400
-	48,000	-	-	48,000
-	11,001	-	-	11,001
-	11,001	-	-	11,001

教育部  
捐助經費  
中華民國

育部  
分析  
98年度

捐 助 計 畫	計 起 年	畫 訖 年 度	捐 助 對 象	捐 助 內 容	捐 助 經 費	
					人	事 費
(12)5120010908 國際教育交流				學學生住宿及伙食費。		
[1]公費留學生、留學獎學金、交換學生獎助	01	98-98	學生	薪資、機票費及研究補助等。		
[2]外國來臺留學生獎學金	02	98-98	外國學生	學費、生活費等。		
[3]辦理留學貸款	03	98-98	學生	留學生貸款利息補助。		
[4]獎助國內大學華語文教學研究碩士班學生赴外國學校實習教學	04	98-98	學生	機票及生活津貼。		
[5]辦理境外學術教育交流活動及相關事務	07	98-98	國內學校在學僑生	僑生獎學金。		
(13)5320011105 國立台中圖書館行政及推展						
[1]對學生之獎助	01	98-98	學生	獎助博、碩士生研撰圖書資訊學位論文。		
0454差額補貼						5,758,640
(1)7520012100 學校教職員暨社教機構聘任人員退休撫卹給付						5,758,640
[1]支付國立學校暨社教學術研究機構聘任人員退休撫卹金	01	98-98	學校退休人員	國立學校暨社教機構退休人員一次退休金優惠存款利息差額。		5,758,640
0475獎勵及慰問						25,120
(1)5120010100 一般行政						
[1]基本行政維持費	01	98-98	退休人員	退休人員三節慰問金。		
(2)5120010201 高等教育行政及督導						
[1]學術審議著作審查及設置國家講座	01	98-98	公私立大學校院教師	補助學術獎得獎人獎勵金，以資鼓勵。另國家講座主持人任教於私立學校，補助私立學校開辦講座課程經費。補助大專校院學生於國外進修經費。		
[2]強化人才培育及產學合作機制	03	98-98	大專校院學生			
(3)5120010202 技術職業教育行政及督導						
[1]強化技職教育學制及特色	02	98-98	大專校院學生	1.獎勵國際競賽參賽得獎學生獎勵金。 2.獎勵學業優異及境遇特殊學生。		
(4)5120010302 中等教育管理						
[1]基本行政工作維持	02	98-98	中部辦公室退休人員	退休人員三節慰問金。		

教育部  
分析表  
98年度

單位：新臺幣千元

經 費 之 用 途		分 析		合 計
業、務 費	其 他	營 建 工 程	其 他	
-	1,181,943	-	-	1,181,943
-	695,043	-	-	695,043
-	320,000	-	-	320,000
-	157,200	-	-	157,200
-	3,200	-	-	3,200
-	6,500	-	-	6,500
-	750	-	-	750
-	750	-	-	750
758,640	-	-	-	5,758,640
758,640	-	-	-	5,758,640
758,640	-	-	-	5,758,640
25,120	16,212	67,927	-	109,259
-	1,400	-	-	1,400
-	1,400	-	-	1,400
-	15,800	-	-	15,800
-	7,800	-	-	7,800
-	8,000	-	-	8,000
-	7,700	-	-	7,700
-	7,700	-	-	7,700
-	1,314	-	-	1,314
-	1,314	-	-	1,314

教育  
捐助經費  
中華民國

育普  
分  
98年  
業

捐助計畫	計畫起年	計畫年度	捐助對象	捐助內容	捐助
					經常
					人事費
(5)5120010302 中等教育管理 [1]基本行政工作維持	02	98-98	台灣省公私立高級中等學校資深優良教師	台灣省公私立高級中等學校資深優良教師表揚獎勵金。	
(6)5120010303 各國立高級中等學校 [1]基本行政工作維持	02	98-98	各國立高中職退休人員	退休人員三節慰問金。	
[2]教學訓輔業務	03	98-98	各國立高中職退休人員	退休人員三節慰問金。	
(7)5120010303 各國立高級中等學校 [1]教學訓輔業務	03	98-98	各國立高中職學生	學生參加運動、技藝等競賽優秀人員獎勵金。	
(8)5120010402 北大附小國民教育及教育實驗 [1]慰問金	01	98-98	退休教職員工	退休教職員工三節慰問金。	
(9)5120010403 竹大附小國民教育及教育實驗 [1]慰問金	01	98-98	退休教職員工	退休教職員工三節慰問金。	
(10)5120010404 中大附小國民教育及教育實驗 [1]慰問金	01	98-98	退休教職員工	退休教職員工三節慰問金。	
(11)5120010406 南大附小國民教育及教育實驗 [1]慰問金	01	98-98	退休教職員工	退休教職員工三節慰問金。	
(12)5120010409 東大附小國民教育及教育實驗 [1]退休人員三節慰問金	01	98-98	退休教職員工	退休教職員工三節慰問金。	
(13)5120010501 社會教育行政及督導 [1]推行家庭教育	08	98-98	家庭教育推展績優單位及人員	獎勵家庭教育推展績優單位及人員。	
[2]推行語文教育	09	98-98	校長及教師	獎勵推展臺灣母語有功單位或人員。	
(14)5120010600 學校體育與衛生教育 [1]健康促進學校計畫	01	98-98	教職員	辦理性教育、視力及口腔保健、健康促進等活動績優學校之教職員。	
[2]學校體育活動及教學發展	02	98-98	學生及教師	特殊運動競賽優異表現之學生及教師。	
(15)5120010701 學生事務與輔導 [1]性別平等教育	03	98-98	個人	獎勵性別平等教育教育碩博士論文得	

教育部  
力經費  
中華民國  
助  
常  
費

教育部  
分析表  
98年度

單位：新臺幣千元

經 費 之 用 途 分 析				
門		資 本 門		合 計
業 務 費	其 他	營 建 工 程	其 他	
7,762	-	-	-	7,762
7,762	-	-	-	7,762
-	34,643	-	-	34,643
-	27,526	-	-	27,526
-	7,117	-	-	7,117
-	36	-	-	36
-	36	-	-	36
-	404	-	-	404
-	404	-	-	404
-	270	-	-	270
-	270	-	-	270
-	336	-	-	336
-	336	-	-	336
-	190	-	-	190
-	190	-	-	190
-	438	-	-	438
-	438	-	-	438
4,000	-	-	-	4,000
3,000	-	-	-	3,000
1,000	-	-	-	1,000
2,700	-	-	-	2,700
2,500	-	-	-	2,500
200	-	-	-	200
250	-	-	-	250
250	-	-	-	250

教育部  
分  
98年度  
業

教  
助  
經  
費  
中華民國

捐 助 計 畫	計 起 年	畫 訖 度	捐 助 對 象	捐 助 內 容	捐 助	
					經 人	常 事 費
(16)5120010703 學生國防教育與安全維護	01	98-98	教育部服務役役男及防災有功人員	獎者。 教育服務役役男春節獎金及部內役男工作獎勵金。		
(17)5120010901 一般教育推展	02	98-98	對教育具有貢獻，且生活困苦或罹患重病急需濟助之教師含退休者	每年三節發給對教育具有貢獻，且生活困苦或罹患重病急需濟助之教師（含退休者）。		
[1]獎勵優良公教人員	02	98-98	退休人員	退休人員三節慰問金。		
[2]慰問金	03	98-98				
(18)5120010901 一般教育推展	01	98-98	資深優良教師及優秀公教人員	1.服務屆滿10年之資深優良教師，每人4千元。 2.服務屆滿20年之資深優良教師，每人6千元。 3.服務屆滿30年之資深優良教師，每人8千元。 4.服務屆滿40年之資深優良教師，每人10千元。 5.教育奉獻獎獲獎者，每人50千元。 6.優秀教育及公務人員獲獎者，每人50千元。		25,120
[1]獎勵優良公教人員	01	98-98				25,120
(19)5120010904 教育與學術資訊管理及發展	07	98-98	個人	經由本部台灣學術網路傑出貢獻人員選拔出之卓越貢獻人員。		
[1]全國學術電腦資訊服務與大學電腦網路	07	98-98	個人	經由本部數位機會中心應用競賽選拔出之優秀作品或人員。		
[2]數位機會中心資訊應用競賽	08	98-98	個人			
(20)5320011102 鳳凰谷鳥園行政及推展		98-98	個人	退休人員三節慰問金。		
[1]慰問金		98-98	個人			
(21)5320011105 國立台中圖書館行政及推展	02	98-98	退休人員	退休人員三節慰問金。		
[1]慰問金	02	98-98				
0476其他補助及捐助						3,400
(1)5120010302 中等教育管理	02	98-98	公私立高級中等以下學校教師	選送教師出國專題研究。		
[1]基本行政工作維持	02	98-98				

教育部  
分析表  
98年度

單位：新臺幣千元

經 費 之 用 途		分 析		合 計
門		資 本 門		
業 務 費	其 他	營 建 工 程	其 他	
500	-	-	-	500
500	-	-	-	500
-	4,983	-	-	4,983
-	4,611	-	-	4,611
-	372	-	-	372
25,120	-	-	-	25,120
25,120	-	-	-	25,120
-	-	-	-	-
-	-	-	-	-
-	-	-	-	-
1,000	-	-	-	1,000
600	-	-	-	600
400	-	-	-	400
-	83	-	-	83
-	83	-	-	83
-	330	-	-	330
-	330	-	-	330
3,400	6,500	27,364	-	37,264
-	4,500	-	-	4,500
-	4,500	-	-	4,500

教育部  
分析  
98年度  
業

教  
助  
經  
費  
中  
華  
民  
國

捐 助 計 畫	計 起 年 度	捐 助 對 象	捐 助 內 容	捐 助 經 費	
				人 事 費	常 費
(2)5120010501 社會教育行政及督導 [1]推行語文教育	10	98-98 學校行政人員	補助高中職以下學校推動台灣母語日 績優人員。		
(3)5120010703 學生國防教育與安全維護 [1]學生國防教育推展與校園 安全維護	01	98-98 教育服務役役男	補助外、離島教育服務役役男休假交 通費補助。		
(4)5120010908 國際教育交流					3,400
[1]推動教師赴泰國理工學院任教	05	98-98 國內個人	薪資、機票費及研究補助等。		3,400
[2]輔導華語文教師赴國外任教	06	98-98 國內教師	生活津貼、機票費、教材補助等。		
3.對國外之捐助					15,000
0436對外之捐助					15,000
(1)5120010908 國際教育交流					15,000
[1]透過駐外機構接洽國外學術教 育機構辦理與台灣相關學術交 流活動	01	98-98 國外學術文教團體及學者研究 人員	1.印刷出版等舉辦研討會、競賽等活 動費用。 2.生活費、機票費。		
[2]補助外國駐台單位於我國舉辦 教育展	02	98-98 外國駐台機構	補助外國駐台單位於我國舉辦教育展 之攤位及文宣等費用。		
[3]台灣研究講座	03	98-98 國外學術文教團體	講座薪資、辦公費用、獎金等。		15,000
[4]獎助國內外大學院校及團體推 動華語文教學工作計畫及推動 對外華語	05	98-98 外國機構及個人	機票生活費及課程相關活動費用。		
[5]辦理境外學術教育交流活動及 相關事務	06	98-98 海外僑校或海外團體	辦理僑民教育交流活動及相關事務經 費。		



教育部  
分析表  
98年度

單位：新臺幣千元

經 費 之 用 途 分 析				
門		資 本 門		合 計
業 務 費	其 他	營 建 工 程	其 他	
200	-	-	-	200
200	-	-	-	200
1,800	-	-	-	1,800
1,800	-	-	-	1,800
3,400	27,364	-	-	30,764
3,400	800	-	-	4,200
-	26,564	-	-	26,564
15,000	5,000	-	2,000	45,600
15,000	5,000	-	2,000	45,600
15,000	5,000	-	2,000	45,600
-	2,000	4,500	-	6,500
-	500	-	-	500
15,000	15,000	-	-	30,000
-	3,000	2,600	-	5,600
-	1,000	-	2,000	3,000

本 頁 空 白

教育部  
派員出國計畫預算總表

中華民國98年度

單位：新臺幣千元

類 別	本 年 度 計 畫 項 數	本 年 度 預 計 人 天	本 年 度 預 算 數	上 年 度 計 畫 項 數	上 年 度 核 定 人 天	上 年 度 預 算 數
△ 計 察 察 問 會 判 修 究 習 台 考 視 訪 開 談 進 研 實	35	398	4,741	36	417	4,454
	17	164	2,049	19	212	2,151
	-	-	-	-	-	-
	8	114	1,120	7	96	661
	9	110	1,402	10	109	1,642
	-	-	-	-	-	-
	-	-	-	-	-	-
	1	10	170	-	-	-

計畫名稱及領域代碼	擬前往國家	擬拜會或視察機構	拜會內容	預計前往期間	預計天數	擬派人數
一·考察						
01日本私立學校監察人制度及就學貸款制度之實施現況86	日本	日本學生支援機構、私校團體、國私立大學等	參酌就學貸款制度實施情形及經驗，作為調整修正就學貸款制度之參考。	98.05-98.05	7	2
02產業人才培育政策與成效86	韓國	韓國教育開發院、國家科學技術委員會及專案補助大學等	考察韓國教育開發院等產業人才培育政策與成效。	98.09-98.09	7	2
03南韓高等及技職教育結構改革考察計畫86	韓國	韓國教育人力資源部等	瞭解韓國招生名額管制規劃及各類技職人才培育學校辦學情況。	98.02-98.02	5	2
04對外華語文教學能力考試海外試場宣傳及試務工作86	東南亞	辦理試務相關外國機構	瞭解當地試務流程、辦理狀況及辦理宣導說明會。	98.07-98.07	5	1
05考察代間教育實務策略及運作計畫86	英國及新加坡	英國及新加坡	了解英國及新加坡對於代間教育的整體做法，俾提供我國在規劃及施行世代之間教育政策之參考。	98.04-98.05	6	3
06考察日本國民中小學教科書制度86	日本	中央及地方教育行政機關、財團法人教科書研究中心等	1. 鑒於日本教科書開放審定政策自1947年實施迄今，已具備嚴謹與完整之教科書檢定制，應可作為本國實施教科書審定制之參考。 2. 藉由考察行程以了解日本教科書制度之整體規劃與現況，如編輯依據、選用方式、審查機關、辦法與教科書經費支應情形及各地方教育行政機關配合之狀況等，以作為本部未來擬訂相關政策之參考。	98.07-98.08	4	1
07推動對外華語師資、教材發展及合作事宜86	美國	美國東海岸主流高中	推廣我國華語文能力測驗(TOP-華語)、對外華語文教材(如針對美國高中AP-華語文課程研發之教材)與推動國外高中以上學生來台長、短期學習華語文。	98.04-98.04	7	1
08考察日本及韓國防制校園暴力霸凌作法86	日本及韓國	日本文部省、地方政府層級教育主管機關及學校	1. 日本教育單位針對校園暴力霸凌均積極研擬預防及處置對策，透過家長、社工、警察等多方面共同的投入協助，對防制校園暴力霸凌有極大的改善，係為成功的案例。 2. 近年重大校園暴力霸凌事件屢	98.03-98.05	5	3

部  
算類別表—考察、視察、訪問

98年度

單位：新臺幣千元

旅	費			算	歸屬預算科目	前三年內有無赴同一機構拜會	
	交 通 費	生 活 費	辦 公 費			合 計	有/無
2	100	30	20	150	高等教育行政及督導	無	
2	70	30	20	120	高等教育行政及督導	無	
2	40	70	-	110	技術職業教育行政及督導	無	
1	38	32	-	70	國際教育交流	無	
3	180	160	10	350	社會教育行政及督導	無	
1	40	15	5	60	國民教育行政及督導	無	
1	148	42	10	200	國際教育交流	無	
3	62	62	6	130	學生國防教育與安全維護	無	

教育部  
派員出國計畫預算  
中華民國

計畫名稱及領域代碼	擬前往國家	擬拜會或視察機構	拜會內容	預計前往期間	預計天數	擬派人數
			見發生，期透過至日本參訪考察及比較，作為本部改善校園治安之參考，並瞭解日本文部省調查2006年高中以下學生霸凌事件統計作法及對防制霸凌的相關防制作為。 3. 實際與教育主管機關就校園暴力霸凌問題與對策，相互交流並研商討論，實地參訪不同學制學校，與學校行政人員座談，瞭解學校之防制作法。 4. 瞭解教育宣導政策，政府文宣製作，防制暴力霸凌課程設計，同儕人際教育及友善校園營造。 5. 比較校園安全中心通報處理、硬體與管理作業程序。 6. 蒐集該國校園安全相關資料、文獻、研究與法規。 7. 瞭解該國校園安全相關人員的訓練計畫與課程內容。			
09美國大學校院無線射頻辨識(RFID) Center及無線射頻辨識(RFID)應用科技發展訪問考察86	美國	美國	美國大學校院無線射頻辨識(RFID) Center及無線射頻辨識(RFID)應用科技發展訪問考察。	98.07-98.09	10	1
10赴海外辦理來台生讀五專職校學科考試86	泰國	僑生主要來源學校及招生聯繫單位	辦理招生說明與宣導。	98.04-98.04	4	2
11參加文華之夜慶典活動86	馬來西亞	留台校友會聯合總會	參加文華之夜慶典活動，宣達我國僑民教育相關政令。	98.10-98.10	3	1
12赴海外辦理招生說明與宣導86	馬來西亞	僑生主要來源學校及招生聯繫單位	辦理招生說明與宣導。	98.07-98.08	7	1

部  
算類別表—考察、視察、訪問  
98年度

單位：新臺幣千元

旅	費			預	算	歸屬預算科目	前三年內有無赴同一機構拜會	
	交 通 費	生 活 費	辦 公 費				合 計	有/無
1	58	50	12	120	科技教育	無		
2	48	22	10	80	國際教育交流	有	96學年度海外僑生申請來臺升讀五專職校高中國中招生作業，原由僑務委員會負責辦理，因「僑生回國就學及輔導辦法」之法源變更，海外僑生申請來臺升讀五專、高職、高中、國中之招生簡章訂定、命題及測驗等事項，自97學年度起移由本部辦理，爭取優秀僑生回國升讀大學。	
1	21	13	4	38	國際教育交流	有	宣達我國僑民教育相關政令，瞭解僑胞及僑生對接受我國教育之需求，以維繫僑胞對我政府之情感。	
1	25	27	7	59	國際教育交流	有	馬來西亞地區僑生向為表現較為優異、各校競相招生的學生。鑑於近年來台升學人數普受大陸及紐澳各國雙聯學制的影響，有逐年下降的趨勢，因而升學輔導講	

計畫名稱及領域代碼	擬前往國家	擬拜會或視察機構	拜會內容	預計前往期間	預計天數	擬派人數
13赴海外辦理招生說明與宣導86	印尼	僑生主要來源學校及招生聯繫單位	辦理招生說明與宣導。	98.09-98.10	6	1
14赴海外辦理招生說明與宣導86	越南、柬埔寨	僑生主要來源學校及招生聯繫單位	辦理招生說明與宣導。	98.03-98.03	5	1
15赴海外辦理招生說明與宣導86	美國	僑生主要來源學校及招生聯繫單位	瞭解當地試務流程、辦理狀況及辦理宣導說明會。	98.08-98.09	8	1
16考察紐西蘭政府推動策略性人力資源措施86	紐西蘭	紐西蘭政府機關	1.了解紐西蘭政府機關人事制度之改革，如何使文官人力資源管理，能更有效因應政府面對新環境之人力資源需求，以實現績效管理、專業創新之目標。 2.了解並擷取紐西蘭人事制度現況運作及實效，作為本部著力於人力資源管理的借鏡。	98.01-98.12	7	2
17高級中等以下學校教師專業評鑑與專業發展之整合86	美國或加拿大	省或州教育局、高國中小學校	探究該國、省或州教育局如何推動教師專業評鑑與專業發展整合性之規劃。	98.09-98.10	8	2
二·訪問 16訪問韓國教育開發院並進行交流 16	韓國	韓國教育開發院	韓國人愛鄉愛國是非常有名的，希望能了解他們如何進行本土教育。又95年韓國教育開發院院長曾應邀到本部訪問，並熱烈盼望未來能有更進一步的交流，此次訪問希望能促成更進一步的合作計畫。	98.04-98.09	4	2
19參加國際數學奧林匹亞競賽86	德國		參加競賽。	98.07-98.07	15	1
20參加國際物理奧林匹亞競賽86	墨西哥		參加競賽。	98.07-98.07	15	1
21參加國際化學奧林匹亞競賽86	英國		參加競賽。	98.07-98.07	15	1
22參加國際生物奧林匹亞競賽86	日本		參加競賽。	98.07-98.07	15	1



部  
算類別表—考察、視察、訪問

98年度

單位：新臺幣千元

旅	費			預	算	歸屬預算科目	前三年內有無赴同一機構拜會	
	交 通 費	生 活 費	辦 公 費				合 計	有/無
1	30	20	5	55	國際教育交流	有	座及招生宣導說明會之辦理，實 刻不容緩。 印尼地區之華語環境近年有了大 幅的改善，擬回台升學之僑生人 數亦可望有所提昇。又當地華人 人數眾多，已改成測驗地區，值 得廣為宣導升學管道。	
1	25	17	6	48	國際教育交流	有	越南地區台商聚集且對我友好， 且配合越南政府人才培育計畫。	
1	43	50	7	100	國際教育交流	有	美國華僑人數眾多，值得廣為宣 導，以爭取優秀僑生回國升讀大 學。	
2	90	90	29	209	一般行政	無		
2	100	46	4	150	一般教育推展	無		
2	50	-	-	50	一般教育推展	無		
1	100	40	-	140	中等教育督導及 師資培育	無		
1	80	20	-	100	中等教育督導及 師資培育	無		
1	50	30	-	80	中等教育督導及 師資培育	無		
1	40	20	-	60	中等教育督導及	無		

教育  
派員出國計畫預  
中華民國

計畫名稱及領域代碼	擬前往國家	擬拜會或視察機構	拜會內容	預計前往期間	預計天數	擬派人數
23參加國際資訊奧林匹亞競賽86	保加利亞		參加競賽。	98.08-98.08	15	1
24選派中小學校長赴美促進教育交流合作計畫86	美國	參訪教育相關學會、國民中小學、學區	為增加台美雙方教育人員交流、未來合作機會、提升我國教育人員國際觀與全球化視野及體驗，教育部自96年度起，於每年10月份辦理「選派國中小校長赴美促進教育交流合作計畫」，參訪與我國簽訂教育合作備忘錄之美國州政府所轄國民中小學及教育環境。	98.10-98.10	10	1
25部次長訪問中南美友邦或參與國際教育會議及活動86	中南美地區	當地國教育主管機關及主要大學	增進邦誼並促進我國與該地區教育合作及交流。	98.09-98.09	7	3

部  
算類別表一考察、視察、訪問

98年度

單位：新臺幣千元

旅	費			合	算	歸屬預算科目	前三年內有無赴同一機構拜會	
	交 通 費	生 活 費	辦 公 費				有/無	如有，說明其拜會內容
	40	30	-		70	師資培育 中等教育督導及 師資培育	無	
	100	70	10		180	國民教育行政及 督導	無	
	250	150	40		440	國際教育交流	有	赴多明尼加參加中美洲國家大學 聯盟年會。

教育部  
派員出國計畫預算類別表

中華民國

計畫名稱及領域代碼	擬前往國家或地區	主要會議議題 談判重點等	預計天數	擬派人數	旅費	
					交通費	生活費
<b>一、定期會議</b>						
01出席2009亞太經合會APEC人力資源發展工作小組 - 86	新加坡	亞太經濟合作人力資源發展年度工作小組會議(APEC HRDWG)。	6	2	60	40
022009聯合國婦女地位委員會NGO會議 - 86	美國紐約	婦女及性別主流化議題。	8	1	60	120
03參加海外臺灣學校董事長、校長、家長會長聯席會議 - 86	馬來西亞	參加海外臺灣學校董事長、校長、家長會長聯席會議，並視察馬來西亞吉隆坡及檳吉臺灣學校校務。	5	2	35	30
04國際學術網路(I'NET/Internet)或亞太國際學術網路(APRICOT/APAN)2009年年會 - 86	依主辦國家地點而定	齊聚各國網路菁英探討國際網路趨勢、資源管理及先進技術等，有助於本部台灣學術網路(TANET)與國外教育研究網路互連及合作事宜。	8	1	45	40
05參加圖書館國際研討會蒐集數位圖書館資料、考察公共圖書館資訊及閱讀推廣服務 - 86	美國	1. 參加美國圖書館2009年年會所舉辦與數位圖書館相關議題之研討會，參觀年會展覽會場，蒐集數位圖書館相關資料及各項閱讀推廣服務。	9	2	60	106
06參加國際圖書館協會聯盟(IFLA)2009年年會暨考察義大利境內社教機構暨藝文古蹟 - 86	義大利米蘭	1. 參加IFLA 2009年年會(義大利米蘭)(5天)。 2. 相關行程安排參訪義大利境內中央圖書館、安波羅修圖書館等社教機構及藝文古蹟，作為國立台中圖書館新館遷建庭園藝術設計及公共藝術品設置參考(3天)。	9	2	88	78
<b>二、不定期會議</b>						
07海外地區性工作協調會報及考察駐外交教業務 - 86	美國	本部與駐外文化機構間業務、政策與執行之溝通協調及檢討。	8	2	170	110
08台加高等教育會議 - 86	加拿大	瞭解台、加大學校院雙邊合作現況及實際運作情形。	5	2	73	77
09台澳高等教育會議 - 86	澳大利亞	瞭解台、澳大學校院雙邊合作現況及實際運作情形。	5	2	84	65

部  
一開會、談判

98年度

單位：新台幣千元

費 活 費	預 算		歸屬預算科目	最近三次有關同一出國計畫之實際執行情形			
	辦 公 費	合 計		出 國 地 點	出 國 期 間	出 國 人 數	國 外 旅 費
40	-	100	國際教育交流				-
120	-	180	國際教育交流				-
30	5	70	國際教育交流	越南胡志明市	96.05	3	156
				印尼雅加達	97.09	2	820
40	35	120	教育與學術資訊 管理及發展	美國紐奧良	97.10	1	120
				美國芝加哥	95.11	1	97
				澳洲伯斯	95.02	1	56
106	10	176	國立台中圖書館 行政及推展	美國加拿大	95.10	2	180
				美國華盛頓及紐約	96.06	2	172
				美國	97.06	2	172
78	10	176	國立台中圖書館 行政及推展	日本韓國	95.07	2	172
				南非香港	96.08	2	180
				加拿大美國	97.08	2	180
110	-	280	國際教育交流				-
77	-	150	國際教育交流				-
66	-	150	國際教育交流				-

教育部  
一進  
98年度

教  
育  
部  
一  
進  
1  
98  
年  
度

派員出國計畫預算類別表

中華民國

計畫名稱及領域代碼	擬前往國家	主要研習課程	預計前往期間	預計天數	擬派人數
三、實習 01第5屆歐盟研習班-86	比利時布魯塞爾	講員授課、參訪歐盟相關機構及與歐盟官員、歐洲議會議員餐敘座談等活動。	98.11-98.11	10	1

教育部  
一進修、研究、實習

單位：新台幣千元

中華民國  
派人數

旅		費		預		算		歸屬預算科目	前三年度已派人員人數
生	活	費	書籍學雜等費	機票手續保險費	合	計			
		80			90		170	國際教育交流	0

計畫名稱及領域代碼	擬前往地區	擬拜會單位	工 作 內 容	預計前往期間	預計天數	擬派人數
01香港與澳門學生社會科學習成就評量之實際及研究80	香港及澳門	香港中文大學大學·澳門大學	1.了解對方社會科學生學習評量的研究狀況，交換研究資料與心得。 2.瞭解香港、澳門等地社會科學習評量的實務經驗及未來的相關規劃，並建立合作關係。	98.03-98.10	4	3
03參訪大陸·香港相關機構以完備(臺灣學生學習成就評量資料庫)之功能10	北京、江西、南京、香港	北京·南京·江西師範大學·香港中文大學	1.拜訪大陸及香港測驗評量專家，了解國際測驗評量設計及執行情形，並就本案研究進行資料檢證與比較研究交流，交換研究資料與心得。 2.瞭解大陸、香港測驗編製與執行等之研究及其相關之規劃，並建立合作關係。	98.04-98.10	8	1
04自然與生活科技領域能力指標的屬性分析及試題設計16	北京	北京師範大學、北京大學、清華大學	1.蒐集相關「台灣學生學習成就評量資料庫」的資料。 2.蒐集相關中學化學試題研發、編製的原則與方法的資料。	98.01-98.03	8	1
05海外聯招會港澳地區招生宣導86	香港及澳門	海華服務基金、中華旅行社、香港著名中學等	配合海外聯招會招生宣導及辦理教育展報名期間，在香港辦理招生宣導說明會、試務座談會及協助報名試務工作講習等。	98.02-98.02	8	4
06考察港澳中國教育現況86	中國	港澳中國教育機構	考察教育現況。	98.04-98.04	10	2
07督導國中基本學力測驗中國考場試務工作86	中國	臺僑子弟學校	督導國中基本學力測驗中國考場試務工作順利進行。	98.05-98.05	5	1
08宣導臺僑子弟返臺就學計畫86	中國	中國臺商協會	宣導臺僑子女返臺就學。	98.07-98.07	5	2
09視察大陸地區台商子弟學校86	中國	東莞、華東及上海等臺僑子弟學	視察學校校務發展、營運狀況及財務收支。	98.10-98.10	10	2



教育部  
畫預算類別表

98年度

單位：新台幣千元

中華民國

擬派人數

擬派人數	旅 費 預 算				歸屬預算科目	前三年內有無赴同一單位拜會	
	交 通 費	生 活 費	辦 公 費	合 計		有/無	如有，說明其拜會內容
1	36	111	3	150	一般教育推展	無	
1	40	46	4	90	一般教育推展	無	
1	20	28	2	50	一般教育推展	無	
4	43	152	15	210	高等教育行政及督導	無	
2	60	150	50	260	國際教育交流	無	
1	20	30	20	70	國際教育交流	有	於臺商子弟學校設置考場。
2	20	45	40	105	國際教育交流	無	
2	40	110	50	200	國際教育交流	有	年度業務視察。

教育部  
大陸計畫派員

中華民國

育部  
畫預

98年度

計畫名稱及領域代碼	擬前往地區	擬拜會單位	工 作 內 容	預計前往期間	預計天數	擬派人數
10出席APEC等國際組織會議86	中國	校 國際組織	出席APEC等國際組織教科文會議。	98.10-98.10	10	
11視察香港廣邑公司86	中國	香港廣邑公司	視察本部在港校產營運情形。	98.11-98.11	4	

教育部  
赴大陸計畫預算類別表

中華民國

98年度

單位：新台幣千元

天數	擬派人數	旅 費 預 算				歸屬預算科目	前三年內有無赴同一單位拜會	
		交 通 費	生 活 費	辦 公 費	合 計		有/無	如有，說明其拜會內容
10		60	165	60	285	國際教育交流	無	
4		20	40	20	80	國際教育交流	有	年度業務視察。

教育部  
歲出按職能及  
中華民國

部  
經濟性  
98年度

職能 別分類	經濟性 分類	常 支 出				小計
		經 消費支出	常 債務利息	支 補助地方	出 移轉民間	
總 計		31,504,459	-	71,501,358	37,766,642	140,772,459
04教育		21,413,303	-	70,276,635	31,337,517	123,027,455
06社會安全與福利		9,805,251	-	-	5,758,640	15,563,891
08娛樂、文化與宗教		285,905	-	1,224,723	670,485	2,181,113

資本形

4.1

3.5

6.

部  
經濟性綜合分類表  
98年度

單位：新臺幣千元

	資		支			小計	總計
	資本形成	土地購入	增資	補助地方	移轉民間		
10,772,459	4,195,179	126,408	8,400,029	8,004,178	4,914,464	25,640,258	166,412,717
13,027,456	3,560,841	126,408	8,263,064	7,416,006	4,914,464	24,280,783	147,308,238
5,563,891	-	-	-	-	-	-	15,563,891
2,181,113	634,338	-	136,965	588,172	-	1,359,475	3,540,588

本 頁 空 白

# 附 錄

中部辦公室及各國立高級中等學校



# 中部辦公室及各國立高級中等學校

## 目 錄

中華民國 98 年度

	頁 次
一、歲出計畫提要及分支計畫概況表 .....	附 1-1
二、各項費用彙計表 .....	附 1-27
三、人事費分析表 .....	附 1-29
四、預算員額明細表 .....	附 1-30
五、公務車輛明細表 .....	附 1-32

# 中部辦公室及各國立高級中等學校

## 歲出計畫提要及分支計畫概況表

中華民國 98 年度

單位：千元

工作計畫名稱	分預算機關	預算金額
合計		48,367,047
中等教育管理	中部辦公室	14,781,859
各國立高級中等學校	1. 各國立高級中等學校	2,292,578
	2. 國立基隆高級中學	190,807
	3. 國立泰山高級中學	246,397
	4. 國立新莊高級中學	197,275
	5. 國立林口高級中學	143,319
	6. 國立新竹高級中學	202,084
	7. 國立卓蘭實驗高級中學	176,109
	8. 國立大甲高級中學	178,691
	9. 國立台中第二高級中學	258,856
	10. 國立台中文華高級中學	227,721
	11. 國立南投高級中學	185,756
	12. 國立竹山高級中學	179,146
	13. 國立中興高級中學	156,973
	14. 國立彰化高級中學	221,293
	15. 國立鹿港高級中學	167,473
	16. 國立溪湖高級中學	159,277
	17. 國立虎尾高級中學	162,299
	18. 國立嘉義高級中學	241,116
	19. 國立東石高級中學	166,877
	20. 國立後壁高級中學	158,918
	21. 國立新化高級中學	135,226
	22. 國立新豐高級中學	135,620
	23. 國立北門高級中學	127,179
	24. 國立善化高級中學	123,982
	25. 國立岡山高級中學	161,316
	26. 國立鳳新高級中學	209,704

千元  
 類  
 047  
 859  
 578  
 807  
 397  
 275  
 319  
 084  
 109  
 691  
 856  
 721  
 756  
 146  
 973  
 293  
 473  
 277  
 299  
 116  
 877  
 918  
 226  
 620  
 179  
 982  
 316  
 704

工作計畫名稱	分預算機關	預算金額
	27. 國立旗美高級中學	122,512
	28. 國立屏東高級中學	211,549
	29. 國立屏北高級中學	79,693
	30. 國立潮州高級中學	161,467
	31. 國立玉里高級中學	151,382
	32. 國立馬公高級中學	313,233
	33. 國立馬祖高級中學	130,171
	34. 國立蘭陽女子高級中學	146,574
	35. 國立基隆女子高級中學	209,333
	36. 國立屏東女子高級中學	174,947
	37. 國立瑞芳高級工業職業學校	217,131
	38. 國立新竹高級工業職業學校	218,427
	39. 國立沙鹿高級工業職業學校	254,039
	40. 國立東勢高級工業職業學校	245,364
	41. 國立台中高級工業職業學校	424,237
	42. 國立埔里高級工業職業學校	167,561
	43. 國立嘉義高級工業職業學校	329,418
	44. 國立屏東高級工業職業學校	296,896
	45. 國立花蓮高級工業職業學校	259,243
	46. 國立仁愛高級農業職業學校	104,348
	47. 國立宜蘭高級商業職業學校	194,246
	48. 國立羅東高級商業職業學校	172,700
	49. 國立中壢高級商業職業學校	229,960
	50. 國立新竹高級商業職業學校	181,139
	51. 國立苗栗高級商業職業學校	131,753
	52. 國立豐原高級商業職業學校	221,586
	53. 國立南投高級商業職業學校	144,423
	54. 國立華南高級商業職業學校	165,123
	55. 國立員林高級農工職業學校	216,198
	56. 國立西螺高級農工職業學校	192,838
	57. 國立虎尾高級農工職業學校	167,226
	58. 國立北港高級農工職業學校	156,483
	59. 國立曾文高級農工職業學校	217,416

工作計畫名稱	分預算機關	預算金額
	60. 國立內埔高級農工職業學校	175,561
	61. 國立基隆高級商工職業學校	240,850
	62. 國立淡水高級商工職業學校	335,014
	63. 國立草屯高級商工職業學校	234,172
	64. 國立水里高級商工職業學校	127,995
	65. 國立土庫高級商工職業學校	131,627
	66. 國立白河高級商工職業學校	134,645
	67. 國立光復高級商工職業學校	88,984
	68. 國立二林高級工商職業學校	183,484
	69. 國立玉井高級工商職業學校	120,929
	70. 國立頭城高級家事商業職業學校	159,802
	71. 國立中壢高級家事商業職業學校	123,802
	72. 國立斗六高級家事商業職業學校	122,502
	73. 國立曾文高級家事商業職業學校	113,676
	74. 國立基隆高級海事職業學校	326,000
	75. 國立台南高級海事水產職業學校	113,303
	76. 國立東港高級海事水產職業學校	146,905
	77. 國立澎湖高級海事水產職業學校	224,411
	78. 國立成功商業水產職業學校	80,940
	79. 國立台南啟聰學校	186,851
	80. 國立和美實驗學校	177,629
	81. 國立林口啟智學校	173,422
	82. 國立桃園啟智學校	204,158
	83. 國立台南啟智學校	195,850
	84. 國立花蓮啟智學校	120,785
	85. 國立基隆特殊教育學校	58,496
	86. 國立台中特殊教育學校	131,703
	87. 國立雲林特殊教育學校	82,560
國立高級中等學校教學與訓輔輔助	中部辦公室	14,918,904
國立高級中等學校校務基金	中部辦公室	735,620

**教育部中部辦公室**  
**歲出計畫提要及分支計畫概況表**

經費門併計

中華民國98年度

單位：新臺幣千元

工作計畫名稱及編號	5120010302 中等教育管理	預算金額	14,781,859
-----------	-------------------	------	------------

<p>計畫內容：</p> <ol style="list-style-type: none"> <li>1. 辦理教師登記、師資訓練、特殊教育、高級中等學校原住民教育、進修教育等業務。</li> <li>2. 推動高中教師改進教學教法、加強高級中等學校人文及社會學科教育。</li> <li>3. 辦理高職評鑑、建教合作及學生實習，推動職校資訊教育。</li> </ol>	<p>預期成果：</p> <p>配合行政院施政計畫，推展教育正常化，加強教師學習環境及教學成果。</p>
--	--

分支計畫及用途別科目	預算金額	承辦單位	說明
01 人員維持	172,214	人事科,行政科,會計科	本項計需經費172,214千元，其內容如下： 1. 編制內職員人事費96,541千元。 2. 編制內技工及工友人事費13,200千元。 3. 年終工作獎金及考績獎金等30,200千元。 4. 其他給與5,190千元。 5. 不休假加班費5,200千元。 6. 技工及工友退職給付等3,120千元。 7. 員工退撫基金、技工及工友退休準備金、工友退職與轉任職員之工友年資退職及撫卹等9,056千元。 8. 員工參加公保及全民健保保險費補助9,707千元。
0100 人事費	172,214		
0103 法定編制人員待遇	96,541		
0105 技工及工友待遇	13,200		
0111 獎金	30,200		
0121 其他給與	5,190		
0131 加班值班費	5,200		
0142 退休退職給付	3,120		
0143 退休離職儲金	9,056		
0151 保險	9,707		
02 基本行政工作維持	1,996,828	中辦行政科,中辦人事科,政風科,中辦會計科	本項計需經費1,996,828千元，其內容如下： 1. 人事費6,497千元，包括： (1) 約聘僱人員人事費4,099千元。 (2) 約聘僱人員年終工作獎金556千元。 (3) 約聘僱人員休假補助費144千元。 (4) 員工加班費997千元。 (5) 約聘僱人員退休離職儲金245千元。 (6) 約聘僱人員參加全民健保及勞工保險保險費補助456千元。 2. 業務費70,372千元，包括： (1) 現職員工參加進修及訓練補助等818千元。 (2) 辦公大樓水電費等5,871千元。 (3) 寄發公文郵件郵費及公務使用電話數據交換等通訊費6,487千元。 (4) 資訊服務費5,754千元。 (5) 臨時租賃車輛之租金85千元。 (6) 公務車牌照稅及汽車燃料使用費等350千元。 (7) 車輛及辦公大樓等保險費290千元。 (8) 辦理國立高級中等學校校長遴選委員會委員兼職交通費100千元。
0100 人事費	6,497		
0104 約聘僱人員待遇	4,099		
0111 獎金	556		
0121 其他給與	144		
0131 加班值班費	997		
0143 退休離職儲金	245		
0151 保險	456		
0200 業務費	70,372		
0201 教育訓練費	818		
0202 水電費	5,871		
0203 通訊費	6,487		
0215 資訊服務費	5,754		
0219 其他業務租金	85		
0221 稅捐及規費	350		
0231 保險費	290		
0241 兼職費	100		
0250 按日按件計資酬金	1,300		

**教育部中部辦公室**  
**歲出計畫提要及分支計畫概況表**

經費門併計

中華民國98年度

單位：新臺幣千元

工作計畫名稱及編號	5120010302 中等教育管理	預算金額	14,781,859
分支計畫及用途別科目	預算金額	承辦單位	說明
0251 委辦費	2,341		<p>(9)本辦公室經營眷舍被佔用，循法律途徑解決，需訴訟費用、律師費與消防安全講習1年2次聘請講師、公共工程施工品質評鑑1年40所學校聘請專家7名評鑑等經費1,300千元。</p> <p>(10)委託辦理公文處理及電腦講習等2,341千元。</p> <p>(11)購置公務車油料、事務用消耗性物品、報紙雜誌及非消耗性物品等10,117千元。</p> <p>(12)員工文康、慶生活動、印刷、雜支及辦公大樓環境清潔工作外包等經費24,544千元。</p> <p>(13)眷舍修繕及辦公室、地下停車場等維修3,140千元。</p> <p>(14)公務汽車6年以上15輛、4至6年1輛及辦公器具等養護費1,070千元。</p> <p>(15)電話交換機維護、空調、電梯升降機及光碟機等養護費3,879千元。</p> <p>(16)行政督導與一般業務督導等旅費、公文資料等運送費用及短程車資4,226千元。</p> <p>3. 設備及投資6,383千元，包括：</p> <p>(1)汰換本辦公室資訊系統硬體設備、委請軟體機構開發設計各項系統及現有系統之異動更新等3,883千元。</p> <p>(2)雷射傳真機、開飲機、影印機、視聽器材、檔案櫃及辦公桌椅等汰舊換新2,500千元。</p> <p>4. 獎補助費1,913,576千元，包括：</p> <p>(1)依法律義務應給予之學生公費等1,500,000千元，其中：</p> <p>&lt;1&gt;身心障礙學生、身心障礙人士子女減免學雜費631,000千元，低收入戶學生減免學雜費402,000千元，合共1,033,000千元。</p> <p>&lt;2&gt;原住民族學生助學金427,270千元。</p> <p>&lt;3&gt;軍公教遺族及現役軍人子弟就學優待14,200千元。</p> <p>&lt;4&gt;特殊境遇婦女子女教育補助費25,530千元。</p>
0271 物品	10,117		
0279 一般事務費	24,544		
0282 房屋建築養護費	3,140		
0283 車輛及辦公器具養護費	1,070		
0284 設施及機械設備養護費	3,879		
0291 國內旅費	4,167		
0294 運費	59		
0300 設備及投資	6,383		
0306 資訊軟硬體設備費	3,883		
0319 雜項設備費	2,500		
0400 獎補助費	1,913,576		
0438 對私校之獎助	400,000		
0441 對學生之獎助	1,500,000		
0475 獎勵及慰問	9,076		
0476 其他補助及捐助	4,500		

**教育部中部辦公室**  
**歲出計畫提要及分支計畫概況表**

經費門併計

中華民國98年度

單位：新臺幣千元

工作計畫名稱及編號	5120010302 中等教育管理	預算金額	14,781,859
分支計畫及用途別科目	預算金額	承辦單位	說 明
			元。
			(2)政府負擔對私立高級中等以下學校教職員及眷屬之保險費補助400,000千元。
			(3)優良教師表揚獎勵金7,762千元。
			(4)退休退職人員三節慰問金1,314千元。
			(5)選送教師出國專題研究計畫補助4,500千元。
03 特教與教師進修、登記	356,152	中辦第一科	本項計畫需經費356,152千元，其內容如下：
0100 人事費	52		1.支應現職工作人員超時加班費52千元。
0131 加班值班費	52		2.支應經常性工作推展所需之各項費用及對現職員工實施教育訓練費用150千元。
0200 業務費	6,572		3.辦理教師登記製發證書與進修研習所需郵電、通訊、消耗或非消耗品購置、各項事務費、法令諮詢費及國內出差旅費等3,772千元。
0201 教育訓練費	150		4.委託辦理台灣省原住民學生保送師範校院甄試600千元。
0203 通訊費	300		5.委託辦理公費生分發事宜550千元。
0250 按日按件計資酬金	149		6.委託學校辦理身心障礙學生12年就學安置與視障、聽障、學障、自閉症等身心障礙學生升學甄試分發及甄試簡章審查等840千元。
0251 委辦費	2,650		7.委託辦理技術及專業教師甄審事宜60千元。
0271 物品	400		8.委託辦理高級中等以下學校及幼稚園教師資格檢定考試教師證申報系統研習100千元。
0279 一般事務費	1,700		9.委託辦理特教學生獎助及學雜費減免申辦檢核系統500千元。
0291 國內旅費	1,223		10.補助身心障礙學生12年就學安置，高中職普通班身心障礙學生輔導經費，各種障礙類別學生甄試分發安置，特教班訪視，會議研習，購買學生用點字及大字體教科書，補助高雄縣立特殊教育學校與實施校務基金學校學生事務及校務所需，補助台北縣、新竹市、台東縣、屏東縣政府所轄高中職設特教班開班及交通車租金等經費349,406千元。
0400 獎補助費	349,528		11.補助高中職身心障礙學生獎助金122千元。
0410 對臺灣省各縣市之補助	20,900		本項計畫需經費8,154,301千元，其內容如下：
0430 政府機關間之補助	137,788		1.支應高級中學教育行政工作人員人事費1,175
0432 對特種基金之補助	82,722		
0438 對私校之獎助	107,996		
0441 對學生之獎助	122		
04 高級中學管理	8,154,301	中辦第二科， 中辦第五科	



**教育部中部辦公室**  
**歲出計畫提要及分支計畫概況表**

經費門併計

中華民國98年度

單位：新臺幣千元

工作計畫名稱及編號	5120010302 中等教育管理	預算金額	14,781,859
分支計畫及用途別科目	預算金額	承辦單位	說明
0100 人事費	1,175		千元(含約僱人員2人人事費)。
0104 約聘僱人員待遇	828		2. 支應高級中學教育經常性行政業務推展所需經費4,903千元。
0111 獎金	105		3. 辦理高級中學教育行政工作所需旅運費1,600千元。
0121 其他給與	32		4. 委辦英語競賽與高中教務、學務、輔導、圖書館事務等工作經費7,000千元。
0131 加班值班費	75		5. 委託辦理高中校務評鑑研究及相關事務10,290千元。
0143 退休離職儲金	45		6. 補助外交小尖兵選拔及辦理各項高中教育相關活動6,750千元。
0151 保險	90		7. 補助九二一震災私立高中修復重建教學建築設施專案貸款融資利息差額及手續費補貼10,000千元。
0200 業務費	28,688		8. 補助高級中等學校學生就學貸款利息500,000千元。
0201 教育訓練費	340		9. 補助就讀私立高級中等學校學生學雜費6,250,000千元。
0203 通訊費	770		10. 獎補助私立高級中等學校經費240,000千元(包含無障礙環境設施改善20,000千元)。
0250 按日按件計資酬金	739		11. 鼓勵國中生升學當地高中獎勵金60,000千元。
0251 委辦費	17,719		12. 為建立高中特色,補助辦理相關業務及充實相關設備69,592千元。
0271 物品	940		13. 推動高中原住民教育活動(依原住民教育法編列)94,870千元,包括:
0279 一般事務費	2,474		(1)補助台灣省私立高中充實原住民教學設備3,670千元。
0291 國內旅費	5,706		(2)補助原住民就讀台灣省高中住宿及伙食費88,200千元。
0400 獎補助費	8,124,438		(3)補助原住民就讀台灣省私立高中課業輔導教師鐘點費3,000千元。
0401 對台北市政府之補助	73,000		14. 清寒僑生公費待遇及清寒僑生助學金4,101千元。
0402 對高雄市政府之補助	21,300		15. 私立學校聘用僑生輔導人員補助費150千元。
0410 對臺灣省各縣市之補助	19,000		16. 補助僑生基本學科課業輔導經費2,668千元。
0430 政府機關間之補助	90,958		17. 推動高中拔尖計畫,建立優質高中經費270,000千元。
0432 對特種基金之補助	606,909		
0437 對國內團體之捐助	883		
0438 對私校之獎助	410,087		
0441 對學生之獎助	6,902,301		



**教育部中部辦公室**  
**歲出計畫提要及分支計畫概況表**

中華民國98年度

單位：新臺幣千元

經費門併計

千元

11,859

工作計畫名稱及編號	預算金額	承辦單位	說 明
5120010302 中等教育管理			
05 高級職校管理	2,801,542	中辦第六科, 中辦第三科	18. 補助公私立高中職教師專業發展計畫16,645千元。 19. 補助辦理高中校務評鑑計畫8,000千元。 20. 補助辦理高中職學生學習扶助方案90,000千元(包含高中職身心障礙學生學習輔導20,000千元)。 21. 國中基本學力測驗印卷等試務工作, 98年輪由台北市政府主辦, 本室應分攤補助經費38,000千元。 22. 補助辦理「與課本作家面對面—高中國文教師現代文學研習營」883千元。 23. 推動98課程綱要補助辦理多元選修課程鐘點費 13,000千元。 24. 補助各校評審中學生網站小論文及心得寫作等相關費用1,680千元。 25. 補助實施校務基金學校辦理延續性工程經費159,783千元與老舊建物汰建工程、因應新課程綱要及其他所需充實之相關設備經費等288,316千元, 合共448,099千元。 26. 辦理視導業務等各項工作業務費、連繫郵電費及教育人員進修費等360千元。 27. 委請學校辦理網路e視導、中等學校心理衛生諮商中心工作與辦理輔導員專業研習、視導人員研習及研討會等經費429千元。 28. 分派視導人員赴23縣市擔任視導工作及參加各項會議差旅費4,106千元。 本項計需經費2,801,542千元, 其內容如下: 1. 辦理各項技職教育所需經費2,753,442千元, 包括: (1) 約僱2人人事費745千元, 年終工作獎金86千元, 休假補助費32千元, 約僱人員退休離職給付30千元, 勞保及全民健保保險費補助77千元, 合共970千元。 (2) 辦理職業學校教務等相關活動經費1,455千元。 (3) 辦理多元入學統一分發作業及支援國中基本學歷測驗印卷試務等相關經費1,169千元, 宣導工作及召開總檢討會議經費760千元
0100 人事費	1,244		
0104 約聘僱人員待遇	745		
0111 獎金	86		
0121 其他給與	32		
0131 加班值班費	274		
0143 退休離職儲金	30		
0151 保險	77		
0200 業務費	66,933		
0201 教育訓練費	550		
0203 通訊費	500		

**教育部中部辦公室**  
**歲出計畫提要及分支計畫概況表**

經費門併計

中華民國98年度

單位：新臺幣千元

工作計畫名稱及編號	5120010302 中等教育管理	預算金額	14,781,859
分支計畫及用途別科目	預算金額	承辦單位	說 明
0250 按日按件計資酬金	1,183		，合共1,929千元。
0251 委辦費	58,998		(4)配合高職新課程實施，教科書送審所需之
0271 物品	1,150		相關經費6,023千元。
0279 一般事務費	1,791		(5)推動學生訓輔（友善校園）計畫2,180千元
0291 國內旅費	2,751		。
0294 運費	10		(6)鼓勵優秀國中畢業生升學高職獎學金56,00
0400 獎補助費	2,733,365		0千元。
0401 對台北市政府之補助	24,808		(7)推動實用技能學程委請學術單位規劃配套
0402 對高雄市政府之補助	33,942		措施及教材研發、課程審查、研習等各項
0410 對臺灣省各縣市之補助	20,823		業務經費3,344千元。
0429 對福建省各縣之補助	257		(8)逐步實施高職免學費方案1,289,000千元，
0430 政府機關間之補助	630,919		包括：
0432 對特種基金之補助	1,205,749		<1>實用技能學程開班經費補助590,000千元
0438 對私校之獎助	723,294		。
0441 對學生之獎助	93,573		<2>產業特殊需求類科與特殊地區高中職免
			試入學補助經費79,000千元
			<3>高職建教合作班及產業特殊需求類科班
			免學費補助620,000千元。
			(9)推動綜合高中方案各項行政措施及充實教
			學設備（含高職發展相關業務）75,457千
			元。
			(10)推動高中職社區化方案各項行政措施、充
			實或改善教學設備及徵收校地經費212,53
			5千元。
			(11)薦輔分發、實用技能學程作業及宣導等64
			2千元。
			(12)獎勵辦理建教合作及實用技能班設備費50
			,000千元。
			(13)辦理98學年度全國高級中等學校學生技藝
			競賽及丙級專案技能檢定23,069千元。
			(14)辦理輪調式建教合作學生基礎訓練、建教
			班觀摩活動、建教合作機構評估、宣導、
			研習及檢討會等經費23,477千元。
			(15)高中職創意教學及競賽活動等經費14,000
			千元。
			(16)職業類科教師赴公民營機構研習經費665
			千元。
			(17)補助臺灣省高級職業學校原住民學生住宿

**教育部中部辦公室**  
**歲出計畫提要及分支計畫概況表**

經費門併計

中華民國98年度

單位：新臺幣千元

工作計畫名稱及編號	5120010302 中等教育管理	預算金額	14,781,859
分支計畫及用途別科目	預算金額	承辦單位	說明
			伙食費37,573千元。 (18)921震災私立高職復建重建專案貸款融資利息補貼1,920千元。 (19)補助高級中等學校推動教育旅行計畫經費7,000千元。 (20)委請私立高中職法律案件律師諮詢及出席費、學校大額工程案件構想書、規劃設計專業性審查與其他專案性會議聘請專家學者審查及出席費1,131千元。 (21)推動各項技職教育有關郵電費、消耗品及業務接洽開會旅費、員工進修訓練等費用4,365千元。 (22)高職優質化補助方案相關經費341,100千元。 (23)學區劃分實施計畫辦理相關工作經費2,185千元。 (24)高職校務評鑑計畫辦理相關工作經費14,250千元，以及委請會計師查核私立高中職財務經費4,750千元，合共19,000千元。 (25)為增進教師專業知能，補助學校辦理校內教師研習相關經費1,425千元，高中職輔導轉型及退場作業經費475千元，合共1,900千元。 (26)辦理高職校長會議經費760千元，全國職業學校實習主任工作會議經費950千元，以及辦理各項活動海報文宣設計製作經費570千元，合共2,280千元。 (27)三重商工興建多功能教學大樓先期規劃經費300千元。 (28)心理衛生中心精神科醫師、心理諮商師與助理之鐘點費及輔導團專業研習等相關經費4,600千元。 (29)充實或改善國立高級職業學校實習工廠設備200,000千元。 (30)補助國立高級職業學校辦理新課程綱要相關業務及充實設備等經費82,044千元。 (31)補助實施校務基金學校經常性行政業務推展所需經費56,320千元與延續性工程、校

**教育部中部辦公室**  
**歲出計畫提要及分支計畫概況表**

經資門併計

中華民國98年度

單位：新臺幣千元

工作計畫名稱及編號	預算金額	承辦單位	說明
5120010302 中等教育管理			<p>舍小型工程修繕及充實各項教學設備經費等230,978千元，合共287,298千元。</p> <p>2. 執行中等學校學生國防教育與安全維護行政工作及督導訪視等經費48,100千元，包括：</p> <p>(1) 執行本計畫所需加班值班費274千元。</p> <p>(2) 執行本計畫所需教育費40千元，通訊費300千元，按日按件計資酬金、出席費、稿費52千元，一般公務用消耗品130千元，非消耗品120千元，一般事務費520千元及國內出差旅費1,277千元，合共2,439千元。</p> <p>(3) 辦理國防通識課程、推動全民國防教育多元教學活動及教材、教具，構建校園安全災害管理機制，春暉專案等經費2,685千元。</p> <p>(4) 補助台灣省各縣市及福建省金門縣學生校外生活輔導委員會執行轄內中等學校學生校外生活輔導工作（校外聯合巡查、駐站輔導、縣市分會委員會議及檢討會、年終工作檢討會、校園安寧維護），以維護各級學校學生校外安全及身心健全發展所需經費26,200千元。</p> <p>(5) 補助本部各縣市聯絡處以推展國立暨台灣省私立高級中等學校軍訓人員於校園內執行校園安全及災害防救作業通報機制、學生國防通識教育、學生生活輔導與維護校園安寧及學生安全等工作經費16,502千元。</p>
06 地方及進修教育管理	859,088	中辦第四科	<p>本項計需經費859,088千元，其內容如下：</p> <p>1. 支應國民教育、藝術教育、進修學校教育及體育衛生教育行政工作人員(含約僱人員6人)人事費3,678千元。</p> <p>2. 支應藝術教育、進修學校教育及體育衛生教育行政所需之業務費7,874千元，包括委託辦理藝術教育、進修教育、自學學力鑑定考試及交通安全教育評鑑2,479千元，學校體育衛生教育與領導人才培育437千元，以及相關之事務費、訓練費、旅運費等4,958千元。</p> <p>3. 辦理終身、親子、童軍、藝文等教育研習及配</p>
0100 人事費	3,678		
0104 約聘僱人員待遇	2,747		
0111 獎金	345		
0121 其他給與	114		
0131 加班值班費	3		
0143 退休離職儲金	156		
0151 保險	313		
0200 業務費	7,874		
0201 教育訓練費	20		
0203 通訊費	150		

**教育部中部辦公室**  
**歲出計畫提要及分支計畫概況表**

中華民國98年度

單位：新臺幣千元

經費門併計

千元  
859  
經費  
文工  
300  
費5  
消  
內  
多  
全  
千元  
校  
生  
站  
終  
各  
需  
灣  
執  
學  
校  
元  
及體  
)人  
教育  
管理  
及交  
三教  
事務  
及配

工作計畫名稱及編號	5120010302 中等教育管理	預算金額	14,781,859
分支計畫及用途別科目	預算金額	承辦單位	說明
0250 按日按件計資酬金	212		合編印資料、刊物，以提昇父母教養知能356千元。
0251 委辦費	2,916		
0271 物品	330		4. 補助高級中等學校辦理第二專長教育班研習等4,300千元。
0279 一般事務費	1,941		
0291 國內旅費	2,305		5. 補助高級中等學校設置校內道路指標、劃線及交通標語、標誌等加強交通安全環境經費1,200千元。
0400 獎補助費	847,536		
0401 對台北市政府之補助	100		
0402 對高雄市政府之補助	100		6. 辦理高級中等學校充實藝術欣賞及學生參加全國四項比賽交通膳雜費、藝文團隊研習、展演及師生康樂輔導、休閒、社團活動12,200千元。
0410 對臺灣省各縣市之補助	439,685		
0429 對福建省各縣之補助	4,045		
0430 政府機關間之補助	30,177		7. 高級中等進修學校教育及補習班公共安全輔導2,330千元。
0432 對特種基金之補助	20,641		
0437 對國內團體之捐助	356		8. 辦理國民中小學及幼稚園教師介聘作業1,600千元。
0438 對私校之獎助	40,761		
0441 對學生之獎助	311,671		9. 補助高級中等學校辦理領袖人才培育活動2,000千元。
			10. 高級中等學校辦理學校運動團隊、校內班際比賽、體育育樂營、校際體育活動、訓練、學生幹部訓練及體育班等經費30,844千元。
			11. 補助高級中等學校辦理體育班及培育優秀運動選手基本需求經費25,000千元。
			12. 補助高級中等學校辦理游泳學習營，外租游泳池實施游泳教學等24,000千元。
			13. 補助高級中等學校辦理衛生教育宣導工作、餐飲管理、食品販售管理、環保教育、師生安全教育與急救訓練推廣等3,706千元。
			14. 補助高級中等進修學校學生學費180,000千元。
			15. 補助辦理高級中等學校學生及國民中小學、幼稚園學生(不包含台北及高雄兩市)團體保險經費560,000千元(97學年度第2學期與98學年度第1學期，包括高級中等學校120,000千元，國民中小學及幼稚園440,000千元)。
07 建校與修建及設備	441,734	中辦第二科	本項計需經費441,734千元，其內容如下：
0300 設備及投資	27,934		1. 各國立高級中等學校(含實施校務基金學校)天然災害復原所需經59,334千元。
0303 公共建設及設施費	27,934		
0400 獎補助費	413,800		2. 補助國立高級中等學校老舊危險校舍耐震詳細

**教育部中部辦公室**  
**歲出計畫提要及分支計畫概況表**

經資門併計

中華民國98年度

單位：新臺幣千元

工作計畫名稱及編號	5120010302 中等教育管理	預算金額	14,781,859
分支計畫及用途別科目	預算金額	承辦單位	說明
0432 對特種基金之補助	413,800		評估經費102,400千元、補強及整建經費280,000千元，合共382,400千元。

經資門  
工作  
計畫內  
分  
01人  
010  
01  
01  
01  
01  
01  
01  
01  
01  
01  
02基  
010  
01  
01  
01  
01  
01  
01  
020  
02  
02  
02  
02  
02  
02  
02

**教育部中部辦公室**  
**歲出計畫提要及分支計畫概況表**

千元  
859

經費門併計

中華民國98年度

單位：新臺幣千元

工作計畫名稱及編號	5120010303 各國立高級中等學校	預算金額	17,930,664
-----------	----------------------	------	------------

計畫內容： 預期成果：

30,0

分支計畫及用途別科目	預算金額	承辦單位	說明
01 人員維持	13,620,041	各國立高級中等學校	本項含國立高級中等學校教職員1萬2,219人、技工及工友1,079人、約聘及約僱75人等經費13,620,041千元，其內容如下：
0100 人事費	13,620,041		
0103 法定編制人員待遇	8,913,849		1. 法定編制人員人事費8,913,849千元。
0104 約聘僱人員待遇	228,517		2. 外聘兼任教師、約聘僱助理教師、兼職校醫及教師兼課鐘點費228,517千元。
0105 技工及工友待遇	417,112		3. 技工及工友之工餉、加給等417,112千元。
0111 獎金	2,307,996		4. 教職員工年終工作獎金(含約聘僱人員)、考績獎金及月退休人員年終慰問金2,307,996千元。
0121 其他給與	89,142		5. 教職員工休假補助費等89,142千元。
0131 加班值班費	154,748		6. 教職員工加班費13,642千元，不休假加班費13,2578千元及值班費8,528千元，合共154,748千元。
0142 退休退職給付	14,165		7. 技工及工友退休退職給付14,165千元。
0143 退休離職儲金	775,544		8. 教師退撫基金、約聘僱人員公提儲金及勞工退休離職儲金775,544千元。
0151 保險	718,968		9. 教職員參加公保、勞保、軍保及全民健保保險費補助718,968千元。
02 基本行政工作維持	461,399	各國立高級中等學校	本項係國立高級中等學校基本行政工作維持(人事、會計及總務等單位)所需經費461,399千元，其內容如下：
0100 人事費	27,249		
0103 法定編制人員待遇	321		1. 國立高級中等學校與進修學校教師兼課鐘點費、員工值勤(夜)費、加班值班費及育英號實習船聘用船員等人事費27,249千元。
0104 約聘僱人員待遇	20,528		2. 業務費406,624千元，包括：
0111 獎金	2,100		(1) 各國立高級中等學校員工參加研習相關課程所需補助之教材、膳宿及交通費等4,947千元。
0121 其他給與	480		(2) 各國立高級中等學校水費、動力費及電費87,811千元。
0131 加班值班費	1,274		(3) 各國立高級中等學校郵資、電信費及使用網路等經費25,089千元。
0143 退休離職儲金	1,072		(4) 各國立高級中等學校校舍土地租金、資訊軟體版權使用費及租金等6,720千元。
0151 保險	1,474		(5) 各國立高級中等學校各項稅捐及規費1,284千元。
0200 業務費	406,624		
0201 教育訓練費	4,947		
0202 水電費	87,811		
0203 通訊費	25,089		
0211 土地租金	1,205		
0212 權利使用費	40		
0215 資訊服務費	4,596		
0219 其他業務租金	879		



**教育部中部辦公室**  
**歲出計畫提要及分支計畫概況表**

經費門併計

中華民國98年度

單位：新臺幣千元

工作計畫名稱及編號	5120010303 各國立高級中等學校	預算金額	17,930,664
分支計畫及用途別科目	預算金額	承辦單位	說明
0221 稅捐及規費	1,284		(6)各國立高級中等學校法定責任保險、業務
0231 保險費	7,049		活動保險及財產保險等保險費7,049千元。
0241 兼職費	912		(7)各國立高級中等學校其他兼職人員之交通
0249 臨時人員酬金	3,390		費等912千元。
0250 按日按件計資酬金	2,210		(8)各國立高級中等學校清潔及保全維護等經
0262 國內組織會費	99		費3,390千元。
0271 物品	39,809		(9)各國立高級中等學校考試作業費及講座鐘
0279 一般事務費	97,472		點費等2,210千元。
0282 房屋建築養護費	64,111		(10)各國立高級中等學校參加各種學會為常年
0283 車輛及辦公器具養護費	13,329		會員之會費99千元。
0284 設施及機械設備養護費	27,205		(11)各國立高級中等學校事務、衛生、炊事、
0291 國內旅費	15,775		餐飲、康樂、醫療等消耗品及非消耗品39
0294 運費	1,156		,809千元。
0299 特別費	8,256		(12)各國立高級中等學校一般事務費、環保及
0400 獎補助費	27,526		廢棄物處理等經費97,472千元。
0475 獎勵及慰問	27,526		(13)各國立高級中等學校房屋建築修繕費按現
			有辦公房舍面積，依規定標準計列64,111
			千元。
			(14)各國立高級中等學校車輛及辦公器具養護
			費13,329千元，其中辦公器具養護費按預
			算員額每人每年1,048元計列及車輛養護
			費依規定標準編列。
			(15)各國立高級中等學校設施及機械設備養護
			費27,205千元。
			(16)各國立高級中等學校台澎金馬地區旅費及
			運費等16,931千元。
			(17)各國立高級中等學校首長特別費8,256千
			元。
			3.各國立高級中等學校退休退職人員三節慰問金
			27,526千元。
03 教學訓輔業務	1,286,491	各國立高級中等學校	本項係國立高級中等學校辦理訓育輔導、實習及
0100 人事費	23,754		推廣教育活動(教務處、訓導處及學務處等單位)
0104 約聘僱人員待遇	20,218		所需各項經費1,286,491千元，其內容如下：
0131 加班值班費	3,512		1.國立高級中等學校附設進修學校、聯課活動之
0143 退休離職儲金	24		約僱人員酬金1,858千元，教師兼課鐘點費18,
0200 業務費	981,687		360千元，加班費2,301千元，值班費1,211千
0201 教育訓練費	6,765		元及約僱人員提撥退休準備金24千元，合共23
			,754千元。



**教育部中部辦公室**  
**歲出計畫提要及分支計畫概況表**

經費門併計

中華民國98年度

單位：新臺幣千元

工作計畫名稱及編號	5120010303 各國立高級中等學校	預算金額	17,930,664
分支計畫及用途別科目	預算金額	承辦單位	說 明
0202 水電費	80,214		2.業務費981,687千元，包括： (1)各國立高級中等學校員工參加研習相關課程所需補助之教材、膳宿及交通費等6,765千元。 (2)各國立高級中等學校水費、動力費及電費80,214千元。 (3)各國立高級中等學校郵資、電信費及使用網路等經費18,324千元。 (4)各國立高級中等學校資訊軟體版權使用費及租金等40,080千元。 (5)各國立高級中等學校各項稅捐及規費572千元。 (6)各國立高級中等學校法定責任保險、業務活動保險及財產保險等保險費8,167千元。 (7)各國立高級中等學校兼職人員交通費11,651千元。 (8)各國立高級中等學校清潔及保全維護等經費3,204千元。 (9)各國立高級中等學校講座鐘點費及評鑑裁判費等22,185千元。 (10)各國立高級中等學校參加國內專業組織與學術團體為會員之會費及各種學會為常年會員之會費等452千元。 (11)各國立高級中等學校事務、衛生、炊事、餐飲、康樂、醫療等消耗品、非消耗品及油料等203,268千元。 (12)各國立高級中等學校一般事務費、環保及廢棄物處理等經費258,827千元。 (13)各國立高級中等學校房屋建築修繕費28,911千元。 (14)各國立高級中等學校車輛及辦公器具養護費9,552千元。 (15)各國立高級中等學校設施及機械設備養護費232,469千元。 (16)各國立高級中等學校台澎金馬地區旅費、運費及短程車資57,046千元。 3.各國立高級中等學校軍公教遺族與傷殘榮軍子女等公費生、原住民學生助學金及學生工讀獎
0203 通訊費	18,324		
0215 資訊服務費	9,556		
0219 其他業務租金	30,524		
0221 稅捐及規費	572		
0231 保險費	8,167		
0241 兼職費	11,651		
0249 臨時人員酬金	3,204		
0250 按日按件計資酬金	22,185		
0262 國內組織會費	452		
0271 物品	203,268		
0279 一般事務費	258,827		
0282 房屋建築養護費	28,911		
0283 車輛及辦公器具養護費	9,552		
0284 設施及機械設備養護費	232,469		
0291 國內旅費	48,866		
0294 運費	8,100		
0295 短程車資	80		
0400 獎補助費	281,050		
0441 對學生之獎助	273,897		
0475 獎勵及慰問	7,153		

教育部中部辦公室  
歲出計畫提要及分支計畫概況表

經資門併計

中華民國98年度

單位：新臺幣千元

工作計畫名稱及編號	5120010303 各國立高級中等學校	預算金額	17,930,664
分支計畫及用途別科目	預算金額	承辦單位	說明
04 改善教學環境	2,562,733	各國立高級中等學校	助金等273,897千元。 4. 學生參加運動、技藝等競賽優秀人員獎勵金及各國立高級中等學校退休退職人員三節慰問金等7,153千元。 本項計需經費2,562,733千元，係各國立高級中等學校改善教學環境經費，其內容如下：
0200 業務費	92,720		1. 各國立高級中等學校辦理老舊危險建物耐震詳細評估92,720千元，補強及整建220,000千元，合共312,720千元。
0251 委辦費	92,720		2. 充實或改善國立高職實習工廠設備經費200,000千元。
0300 設備及投資	2,470,013		3. 國立高中職老舊危險建物汰建暨教育資源嚴重不足新建工程482,949千元。
0302 房屋建築及設備費	1,056,480		4. 國立高中職興建教學大樓等延續性工程800,000千元。
0303 公共建設及設施費	519,483		5. 國立高中職校舍修繕小型工程與充實各項教學設備等經費743,064千元。
0304 機械設備費	320,098		6. 國立高中職校園無障礙設施24,000千元。
0305 運輸設備費	5,405		
0306 資訊軟硬體設備費	44,681		
0319 雜項設備費	523,866		

**教育部中部辦公室**  
**歲出計畫提要及分支計畫概況表**

經費門併計

中華民國98年度

單位：新臺幣千元

工作計畫名稱及編號	5120010304 國立高級中等學校教學與訓輔補助	預算金額	14,918,904
-----------	----------------------------	------	------------

計畫內容： 預期成果：

分支計畫及用途別科目	預算金額	承辦單位	說明
01 國立高級中等教育教學與訓輔補助經費	14,918,904	教育部中部辦公室	1. 本科目係配合新成立國立高級中等學校校務基金所增設，該基金之設置主要係為落實94年11月新修正「教育基本法」第5條，以及「教育經費編列與管理法」有關保障教育經費專款專用規定，並以加強開源節流，提升教育經費運用效能及強化財務經營管理為目的。 2. 補助納入國立高級中等學校校務基金之各校教學與訓輔等經費14,918,904千元，包括： (1) 補助國立宜蘭高級中學教學與訓輔等經費142,693千元。 (2) 補助國立羅東高級中學教學與訓輔等經費132,202千元。 (3) 補助國立臺灣師範大學附屬高級中學教學與訓輔等經費357,418千元。 (4) 補助國立政治大學附屬高級中學教學與訓輔等經費100,275千元。 (5) 補助國立板橋高級中學教學與訓輔等經費184,674千元。 (6) 補助國立中和高級中學教學與訓輔等經費160,694千元。 (7) 補助國立新店高級中學教學與訓輔等經費134,518千元。 (8) 補助國立三重高級中學教學與訓輔等經費140,712千元。 (9) 補助國立華僑實驗高級中學教學與訓輔等經費197,713千元。 (10) 補助國立桃園高級中學教學與訓輔等經費186,036千元。 (11) 補助國立武陵高級中學教學與訓輔等經費182,565千元。 (12) 補助國立楊梅高級中學教學與訓輔等經費144,510千元。 (13) 補助國立陽明高級中學教學與訓輔等經費174,855千元。 (14) 補助國立中壢高級中學教學與訓輔等經費174,241千元。 (15) 補助國立內壢高級中學教學與訓輔等經費
0400 獎補助費	14,918,904		
0432 對特種基金之補助	14,918,904		

教育部中部辦公室  
歲出計畫提要及分支計畫概況表

經資門併計

中華民國98年度

單位：新臺幣千元

工作計畫名稱及編號	5120010304 國立高級中等學校教學與訓輔補助	預算金額	14,918,904
分支計畫及用途別科目	預算金額	承辦單位	說 明
			139,841千元。 (16)輔助國立竹東高級中學教學與訓輔等經費 133,760千元。 (17)輔助國立竹北高級中學教學與訓輔等經費 182,630千元。 (18)輔助國立關西高級中學教學與訓輔等經費 108,759千元。 (19)輔助國立苗栗高級中學教學與訓輔等經費 128,319千元。 (20)輔助國立竹南高級中學教學與訓輔等經費 139,435千元。 (21)輔助國立苑裡高級中學教學與訓輔等經費 83,570千元。 (22)輔助國立豐原高級中學教學與訓輔等經費 149,571千元。 (23)輔助國立清水高級中學教學與訓輔等經費 129,606千元。 (24)輔助國立大里高級中學教學與訓輔等經費 106,654千元。 (25)輔助國立台中第一高級中學教學與訓輔等 經費233,266千元。 (26)輔助國立暨南大學附屬高級中學教學與訓 輔等經費132,253千元。 (27)輔助國立員林高級中學教學與訓輔等經費 145,386千元。 (28)輔助國立斗六高級中學教學與訓輔等經費 149,922千元。 (29)輔助國立北港高級中學教學與訓輔等經費 112,531千元。 (30)輔助國立新港藝術高級中學教學與訓輔等 經費45,825千元。 (31)輔助國立新營高級中學教學與訓輔等經費 143,527千元。 (32)輔助國立台南大學附屬高級中學教學與訓 輔等經費186,651千元。 (33)輔助國立台南第一高級中學教學與訓輔等 經費212,219千元。 (34)輔助國立台南第二高級中學教學與訓輔等

教育部中部辦公室  
歲出計畫提要及分支計畫概況表

經費門併計

中華民國98年度

單位：新臺幣千元

千元	工作計畫名稱及編號	預算金額	單位：新臺幣千元
9,904	5120010304 國立高級中等學校教學與訓輔補助		14,918,904
分支計畫及用途別科目	預算金額	承辦單位	說明
經費			經費174,971千元。
經費			(35)補助國立高雄師範大學附屬高級中學教學與訓輔等經費140,162千元。
經費			(36)補助國立中山大學附屬高級中學教學與訓輔等經費110,993千元。
經費			(37)補助國立鳳山高級中學教學與訓輔等經費164,336千元。
經費			(38)補助國立台東高級中學教學與訓輔等經費125,363千元。
經費			(39)補助國立台東體育實驗高級中學教學與訓輔等經費101,822千元。
經費			(40)補助國立花蓮高級中學教學與訓輔等經費129,628千元。
經費			(41)補助國立金門高級中學教學與訓輔等經費138,119千元。
經費			(42)補助國立新竹女子高級中學教學與訓輔等經費162,293千元。
經費			(43)補助國立台中女子高級中學教學與訓輔等經費171,047千元。
輔等			(44)補助國立彰化女子高級中學教學與訓輔等經費132,468千元。
與訓			(45)補助國立嘉義女子高級中學教學與訓輔等經費146,620千元。
經費			(46)補助國立台南女子高級中學教學與訓輔等經費172,532千元。
經費			(47)補助國立台南家齊女子高級中學教學與訓輔等經費162,520千元。
經費			(48)補助國立台東女子高級中學教學與訓輔等經費99,580千元。
輔等			(49)補助國立花蓮女子高級中學教學與訓輔等經費121,318千元。
經費			(50)補助國立羅東高級工業職業學校教學與訓輔等經費170,718千元。
與訓			(51)補助國立海山高級工業職業學校教學與訓輔等經費269,206千元。
輔等			(52)補助國立大甲高級工業職業學校教學與訓輔等經費171,848千元。
輔等			(53)補助國立員林崇實高級工業職業學校教學

**教育部中部辦公室**  
**歲出計畫提要及分支計畫概況表**

經資門併計

中華民國98年度

單位：新臺幣千元

工作計畫名稱及編號	5120010304 國立高級中等學校教學與訓輔補助	預算金額	14,918,904
分支計畫及用途別科目	預算金額	承辦單位	說明
			與訓輔等經費185,187千元。 (54)補助國立永靖高級工業職業學校教學與訓輔等經費157,422千元。 (55)補助國立秀水高級工業職業學校教學與訓輔等經費177,840千元。 (56)補助國立彰化師範大學附屬高級工業職業學校教學與訓輔等經費230,632千元。 (57)補助國立台南高級工業職業學校教學與訓輔等經費323,237千元。 (58)補助國立新營高級工業職業學校教學與訓輔等經費172,424千元。 (59)補助國立新化高級工業職業學校教學與訓輔等經費133,519千元。 (60)補助國立台中高級農業職業學校教學與訓輔等經費249,444千元。 (61)補助國立佳冬高級農業職業學校教學與訓輔等經費141,927千元。 (62)補助國立花蓮高級農業職業學校教學與訓輔等經費157,957千元。 (63)補助國立彰化高級商業職業學校教學與訓輔等經費226,689千元。 (64)補助國立嘉義高級商業職業學校教學與訓輔等經費151,079千元。 (65)補助國立台南高級商業職業學校教學與訓輔等經費190,299千元。 (66)補助國立台東高級商業職業學校教學與訓輔等經費161,585千元。 (67)補助國立花蓮高級商業職業學校教學與訓輔等經費132,248千元。 (68)補助國立桃園高級農工職業學校教學與訓輔等經費254,386千元。 (69)補助國立龍潭高級農工職業學校教學與訓輔等經費150,422千元。 (70)補助國立苗栗高級農工職業學校教學與訓輔等經費220,462千元。 (71)補助國立大湖高級農工職業學校教學與訓輔等經費117,601千元。 (72)補助國立霧峰高級農工職業學校教學與訓

教育部中部辦公室  
歲出計畫提要及分支計畫概況表

經費門併計

中華民國98年度

單位：新臺幣千元

工作計畫名稱及編號	5120010304 國立高級中等學校教學與訓輔補助	預算金額	14,918,904
分支計畫及用途別科目	預算金額	承辦單位	說 明
			輔等經費172,152千元。 (73)補助國立民雄高級農工職業學校教學與訓 輔等經費148,666千元。 (74)補助國立北門高級農工職業學校教學與訓 輔等經費196,913千元。 (75)補助國立岡山高級農工職業學校教學與訓 輔等經費239,563千元。 (76)補助國立旗山高級農工職業學校教學與訓 輔等經費153,530千元。 (77)補助國立金門高級農工職業學校教學與訓 輔等經費208,975千元。 (78)補助國立三重高級商工職業學校教學與訓 輔等經費240,250千元。 (79)補助國立鳳山高級商工職業學校教學與訓 輔等經費246,965千元。 (80)補助國立恆春高級工商職業學校教學與訓 輔等經費135,391千元。 (81)補助國立關山高級工商職業學校教學與訓 輔等經費108,892千元。 (82)補助國立台中高級家事商業職業學校教學 與訓輔等經費232,267千元。 (83)補助國立員林高級家事商業職業學校教學 與訓輔等經費145,298千元。 (84)補助國立北斗高級家事商業職業學校教學 與訓輔等經費128,777千元。 (85)補助國立嘉義高級家事職業學校教學與訓 輔等經費139,563千元。 (86)補助國立蘇澳高級海事水產職業學校教學 與訓輔等經費146,794千元。 (87)補助國立台中啓聰學校教學與訓輔等經費 185,832千元。 (88)補助國立台中啓明學校教學與訓輔等經費 141,087千元。 (89)補助國立彰化啓智學校教學與訓輔等經費 190,344千元。 (90)補助國立嘉義啓智學校教學與訓輔等經費 142,250千元。 (91)補助國立宜蘭特殊教育學校教學與訓輔等

教育部中部辦公室  
歲出計畫提要及分支計畫概況表

經資門併計

中華民國98年度

單位：新臺幣千元

工作計畫名稱及編號	5120010304 國立高級中等學校教學與訓輔輔助	預算金額	14,918,904
分支計畫及用途別科目	預算金額	承辦單位	說明
			經費65,137千元。 (92)輔助國立苗栗特殊教育學校教學與訓輔等 經費73,523千元。



**教育部中部辦公室**  
**歲出計畫提要及分支計畫概況表**

中華民國98年度

單位：新臺幣千元

經費門併計

千元  
8,904

工作計畫名稱及編號	5120018120 國立高級中等學校校務基金	預算金額	735,620
-----------	-------------------------	------	---------

計畫內容： 預期成果：

分支計畫及用途別科目	預算金額	承辦單位	說明
01 國立高級中等學校校務基金	735,620	教育部中部辦公室	1. 本年度新增國立羅東高級中學等55校，累計共92校納入「國立高級中等學校校務基金」。
0300 設備及投資	735,620		2. 輔助實施國立高級中等學校校務基金之各校房屋興建及設備購置等經費735,620千元，包括：
0331 投資	735,620		<ul style="list-style-type: none"> <li>(1) 國立宜蘭高級中學購置圖書儀器設備經費3,177千元。</li> <li>(2) 國立羅東高級中學購置圖書儀器設備經費3,092千元。</li> <li>(3) 國立臺灣師範大學附屬高級中學明德樓興建工程188,569千元及購置圖書儀器設備經費4,669千元，合共193,238千元。</li> <li>(4) 國立政治大學附屬高級中學購置圖書儀器設備經費3,095千元。</li> <li>(5) 國立板橋高級中學購置圖書儀器設備經費3,920千元。</li> <li>(6) 國立中和高級中學購置圖書儀器設備經費2,831千元。</li> <li>(7) 國立新店高級中學購置圖書儀器設備經費2,845千元。</li> <li>(8) 國立三重高級中學購置圖書儀器設備經費2,910千元。</li> <li>(9) 國立華僑實驗高級中學購置圖書儀器設備經費5,186千元。</li> <li>(10) 國立桃園高級中學購置圖書儀器設備經費3,444千元。</li> <li>(11) 國立武陵高級中學購置圖書儀器設備經費6,940千元。</li> <li>(12) 國立楊梅高級中學購置圖書儀器設備經費3,490千元。</li> <li>(13) 國立陽明高級中學購置圖書儀器設備經費3,109千元。</li> <li>(14) 國立中壢高級中學購置圖書儀器設備經費5,490千元。</li> <li>(15) 國立內壢高級中學購置圖書儀器設備經費4,410千元。</li> <li>(16) 國立竹東高級中學購置圖書儀器設備經費</li> </ul>

**教育部中部辦公室**  
**歲出計畫提要及分支計畫概況表**

經費門併計

中華民國98年度

單位：新臺幣千元

工作計畫名稱及編號	5120018120 國立高級中等學校校務基金	預算金額	735,620
分支計畫及用途別科目	預算金額	承辦單位	說明
			3,279千元。
			(17)國立竹北高級中學購置圖書儀器設備經費3,587千元。
			(18)國立關西高級中學購置圖書儀器設備經費3,862千元。
			(19)國立苗栗高級中學購置圖書儀器設備經費4,254千元。
			(20)國立竹南高級中學購置圖書儀器設備經費3,293千元。
			(21)國立苑裡高級中學購置圖書儀器設備經費2,095千元。
			(22)國立豐原高級中學購置圖書儀器設備經費3,181千元。
			(23)國立清水高級中學購置圖書儀器設備經費4,321千元。
			(24)國立大里高級中學購置圖書儀器設備經費2,410千元。
			(25)國立台中第一高級中學圖書資訊暨教學大樓興建工程28,737千元及購置圖書儀器設備經費4,058千元，合共32,795千元。
			(26)國立暨南大學附屬高級中學購置圖書儀器設備經費3,431千元。
			(27)國立員林高級中學美術暨專科教學大樓興建工程14,187千元及購置圖書儀器設備經費4,697千元，合共18,884千元。
			(28)國立斗六高級中學學生宿舍與廚房餐廳興建工程5,818千元及購置圖書儀器設備經費3,155千元，合共8,973千元。
			(29)國立北港高級中學購置圖書儀器設備經費3,027千元。
			(30)國立新港藝術高級中學購置圖書儀器設備經費1,638千元。
			(31)國立新營高級中學購置圖書儀器設備經費3,181千元。
			(32)國立台南大學附屬高級中學購置圖書儀器設備經費4,983千元。
			(33)國立台南第一高級中學購置圖書儀器設備經費3,336千元。

**教育部中部辦公室**  
**歲出計畫提要及分支計畫概況表**

經費門併計

中華民國98年度

單位：新臺幣千元

千元

5,620

育經費

育經費

育經費

育經費

育經費

育經費

育經費

育經費

育經費

育經費

育經費

育經費

育經費

育經費

育經費

育經費

育經費

育經費

育經費

工作計畫名稱及編號	5120018120 國立高級中等學校校務基金	預算金額	735,620
分支計畫及用途別科目	預算金額	承辦單位	說明
			(34)國立台南第二高級中學教學大樓興建工程3,149千元及購置圖書儀器設備經費3,181千元，合共6,330千元。
			(35)國立高雄師範大學附屬高級中學購置圖書儀器設備經費2,798千元。
			(36)國立中山大學附屬高級中學購置圖書儀器設備經費3,027千元。
			(37)國立鳳山高級中學購置圖書儀器設備經費4,071千元。
			(38)國立台東高級中學購置圖書儀器設備經費3,027千元。
			(39)國立台東體育實驗高級中學購置圖書儀器設備經費2,095千元。
			(40)國立花蓮高級中學購置圖書儀器設備經費2,873千元。
			(41)國立金門高級中學購置圖書儀器設備經費5,816千元。
			(42)國立新竹女子高級中學購置圖書儀器設備經費3,181千元。
			(43)國立台中女子高級中學購置圖書儀器設備經費3,573千元。
			(44)國立彰化女子高級中學購置圖書儀器設備經費3,069千元。
			(45)國立嘉義女子高級中學購置圖書儀器設備經費2,944千元。
			(46)國立台南女子高級中學購置圖書儀器設備經費3,181千元。
			(47)國立台南家齊女子高級中學購置圖書儀器設備經費3,490千元。
			(48)國立台東女子高級中學購置圖書儀器設備經費3,027千元。
			(49)國立花蓮女子高級中學購置圖書儀器設備經費2,873千元。
			(50)國立羅東高級工業職業學校教學大樓興建工程38,925千元及購置圖書儀器設備經費3,637千元，合共42,562千元。
			(51)國立海山高級工業職業學校購置圖書儀器設備經費4,993千元。

**教育部中部辦公室**  
**歲出計畫提要及分支計畫概況表**

經資門併計

中華民國98年度

單位：新臺幣千元

工作計畫名稱及編號	5120018120 國立高級中等學校校務基金	預算金額	735,620
分支計畫及用途別科目	預算金額	承辦單位	說明
			(52)國立大甲高級工業職業學校綜合教學大樓 興建工程14,724千元及購置圖書儀器設備 經費3,006千元，合共17,730千元。 (53)國立員林崇實高級工業職業學校購置圖書 儀器設備經費3,414千元。 (54)國立永靖高級工業職業學校教學資源中心 興建工程899千元及購置圖書儀器設備經 費3,596千元，合共4,495千元。 (55)國立秀水高級工業職業學校購置圖書儀器 設備經費3,375千元。 (56)國立彰化師範大學附屬高級工業職業學校 購置圖書儀器設備經費4,935千元。 (57)國立台南高級工業職業學校購置圖書儀器 設備經費8,617千元。 (58)國立新營高級工業職業學校購置圖書儀器 設備經費3,037千元。 (59)國立新化高級工業職業學校購置圖書儀器 設備經費3,222千元。 (60)國立台中高級農業職業學校購置圖書儀器 設備經費5,225千元。 (61)國立佳冬高級農業職業學校人文科技大樓 興建工程9,827千元及購置圖書儀器設備 經費8,996千元，合共18,823千元。 (62)國立花蓮高級農業職業學校購置圖書儀器 設備經費6,576千元。 (63)國立彰化高級商業職業學校教學行政大樓 興建工程32,674千元及購置圖書儀器設備 經費6,623千元，合共39,297千元。 (64)國立嘉義高級商業職業學校購置圖書儀器 設備經費2,809千元。 (65)國立台南高級商業職業學校明德樓興建工 程4,533千元及購置圖書儀器設備經費3,2 07千元，合共7,740千元。 (66)國立台東高級商業職業學校購置圖書儀器 設備經費2,670千元。 (67)國立花蓮高級商業職業學校購置圖書儀器 設備經費2,711千元。 (68)國立桃園高級農工職業學校購置圖書儀器

**教育部中部辦公室**  
**歲出計畫提要及分支計畫概況表**

經費門併計

中華民國98年度

單位：新臺幣千元

工作計畫名稱及編號	5120018120 國立高級中等學校校務基金	預算金額	735,620
分支計畫及用途別科目	預算金額	承辦單位	說明
			設備經費6,298千元。 (69)國立龍潭高級農工職業學校購置圖書儀器設備經費3,138千元。 (70)國立苗栗高級農工職業學校綜合教學大樓興建工程8,985千元及購置圖書儀器設備經費3,692千元，合共12,677千元。 (71)國立大湖高級農工職業學校購置圖書儀器設備經費3,093千元。 (72)國立霧峰高級農工職業學校購置圖書儀器設備經費3,297千元。 (73)國立民雄高級農工職業學校購置圖書儀器設備經費3,256千元。 (74)國立北門高級農工職業學校購置圖書儀器設備經費3,427千元。 (75)國立岡山高級農工職業學校購置圖書儀器設備經費3,152千元。 (76)國立旗山高級農工職業學校購置圖書儀器設備經費2,820千元。 (77)國立金門高級農工職業學校北側教室興建工程7,321千元及購置圖書儀器設備經費3,277千元，合共10,598千元。 (78)國立三重高級商工職業學校購置圖書儀器設備經費4,914千元。 (79)國立鳳山高級商工職業學校實習工廠興建工程4,510千元及購置圖書儀器設備經費3,483千元，合共7,993千元。 (80)國立恆春高級工商職業學校購置圖書儀器設備經費3,004千元。 (81)國立關山高級工商職業學校購置圖書儀器設備經費5,610千元。 (82)國立台中高級家事商業職業學校購置圖書儀器設備經費3,790千元。 (83)國立員林高級家事商業職業學校購置圖書儀器設備經費7,727千元。 (84)國立北斗高級家事商業職業學校購置圖書儀器設備經費2,826千元。 (85)國立嘉義高級家事職業學校購置圖書儀器設備經費2,834千元。

**教育部中部辦公室**  
**歲出計畫提要及分支計畫概況表**

經費門併計

中華民國98年度

單位：新臺幣千元

工作計畫名稱及編號	5120018120 國立高級中等學校校務基金	預算金額	735,620
分支計畫及用途別科目	預算金額	承辦單位	說 明
			(86)國立蘇澳高級海事水產職業學校購置圖書儀器設備經費3,036千元。 (87)國立台中啓聰學校購置圖書儀器設備經費3,058千元。 (88)國立台中啓明學校學生宿舍興建工程21,193千元及購置圖書儀器設備經費2,754千元，合共23,947千元。 (89)國立彰化啓智學校購置圖書儀器設備經費7,016千元。 (90)國立嘉義啓智學校購置圖書儀器設備經費5,583千元。 (91)國立宜蘭特殊教育學校購置圖書儀器設備經費3,451千元。 (92)國立苗栗特殊教育學校購置圖書儀器設備經費3,762千元。

工  
業  
科  
  
合  
0100人事  
0103法  
0104綜  
0105技  
0111獎  
0121其  
0131加  
0142退  
0143退  
0151保  
0200業務  
0201教  
0202水  
0203退  
0211土  
0212精  
0215資  
0219其  
0221移  
0231保  
0241乘  
0249臨  
0250控  
0251委  
0262國  
0271物  
0279一  
0282房  
0283互

# 教育部中部辦公室 各項費用彙計表

中華民國98年度

單位：新臺幣千元

工作計畫名稱及編號 第一、二級用途別 科目名稱及編號	5120010302 中等教育管理	5120010303 各國立高級中 等學校	5120010304 國立高級中等 學校教學與訓 輔輔助	5120018120 國立高級中等 學校校務基金	合 計
合 計	14,781,859	17,930,664	14,918,904	735,620	48,367,047
0100人事費	184,860	13,671,044	-	-	13,855,904
0103法定編制人員待遇	96,541	8,914,170	-	-	9,010,711
0104約聘僱人員待遇	8,419	269,263	-	-	277,682
0105技工及工友待遇	13,200	417,112	-	-	430,312
0111獎金	31,292	2,310,096	-	-	2,341,388
0121其他給與	5,512	89,622	-	-	95,134
0131加班值班費	6,601	159,534	-	-	166,135
0142退休退職給付	3,120	14,165	-	-	17,285
0143退休離職儲金	9,532	776,640	-	-	786,172
0151保險	10,643	720,442	-	-	731,085
0200業務費	180,439	1,481,031	-	-	1,661,470
0201教育訓練費	1,878	11,712	-	-	13,590
0202水電費	5,871	168,025	-	-	173,896
0203通訊費	8,207	43,413	-	-	51,620
0211土地租金	-	1,205	-	-	1,205
0212權利使用費	-	40	-	-	40
0215資訊服務費	5,754	14,152	-	-	19,906
0219其他業務租金	85	31,403	-	-	31,488
0221稅捐及規費	350	1,856	-	-	2,206
0231保險費	290	15,216	-	-	15,506
0241兼職費	100	12,563	-	-	12,663
0249臨時人員酬金	-	6,594	-	-	6,594
0250按日按件計資酬金	3,583	24,395	-	-	27,978
0251委辦費	84,624	92,720	-	-	177,344
0262國內組織會費	-	551	-	-	551
0271物品	12,937	243,077	-	-	256,014
0279一般事務費	32,450	356,299	-	-	388,749
0282房屋建築養護費	3,140	93,022	-	-	96,162
0283車輛及辦公器具養護費	1,070	22,881	-	-	23,951

教育部中部辦公室  
各項費用彙計表

中華民國98年度

單位：新臺幣千元

工作計畫名稱及編號 第一、二級用途別 科目名稱及編號	5120010302 中等教育管理	5120010303 各國立高級中 等學校	5120010304 國立高級中等 學校教學與訓 輔補助	5120018120 國立高級中等 學校校務基金	合 計
0284設施及機械設備養護費	3,879	259,674	-	-	263,553
0291國內旅費	16,152	64,641	-	-	80,793
0294運費	69	9,256	-	-	9,325
0295短程車資	-	80	-	-	80
0299特別費	-	8,256	-	-	8,256
0300設備及投資	34,317	2,470,013	-	735,620	3,239,950
0302房屋建築及設備費	-	1,056,480	-	-	1,056,480
0303公共建設及設施費	27,934	519,483	-	-	547,417
0304機械設備費	-	320,098	-	-	320,098
0305運輸設備費	-	5,405	-	-	5,405
0306資訊軟硬體設備費	3,883	44,681	-	-	48,564
0319雜項設備費	2,500	523,866	-	-	526,366
0331投資	-	-	-	735,620	735,620
0400獎補助費	14,382,243	308,576	14,918,904	-	29,609,723
0401對台北市政府之補助	97,908	-	-	-	97,908
0402對高雄市政府之補助	55,342	-	-	-	55,342
0410對臺灣省各縣市之補助	500,408	-	-	-	500,408
0429對福建省各縣之補助	4,302	-	-	-	4,302
0430政府機關間之補助	889,842	-	-	-	889,842
0432對特種基金之補助	2,329,821	-	14,918,904	-	17,248,725
0437對國內團體之捐助	1,239	-	-	-	1,239
0438對私校之獎助	1,682,138	-	-	-	1,682,138
0441對學生之獎助	8,807,667	273,897	-	-	9,081,564
0475獎勵及慰問	9,076	34,679	-	-	43,755
0476其他補助及捐助	4,500	-	-	-	4,500



# 教育部中部辦公室 人事費分析表

中華民國98年度

單位：新臺幣千元

幣千元

計

	人 事 費 別	金 額	說 明
	一、民意代表待遇	-	
	二、政務人員待遇	-	
263,553	三、法定編制人員待遇	9,010,711	
80,793	四、約聘僱人員待遇	277,682	
9,325	五、技工及工友待遇	430,312	
80	六、獎金	2,341,388	
8,256	七、其他給與	95,134	
239,950	八、加班值班費	166,135	本年度超時加班費17,843千元，其內容如下： 1. 中部辦公室1,309千元。 2. 各國立高級中等學校16,534千元。
056,480	九、退休退職給付	17,285	
547,417	十、退休離職儲金	786,172	
320,098	十一、保險	731,085	
5,405	十二、調待準備	-	
48,564			
526,366			
735,620			
609,723			
97,908			
55,342			
500,408			
4,302			
889,842			
248,725			
1,239			
382,138			
381,564			
43,755			
4,500			
合 計		13,855,904	

教育部中  
預算員額  
中華民國

科 目				員 額 ( 單位 :														
款	項	目	節	名 稱	職 員		警 察		法 警		駐 衛 警		工 友		技 工		駕 駛	
					本年度	上年度	本年度	上年度	本年度	上年度	本年度	上年度	本年度	上年度	本年度	上年度	本年度	上年度
11				0020000000 教育部主管	12,369	19,725	-	-	-	-	-	-	595	1,001	507	813	13	13
		1		0020010000 教育部	12,369	19,725	-	-	-	-	-	-	595	1,001	507	813	13	13
			3	5120010300 中等教育	12,369	19,725	-	-	-	-	-	-	595	1,001	507	813	13	13
				5120010302 中等教育管理	150	150	-	-	-	-	-	-	20	20	6	5	10	10
			3	5120010303 各國立高級中等學校	12,219	19,575	-	-	-	-	-	-	575	981	501	808	3	3

部辦公室  
明細表

98年度

單位：新臺幣千元

職 上 年 度	人 )								年 需 經 費			說 明
	聘 用		約 僱		駐外雇員		合 計		本 年 度	上 年 度	比 較	
	本 年 度	上 年 度	本 年 度	上 年 度	本 年 度	上 年 度	本 年 度	上 年 度				
13	23	23	71	95	-	-	13,578	21,670	13,689,769	22,057,236	-8,367,467	
13	23	23	71	95	-	-	13,578	21,670	13,689,769	22,057,236	-8,367,467	
13	23	23	71	95	-	-	13,578	21,670	13,689,769	22,057,236	-8,367,467	
10	2	2	17	18	-	-	205	205	178,259	176,183	2,076	
3	21	21	54	77	-	-	13,373	21,465	13,511,510	21,881,053	-8,369,543	

教育部中部辦公室  
公務車輛明細表

中華民國98年度

單位：新臺幣千元

車輛數	車輛種類	乘客人數 不含司機	購置 年月	汽缸總排氣量 (立方公分)	油料費			養護費	其 他	備 註
					數量(公升)	單價(元)	金額			
1	現有車輛： 公務轎車		482.07	2,000	1,812	27.28	49	50	21NM-0477。中部辦公室	
1	公務轎車		482.11	1,600	1,812	27.28	49	50	4WZ-0363。馬祖高中	
1	公務轎車		484.01	2,000	1,812	27.28	49	50	21OK-2610。中部辦公室	
1	公務轎車		484.09	2,000	1,812	27.28	49	50	21OJ-8763。中部辦公室	
1	公務轎車		484.09	2,000	1,812	27.28	49	50	21OJ-8770。中部辦公室	
1	公務轎車		485.01	2,000	1,812	27.28	49	50	21RJ-3497。中部辦公室	
1	公務轎車		485.01	2,000	1,812	27.28	49	50	21RJ-3477。中部辦公室	
1	公務轎車		486.05	1,998	1,812	27.28	49	50	18K7-4418。內埔農工。原住民族委員會贈	
1	公務轎車		486.07	2,000	1,812	27.28	49	50	33H8-5541。中部辦公室	
1	公務轎車		486.11	2,000	1,812	27.28	49	50	21軍A-10183。中部辦公室	
1	公務轎車		486.12	3,000	1,812	27.28	49	50	40XG-5598。中部辦公室	
1	公務轎車		487.08	2,400	1,812	27.28	49	50	36B6-6311。中部辦公室	
1	公務轎車		489.06	1,781	1,812	27.28	49	50	16Y2-9509。台中特教	
1	4 5人座大型交通車	45	82.12	9,419	2,472	25.04	62	50	36WZ-092。中部辦公室	
1	4 5人座大型交通車	37	83.9	7,412	2,472	25.04	62	50	52422-WD。台中特教	
1	4 5人座大型交通車	45	84.01	9,419	2,472	25.04	62	50	14WA-050。花蓮啓智	
1	4 5人座大型交通車	45	87.04	13,741	2,472	25.04	62	50	50WS-587。台南啓聰	
1	4 5人座大型交通車	41	87.06	13,900	2,472	25.04	62	50	57WQ-226。和美實驗	
1	4 5人座大型交通車	35	89.12	7,127	2,472	25.04	62	50	31WT-391。台南啓智	
1	4 5人座大型交通車	40	94.12	7,961	2,472	25.04	62	25	38WT-423。台南啓智	
1	4 5人座大型交通車	38	94.12	7,961	2,472	25.04	62	25	36WZ-179。林口啓智	
1	4 5人座大型交通車	40	96.12	7,545	2,472	25.04	62	8	37208-WD。桃園啓智	
1	4 5人座大型交通車	34	96.12	7,700	2,472	25.04	62	8	36009-WD。林口啓智	

教育部中部辦公室  
公務車輛明細表

中華民國98年度

單位：新臺幣千元

臺幣千元

註	車輛數	車輛種類	乘客人數 不含司機	購置 年月	汽缸總排氣量 (立方公分)	油料費			養護費	其 他	備 註
						數量(公升)	單價(元)	金額			
中部辦	1	45人座大型交通車	45	96.12	7,700	2,472	25.04	62	8	14960-WB。花蓮啓智	
馬祖高	1	21人座中型交通車	19	82.11	3,661	1,812	27.28	49	50	26WL-087。中部辦公室	
中部辦	1	21人座中型交通車	20	84.12	3,661	1,812	27.28	49	50	6WA-057。花蓮啓智	
中部辦	1	21人座中型交通車	21	87.04	4,104	1,812	27.28	49	50	33WS-588。台南啓聰	
中部辦	1	21人座中型交通車	21	87.08	4,104	1,812	27.28	49	50	24WT-366。台南啓智	
中部辦	1	21人座中型交通車	19	87.11	4,140	1,812	27.28	49	50	15WD-227。基隆特教	
中部辦	1	21人座中型交通車	21	89.06	4,104	1,812	27.28	49	50	31WS-479。和美實驗	
內埔農 民族委員	1	21人座中型交通車	21	89.06	4,104	1,812	27.28	49	50	32WR-401。台中特教	
中部辦	1	21人座中型交通車	21	92.01	4,104	1,812	27.28	49	33	5VZ-209。馬祖高中	
3。中部	1	21人座中型交通車	18	94.08	3,907	1,812	27.28	49	25	40WS-126。雲林特教	
中部辦	1	21人座中型交通車	17	94.09	4,104	1,812	27.28	49	25	33WS-629。台南啓聰	
中部辦	1	21人座中型交通車	17	94.09	4,104	1,812	27.28	49	25	33WS-628。台南啓聰	
中部辦	1	21人座中型交通車	17	94.10	4,104	1,812	27.28	49	25	21WZ-176。林口啓智	
台中特	1	旅行車	8	89.06	2,350	1,812	27.28	49	50	253G-0146。和美實驗	
中部辦公	1	旅行車	8	93.12	2,350	1,812	27.28	49	33	250821-LV。台南啓智。捐贈款購買。	
台中特教	1	小型客貨車(8人座)	7	64.09	1,483	0	27.28	0	0	12RN-4275。嘉義高中	
花蓮啓智	1	小型客貨車(8人座)	7	82.08	1,997	1,812	27.28	49	50	21LA-5967。桃園啓智	
台南啓聰	1	小型客貨車(8人座)	7	84.12	1,997	1,812	27.28	49	50	11HQ-8170。花蓮啓智	
和美實驗	1	小型客貨車(8人座)	7	85.07	2,000	1,812	27.28	49	50	21H4-8592。中部辦公室	
台南啓智	1	小型客貨車(8人座)	7	88.12	2,476	1,812	27.28	49	50	24KV-4026。內埔農工。中華汽車公司贈	
林口啓智	1	小型客貨車(8人座)	7	89.05	2,694	1,812	27.28	49	50	30Y7-1915。雲林特教	
桃園啓智	1	小型客貨車(8人座)	7	89.09	2,694	1,812	27.28	49	50	259A-2283。基隆特教	
林口啓智	1	小型客貨車(8人座)	7	92.06	2,000	1,812	27.28	49	33	264232-DE。中部辦	

教育部中部辦公室  
公務車輛明細表

中華民國98年度

單位：新臺幣千元

車輛數	車輛種類	乘客人數 不含司機	購置 年月	汽缸總排氣量 (立方公分)	油料費			養護費	其 他	備 註	車輛數
					數量(公升)	單價(元)	金額				
1	座) 小型客貨車(8人 座)		792.06	2,000	1,812	27.28	49	33	26 4236-DE。南投高 中代管軍訓聯絡處 車輛,油料,維護 費及其他經由校外 會經常經費列支。	1	
1	小型客貨車(8人 座)		792.06	2,000	1,812	27.28	49	33	26 4127-DE。新竹高 商代管軍訓聯絡處 車輛,油料,維護 費及其他經由校外 會經常經費列支。	1	
1	小型客貨車(8人 座)		792.06	2,000	1,812	27.28	49	33	26 4126-DE。屏東高 工代管軍訓聯絡處 車輛,油料,維護 費及其他經由校外 會經常經費列支。	1	
1	小型客貨車(8人 座)		792.06	2,000	1,812	27.28	49	33	26 4125-DE。苗栗高 商代管軍訓聯絡處 車輛,油料,維護 費及其他經由校外 會經常經費列支。	1	
1	小型客貨車(8人 座)		792.06	2,000	1,812	27.28	49	33	26 4120-DE。馬公高 中代管軍訓聯絡處 車輛,油料,維護 費及其他經由校外 會經常經費列支。	1	
1	小型客貨車(8人 座)		792.06	2,000	1,812	27.28	49	33	26 4117-DE。基隆高 工代管軍訓聯絡處 車輛,油料,維護 費及其他經由校外 會經常經費列支。	1	
1	小型客貨車(8人 座)		792.06	2,000	1,812	27.28	49	33	26 4116-DE。嘉義高 中代管軍訓聯絡處 車輛,油料,維護 費及其他經由校外 會經常經費列支。	1	
1	小型客貨車(8人 座)		792.06	2,000	1,812	27.28	49	33	26 4231-DE。斗六家 商代管軍訓聯絡處 車輛,油料,維護 費及其他經由校外 會經常經費列支。	1	
1	小型客貨車(8人 座)		792.06	2,000	1,812	27.28	49	33	26 4115-DE。東石高 中代管軍訓聯絡處 車輛,油料,維護 費及其他經費由校 外會經常經費列支。	1	

教育部中部辦公室  
公務車輛明細表

中華民國98年度

單位：新臺幣千元

新臺幣千元

備註

車輛數	車輛種類	乘客人數 不含司機	購置 年月	汽缸總排氣量 (立方公分)	油料費			養護費	其 他	備 註
					數量(公升)	單價(元)	金額			
1	小型客貨車(8人座)		792.06	2,000	1,812	27.28	49	33	26	4112-DE。曾文農工代管軍訓聯絡處車輛,油料、維護及其他經費由校外會經常經費列支。
1	小型客貨車(8人座)		792.06	2,000	1,812	27.28	49	33	24	4110-DE。台南海專代管軍訓聯絡處車輛,油料、維護費及其他經由校外會經常經費列支。
1	小型客貨車(8人座)		794.08	2,694	1,812	27.28	49	25	27	9632-KU。桃園啓智
1	小型客貨車(8人座)		794.08	2,694	1,812	27.28	49	25	30	4802-LZ。台南啓聰
1	小型客貨車(8人座)		794.11	2,694	1,812	27.28	49	25	17	2665-WQ。林口啓智
1	小型客貨車(8人座)		795.05	1,997	1,812	27.28	49	25	11	5785-NZ。花蓮啓智
1	小型客貨車(8人座)		795.06	2,700	1,812	27.28	49	25	15	5465-NZ。花蓮啓智。身心障礙車
1	小型貨車		280.07	2,000	0	27.28	0	0	15	NA-5542。中部辦公室
1	小型貨車		280.08	1,997	0	27.28	0	0	22	JA-5223。玉里高中
1	小型貨車		182.11	1,000	1,812	27.28	49	50	12	NS-4452。中部辦公室
1	小型貨車		184.08	1,997	1,812	27.28	49	50	12	HZ-0561。基隆海事
1	小型貨車		195.11	2,400	1,812	27.28	49	25	11	7166-PD。淡水商工
1	其他特殊用途車輛		081.01	1,789	0	27.28	0	0	4	RL-2401。東石高中
1	其他特殊用途車輛		886.06	2,000	1,812	27.28	49	50	8	J2-5361。和美實驗
1	一般公務用機車		182.09	124	336	27.28	9	2	2	HH7-793。新竹高商代管軍訓聯絡處車輛,油料、維護費及其他經費由校外會經常經費列支。
1	一般公務用機車		184.08	124	336	27.28	9	2	2	OLR-826。鳳新高中
1	一般公務用機車		184.08	82	336	27.28	9	2	2	KDD-082。豐原高商
1	一般公務用機車		185.08	101	336	27.28	9	2	3	KXQ-545。溪湖高中
1	一般公務用機車		186.07	90	336	27.28	9	2	2	HQR-807。新竹高

教育部中部辦公室  
公務車輛明細表

中華民國98年度

單位：新臺幣千元

車輛數	車輛種類	乘客人數 不含司機	購置 年月	汽缸總排氣量 (立方公分)	油料費			養護費	其 他	備 註
					數量(公升)	單價(元)	金額			
1	一般公務用機車		186.08	90	336	27.28	9	2	2	工 2HFH-709。沙鹿高 工
1	一般公務用機車		186.08	82	336	27.28	9	2	1	1MBN-850。嘉義高 中
1	一般公務用機車		186.09	100	672	27.28	18	4	4	4TMG-817、TMG-818 。台南啓智。
1	一般公務用機車		186.11	99	336	27.28	9	2	1	1KFF-141。林口高 中
1	一般公務用機車		187.05	49	336	27.28	9	2	2	2VOH-283。台中特 教
1	一般公務用機車		187.07	50	336	27.28	9	2	2	2VOM-542。台中二 中
1	一般公務用機車		188.09	125	336	27.28	9	2	1	1PZP-017。馬祖高 中
1	一般公務用機車		189.01	125	672	27.28	18	4	2	2MXI-791、MXR-968 。新竹高中
1	一般公務用機車		189.11	124	336	27.28	9	2	2	2HNM-536。新竹高 商代管軍訓聯絡處 車輛。油料、維護 費及其他經費由校 外會經常經列支。
1	一般公務用機車		190.04	49	336	27.28	9	2	2	2WVA-912。羅東高 商
1	一般公務用機車		192.03	125	672	27.28	18	4	4	4J33-353、J33-355 。雲林特教
1	一般公務用機車		194.03	125	336	27.28	9	2	0	0AQ7-536。花蓮啓 智
1	一般公務用機車		197.06	100	336	27.28	9	2	2	2223-QBX。台南啓 智
1	一般公務用機車		197.11	125	336	27.28	9	2	3	3FJ5-391。桃園啓 智
1	特殊用途機車		192.04	125	336	27.28	9	2	2	2PP5-085。沙鹿高 工
1	本年度新增車輛： 45人座大型交通 車	34	98.3	7,700	2,472	25.04	62	8	26	26新購1。屏東高工 特教班
1	一般公務用機車		198.3	100	336	27.28	9	2	2	2台南啓智
合	計				135,576	3,632	2,636	1,751		



幣千元

註

鹿高

義高

63-818

口高

中特

中二

祖高

68-968

竹高

聯絡處

、維護

費由校

列支。

東高

33-355

蓮啓

南啓

園啓

鹿高

高工

# 國立臺北教育大學附設實驗國民小學

# 國立臺北教育大學附設實驗國民小學

## 目 錄

中華民國 98 年度

	頁 次
一、歲出計畫提要及分支計畫概況表 .....	附 2-1
二、各項費用彙計表 .....	附 2-3
三、人事費分析表 .....	附 2-5
四、預算員額明細表 .....	附 2-6

**國立臺北教育大學附設實驗國民小學  
歲出計畫提要及分支計畫概況表**

經費門併計

中華民國98年度

單位：新臺幣千元

工作計畫名稱及編號	5120010402 北大附小國民教育及教育實驗	預算金額	251,495
-----------	--------------------------	------	---------

計畫內容：

依課程標準實施國民教育與加強科學語文教學研究及辦理學生輔導、體育活動、衛生保健等。

預期成果：

本年度預估學生數1,331人，單位成本188,952元，按預定教學進度完成。

分支計畫及用途別科目	預算金額	承辦單位	說明
01 人員維持	106,016	國立台北教育大學附設實驗國民小學人事室	本項計需經費106,016千元，其內容如下： 1.本科目職員86人、技工1人及工友4人，共91人，編列人事費70,361千元，年終工作獎金及考績獎金19,912千元，合共90,273千元。 2.加班值班及其他給與3,449千元，包括員工超時工作加班費480千元，員工值班費及不休假加班費1,385千元，其他給與1,584千元。 3.員工退休及離職儲金6,290千元，包括： (1)公務人員退撫基金政府負擔部分276千元。 (2)教育人員退撫基金政府負擔部分5,762千元。 (3)約聘僱人員離職儲金政府負擔部分204千元。 (4)勞工退休準備金48千元。 4.員工保險費6,004千元，包括： (1)全民健康保險保險費政府負擔部分3,752千元。 (2)公務人員保險保險費政府負擔部分1,952千元。 (3)勞工保險保險費政府負擔部分300千元。
0100 人事費	106,016		
0103 法定編制人員待遇	67,709		
0104 約聘僱人員待遇	816		
0105 技工及工友待遇	1,836		
0111 獎金	19,912		
0121 其他給與	1,584		
0131 加班值班費	1,865		
0143 退休離職儲金	6,290		
0151 保險	6,004		
02 基本行政及教育工作維持費	145,479	國立台北教育大學附設實驗國民小學各處室	本項計需經費145,479千元，係按現有44班編列所需各項基本作業費，其內容包括一般事務費、修繕養護費、各項設備購置費、第一期徵收校地購地費與增置警衛等經費，其內容如下： 1.員工教育訓練費300千元。 2.水電費2,120千元。 3.郵電等通訊費400千元。 4.辦理志工、校舍公共安全及火災地震等保險費100千元。 5.協助辦理行政事務及圖書館業務等所需臨時人力經費798千元。 6.聘請法律顧問、編印出版品之撰稿費、辦理學校教育講座鐘點費及專家學者出席費129千元。 7.參加國內組織為會員之會費2千元。 8.辦理學校教育所需之物品400千元。
0200 業務費	9,167		
0201 教育訓練費	300		
0202 水電費	2,120		
0203 通訊費	400		
0231 保險費	100		
0249 臨時人員酬金	798		
0250 按日按件計資酬金	129		
0262 國內組織會費	2		
0271 物品	400		
0279 一般事務費	2,354		
0282 房屋建築養護費	450		
0283 車輛及辦公器具養護	90		

國立臺北教育大學附設實驗國民小學  
歲出計畫提要及分支計畫概況表

經費門併計

中華民國98年度

單位：新臺幣千元

工作計畫名稱及編號	5120010402 北大附小國民教育及教育實驗	預算金額	251,495
分支計畫及用途別科目	預算金額	承辦單位	說明
費			
0284 設施及機械設備養護費	1,558		9. 文康活動費、環保及廢棄物處理費、保全費及一般事務費等2,354千元。
0291 國內旅費	200		10. 房屋建築養護費450千元。
0294 運費	140		11. 辦公器具養護費按職員86人，每人每年1,048元，計90千元。
0295 短程車資	30		12. 各項設施維護費1,558千元。
0299 特別費	96		13. 國內出差旅費、公務用品搬運費及短程洽公所需車資等370千元。
0300 設備及投資	135,908		14. 首長特別費96千元。
0301 土地	126,408		15. 徵收校地購地費126,408千元。
0302 房屋建築及設備費	7,500		16. 校舍及游泳池整修等經費7,500千元。
0319 雜項設備費	2,000		17. 購置辦公事務等相關設備2,000千元。
0400 獎補助費	404		18. 退休退職人員68人，每人每年慰問金6千元，計404千元。
0475 獎勵及慰問	404		

國立臺北教育大學附設實驗國民小學  
各項費用彙計表

中華民國98年度

單位：新臺幣千元

千元

495

及

048

公

工作計畫名稱及編號 第一、二級用途別 科目名稱及編號	5120010402 北大附小國民 教育及教育實 驗				合 計
合 計	251,495				251,495
0100人事費	106,016				106,016
0103法定編制人員待遇	67,709				67,709
0104約聘僱人員待遇	816				816
0105技工及工友待遇	1,836				1,836
0111獎金	19,912				19,912
0121其他給與	1,584				1,584
0131加班值班費	1,865				1,865
0143退休離職儲金	6,290				6,290
0151保險	6,004				6,004
0200業務費	9,167				9,167
0201教育訓練費	300				300
0202水電費	2,120				2,120
0203通訊費	400				400
0231保險費	100				100
0249臨時人員酬金	798				798
0250按日按件計資酬金	129				129
0262國內組織會費	2				2
0271物品	400				400
0279一般事務費	2,354				2,354
0282房屋建築養護費	450				450
0283車輛及辦公器具養護費	90				90
0284設施及機械設備養護費	1,558				1,558
0291國內旅費	200				200
0294運費	140				140
0295短程車資	30				30
0299特別費	96				96
0300設備及投資	135,908				135,908
0301土地	126,408				126,408
0302房屋建築及設備費	7,500				7,500

國立臺北教育大學附設實驗國民小學  
各項費用彙計表

中華民國98年度

單位：新臺幣千元

工作計畫名稱及編號 第一、二級用途別 科目名稱及編號	5120010402 北大附小國民 教育及教育實 驗					合 計
0319雜項設備費	2,000					2,000
0400獎補助費	404					404
0475獎勵及慰問	404					404

國立臺北教育大學附設實驗國民小學  
人事費分析表

中華民國98年度

單位：新臺幣千元

元

,000

404

404

人 事 費 別	金 額	說 明
一、民意代表待遇	-	
二、政務人員待遇	-	
三、法定編制人員待遇	67,709	
四、約聘僱人員待遇	816	
五、技工及工友待遇	1,836	
六、獎金	19,912	
七、其他給與	1,584	
八、加班值班費	1,865	本年度超時加班費480千元。
九、退休退職給付	-	
十、退休離職儲金	6,290	
十一、保險	6,004	
十二、調任準備	-	
合 計	106,016	

科 目				員 額 ( 單位 :														
款	項	目	節	名 稱	職 員		警 察		法 警		駐 衛 警		工 友		技 工		駕 駛	
					本 年 度	上 年 度	本 年 度	上 年 度	本 年 度	上 年 度	本 年 度	上 年 度	本 年 度	上 年 度	本 年 度	上 年 度	本 年 度	上 年 度
11				0020000000 教育部主管	86	86	-	-	-	-	-	-	4	5	1	1	-	-
	1			0020010000 教育部	86	86	-	-	-	-	-	-	4	5	1	1	-	-
		4		5120010400 國民教育	86	86	-	-	-	-	-	-	4	5	1	1	-	-
			2	5120010402 北大附小國民教育及 教育實驗	86	86	-	-	-	-	-	-	4	5	1	1	-	-



附設實驗國民小學  
明細表

98年度

單位：新臺幣千元

學 段	人						年 需 經 費			說 明		
	聘 用		約 僱		駐 外 雇 員		合 計		本 年 度		上 年 度	比 較
	本 年 度	上 年 度	本 年 度	上 年 度	本 年 度	上 年 度	本 年 度	上 年 度				
	-	-	-	-	-	-	91	92	104,151	101,875	2,276	
	-	-	-	-	-	-	91	92	104,151	101,875	2,276	
	-	-	-	-	-	-	91	92	104,151	101,875	2,276	
	-	-	-	-	-	-	91	92	104,151	101,875	2,276	

國立新竹教育大學附設實驗國民小學

# 國立新竹教育大學附設實驗國民小學

## 目 錄

中華民國 98 年度

	頁 次
一、歲出計畫提要及分支計畫概況表 .....	附 3-1
二、各項費用彙計表 .....	附 3-3
三、人事費分析表 .....	附 3-4
四、預算員額明細表 .....	附 3-6

**國立新竹教育大學附設實驗國民小學  
歲出計畫提要及分支計畫概況表**

經費門併計

中華民國98年度

單位：新臺幣千元

工作計畫名稱及編號	5120010403 竹大附小國民教育及教育實驗	預算金額	118,940
-----------	--------------------------	------	---------

<p><b>計畫內容：</b> 辦理學校行政，依課程標準實施國民教育與教學研究，及辦理學生輔導、體育衛生保健等，以培育均衡發展之健全國民。內容包括：</p> <ol style="list-style-type: none"> <li>1. 人員維持費：內含教職員工之薪津、獎金、退休撫卹、保險、休假補助等經費。</li> <li>2. 基本作業維持費：內含辦理行政管理與教學各項業務、房屋修繕、員工文康活動、月退休金人員慰問金及事務、防護設備等經費。</li> <li>3. 特教融合班作業維持費：內含辦理特教融合班各項業務及事務、防護設備等經費。</li> </ol>	<p><b>預期成果：</b> 本年度預估學生數1,230人，單位成本96,699元，按預定教學進度完成。</p>
--	---

分支計畫及用途別科目	預算金額	承辦單位	說明
01 人員維持費	102,455	國立新竹教育大學附設實驗國民小學人事室	本項計需經費102,455千元，其內容如下： 1. 本科目教職員93人、技工2人及工友6人，編列人事費70,134千元，年終工作獎金及考績獎金17,940千元，合共88,074千元。
0100 人事費	102,455		2. 加班值班費及其他給與2,920千元，包括員工超時工作加班費150千元，員工值班費及不休假加班費1,000千元，其他給與1,770千元。
0103 法定編制人員待遇	64,293		3. 員工退休及離職儲金5,941千元，包括：
0104 約聘僱人員待遇	2,900		(1) 公務人員退撫基金政府負擔部分300千元。
0105 技工及工友待遇	2,941		(2) 教育人員退撫基金政府負擔部分5,291千元。
0111 獎金	17,940		(3) 約聘僱人員退撫基金政府負擔部分170千元。
0121 其他給與	1,770		(4) 勞工退休準備金180千元。
0131 加班值班費	1,150		4. 員工保險費5,520千元，包括：
0143 退休離職儲金	5,941		(1) 全民健康保險保險費政府負擔公務人員部分3,230千元，勞工部分250千元，合共3,480千元。
0151 保險	5,520		(2) 公務人員保險保險費政府負擔部分1,680千元。
			(3) 勞工保險保險費政府負擔部分360千元。
02 基本作業維持費	12,171	國立新竹教育大學附設實驗國民小學各處室	本項計需經費12,171千元，係按現有34班編列所需各項基本作業經費、環保及廢棄物處理等經費，其內容如下： 1. 教職員工修習學位、學分等所需學分補助費及研習訓練費190千元。
0200 業務費	7,501		2. 本校四維校區水電費1,152千元。
0201 教育訓練費	190		3. 郵資、電話及網路通訊等業務聯繫費用420千元。
0202 水電費	1,152		4. 影印機等租金60千元。
0203 通訊費	420		
0219 其他業務租金	60		

國立新竹教育大學附設實驗國民小學  
歲出計畫提要及分支計畫概況表

經費門併計

中華民國98年度

單位：新臺幣千元

工作計畫名稱及編號	5120010403 竹大附小國民教育及教育實驗	預算金額	118,940
分支計畫及用途別科目	預算金額	承辦單位	說明
0231 保險費	100		5.校區公共意外責任保險保險費等100千元。
0249 臨時人員酬金	500		6.僱用殘障人員為臨時工之薪資500千元。
0250 按日按件計資酬金	193		7.教師研習講師鐘點費、出席費與美術班招生及教師甄選考試工作費等193千元。
0271 物品	1,516		8.辦公與教學用消耗品及非消耗品1,516千元。
0279 一般事務費	1,289		9.公務用印刷、清潔、建物安全檢查、環保廢棄物處理及文康活動費(每人每年3,840元*101人計387,840元)等1,289千元。
0282 房屋建築養護費	448		10.現有房屋23,262.2平方公尺所需房屋建築養護費448千元。
0283 車輛及辦公器具養護費	96		11.辦公器具等養護費96千元。
0284 設施及機械設備養護費	1,096		12.各項設施及儀器設備等養護費1,096千元。
0291 國內旅費	225		13.國內出差旅費225千元。
0294 運費	120		14.公務運輸及教學器具等搬運費120千元。
0299 特別費	96		15.首長特別費96千元。
0300 設備及投資	4,400		16.購置教學及辦公事務等相關設備4,400千元。
0319 雜項設備費	4,400		17.退休人員三節慰問金270千元(每人每年6,000元*退休及退職45人)。
0400 獎補助費	270		
0475 獎勵及慰問	270		
03 特教融合班作業維持費	4,314	國立新竹教育大學附設實驗國民小學輔導室	本項計畫需經費4,314千元，係按現有特教融合班9班編列各項基本作業經費、環保及廢棄物處理等經費，其內容如下： 1.員工教育訓練費60千元。 2.融合校區水電費734千元。 3.郵電等通訊費80千元。 4.融合校區臨時人員薪資等432千元。 5.辦公與教學用消耗品及非消耗品642千元。 6.公務用印刷、清潔及環保廢棄物處理等1,342千元。 7.各項設施及儀器設備等養護費388千元。 8.國內出差旅費36千元。 9.購置教學及辦公事務等相關設備600千元。
0200 業務費	3,714		
0201 教育訓練費	60		
0202 水電費	734		
0203 通訊費	80		
0249 臨時人員酬金	432		
0271 物品	642		
0279 一般事務費	1,342		
0284 設施及機械設備養護費	388		
0291 國內旅費	36		
0300 設備及投資	600		
0319 雜項設備費	600		

國立新竹教育大學附設實驗國民小學  
各項費用彙計表

中華民國98年度

單位：新臺幣千元

工作計畫名稱及編號 第一、二級用途別 科目名稱及編號	5120010403 竹大附小國民 教育及教育實 驗				合 計
合 計	118,940				118,940
0100人事費	102,455				102,455
0103法定編制人員待遇	64,293				64,293
0104約聘僱人員待遇	2,900				2,900
0105技工及工友待遇	2,941				2,941
0111獎金	17,940				17,940
0121其他給與	1,770				1,770
0131加班值班費	1,150				1,150
0143退休離職儲金	5,941				5,941
0151保險	5,520				5,520
0200業務費	11,215				11,215
0201教育訓練費	250				250
0202水電費	1,886				1,886
0203通訊費	500				500
0219其他業務租金	60				60
0231保險費	100				100
0249臨時人員酬金	932				932
0250按日按件計資酬金	193				193
0271物品	2,158				2,158
0279一般事務費	2,631				2,631
0282房屋建築養護費	448				448
0283車輛及辦公器具養護費	96				96
0284設施及機械設備養護費	1,484				1,484
0291國內旅費	261				261
0294運費	120				120
0299特別費	96				96
0300設備及投資	5,000				5,000
0319雜項設備費	5,000				5,000
0400獎補助費	270				270
0475獎勵及慰問	270				270

國立新竹教育大學附設實驗國民小學  
人事費分析表

中華民國98年度

單位：新臺幣千元

人 事 費 別	金 額	說 明
一、民意代表待遇	-	
二、政務人員待遇	-	
三、法定編制人員待遇	64,293	
四、約聘僱人員待遇	2,900	
五、技工及工友待遇	2,941	
六、獎金	17,940	
七、其他給與	1,770	
八、加班值班費	1,150	本年度超時加班費150千元。
九、退休退職給付	-	
十、退休離職儲金	5,941	
十一、保險	5,520	
十二、調待準備	-	
合 計	102,455	

本 頁 空 白



國立新竹教育大學  
預算員額  
中華民國

附  
明  
984

科 目				員 額 ( 單位 :														
款	項	目	節	名 稱	職 員		警 察		法 警		駐 衛 警		工 友		技 工		駕 駛	
					本 年 度	上 年 度	本 年 度	上 年 度	本 年 度	上 年 度	本 年 度	上 年 度	本 年 度	上 年 度	本 年 度	上 年 度	本 年 度	上 年 度
11				0020000000 教育部主管	93	93	-	-	-	-	-	-	6	6	2	2	-	-
			1	0020010000 教育部	93	93	-	-	-	-	-	-	6	6	2	2	-	-
			4	5120010400 國民教育	93	93	-	-	-	-	-	-	6	6	2	2	-	-
			3	5120010403 竹大附小國民教育及 教育實驗	93	93	-	-	-	-	-	-	6	6	2	2	-	-

附設實驗國民小學  
明細表

98年度

單位：新臺幣千元

駛 上 年 度	人 )						年 需 經 費			說 明		
	聘 用		約 僱		駐外雇員		合 計		本 年 度		上 年 度	比 較
	本 年 度	上 年 度	本 年 度	上 年 度	本 年 度	上 年 度	本 年 度	上 年 度				
	-	-	-	-	-	-	101	101	101,305	101,305	0	
	-	-	-	-	-	-	101	101	101,305	101,305	0	
	-	-	-	-	-	-	101	101	101,305	101,305	0	
	-	-	-	-	-	-	101	101	101,305	101,305	0	

國立臺中教育大學附設實驗國民小學

# 國立臺中教育大學附設實驗國民小學

## 目 錄

中華民國 98 年度

	頁 次
一、歲出計畫提要及分支計畫概況表 .....	附 4-1
二、各項費用彙計表 .....	附 4-3
三、人事費分析表 .....	附 4-5
四、預算員額明細表 .....	附 4-6
五、公務車輛明細表 .....	附 4-8

**國立臺中教育大學附設實驗國民小學  
歲出計畫提要及分支計畫概況表**

經費門併計

中華民國98年度

單位：新臺幣千元

工作計畫名稱及編號	5120010404 中大附小國民教育及教育實驗	預算金額	93,614
-----------	--------------------------	------	--------

計畫內容：

依課程標準實施國民教育與加強科學語文教學研究及辦理學生輔導、體育活動、衛生保健等。

預期成果：

本年度預算總成本93,614千元，預估學生人數1,050人，每位學生單位成本為89,156元，在學學生均按照預定教學進度完成。

分支計畫及用途別科目	預算金額	承辦單位	說明
01 人員維持	79,552	國立臺中教育大學附設實驗國民小學人事室	本項計畫經費79,552千元，其內容如下： 1.本科目職員68人、技工2人及工友4人，編列人事費54,289千元，年終工作獎金及考績獎金14,155千元，合共68,444千元。 2.加班值班及其他給與2,068千元，包括員工超時工作加班費25千元，員工值班費及不休假加班費1,033千元，其他給與1,010千元。 3.員工退休及離職儲金4,590千元，包括： (1)公務人員退撫基金政府負擔部分235千元。 (2)教育人員退撫基金政府負擔部分4,100千元。 (3)勞工退休準備金255千元。 4.員工保險費4,450千元，包括： (1)全民健康保險保險費政府負擔公務人員部分2,650千元，勞工部分100千元，合共2,750千元。 (2)公務人員保險保險費政府負擔部分1,450千元。 (3)勞工保險保險費政府負擔部分250千元。
0100 人事費	79,552		
0103 法定編制人員待遇	52,069		
0105 技工及工友待遇	2,220		
0111 獎金	14,155		
0121 其他給與	1,010		
0131 加班值班費	1,058		
0143 退休離職儲金	4,590		
0151 保險	4,450		
02 基本作業維持費	14,062	國立臺中教育大學附設實驗國民小學教務處	本項係按現有35班編列各項基本作業費，包含一般事務費（含環保及廢棄物處理、修繕養護費）、資訊及圖書儀器設備購置、校園場地及設備更新工程等，其內容如下： 1.員工教育訓練費45千元。 2.水電費1,405千元。 3.公文系統等資訊通訊費10千元及郵電等通訊費250千元，合共260千元。 4.行政事務電腦軟體使用維護費80千元。 5.租用影印機租金100千元。 6.公務機車稅捐2千元及宿舍訴訟期間申辦土地房屋稅捐規費等18千元，合共20千元。 7.辦理學生校外比賽等保險費5千元，校園安全保險費等24千元及公務機車保險費等10千元，合共39千元。 8.僱用殘障人士為臨時工之薪資388千元及救生
0200 業務費	8,726		
0201 教育訓練費	45		
0202 水電費	1,405		
0203 通訊費	260		
0215 資訊服務費	80		
0219 其他業務租金	100		
0221 稅捐及規費	20		
0231 保險費	39		
0249 臨時人員酬金	578		
0250 按日按件計資酬金	172		
0271 物品	1,730		
0279 一般事務費	2,183		

國立臺中教育大學附設實驗國民小學  
歲出計畫提要及分支計畫概況表

經費門併計

中華民國98年度

單位：新臺幣千元

工作計畫名稱及編號	5120010404 中大附小國民教育及教育實驗	預算金額	93,614
分支計畫及用途別科目	預算金額	承辦單位	說明
0282 房屋建築養護費	1,000		員薪資190千元，合共578千元。
0283 車輛及辦公器具養護費	73		9. 辦理教師研習外聘講師鐘點費155千元及刊物稿費17千元，合共172千元。
0284 設施及機械設備養護費	645		10. 公務機車1輛，每輛每年油耗量322公升，每公升34.1元，全年11千元；辦公用品及教學用品1,719千元，合共1,730千元。
0291 國內旅費	240		11. 員工文康活動費、環保廢棄物處理費及一般事務費等2,183千元。
0294 運費	50		12. 教室及宿舍等所需維護費1,000千元。
0295 短程車資	10		13. 辦公器具養護費按職員68人，每人每年1,048元，計71千元；機車1輛，每年維護費1,663元，進整為2千元，合共73千元。
0299 特別費	96		14. 教學儀器設施維護費645千元。
0300 設備及投資	5,000		15. 教職員國內洽公、研習及參訪等出差旅費240千元。
0306 資訊軟硬體設備費	320		16. 校外競賽作品搬運費等50千元。
0319 雜項設備費	4,680		17. 教職員及學生參加市內比賽之短程車資10千元。
0400 獎補助費	336		18. 首長特別費96千元。
0475 獎勵及慰問	336		19. 購置辦公設備及教學電腦軟硬體320千元。
			20. 校園環境整合及教學圖書儀器設備購置4,680千元。
			21. 退休退職人員56人，每人每年慰問金6千元，計336千元。

國立臺中教育大學附設實驗國民小學  
各項費用彙計表

中華民國98年度

單位：新臺幣千元

工作計畫名稱及編號 第一、二級用途別 科目名稱及編號	5120010404 中大附小國民 教育及教育實 驗				合 計
合 計	93,614				93,614
0100人事費	79,552				79,552
0103法定編制人員待遇	52,069				52,069
0105技工及工友待遇	2,220				2,220
0111獎金	14,155				14,155
0121其他給與	1,010				1,010
0131加班值班費	1,058				1,058
0143退休離職儲金	4,590				4,590
0151保險	4,450				4,450
0200業務費	8,726				8,726
0201教育訓練費	45				45
0202水電費	1,405				1,405
0203通訊費	260				260
0215資訊服務費	80				80
0219其他業務租金	100				100
0221稅捐及規費	20				20
0231保險費	39				39
0249臨時人員酬金	578				578
0250按日按件計資酬金	172				172
0271物品	1,730				1,730
0279一般事務費	2,183				2,183
0282房屋建築養護費	1,000				1,000
0283車輛及辦公器具養護費	73				73
0284設施及機械設備養護費	645				645
0291國內旅費	240				240
0294運費	50				50
0295短程車資	10				10
0299特別費	96				96
0300設備及投資	5,000				5,000
0306資訊軟硬體設備費	320				320

國立臺中教育大學附設實驗國民小學  
各項費用彙計表

中華民國98年度

單位：新臺幣千元

工作計畫名稱及編號 第一、二級用途別 科目名稱及編號	5120010404 中大附小國民 教育及教育實 驗					合 計
0319雜項設備費	4,680					4,680
0400獎補助費	336					336
0475獎勵及慰問	336					336



國立臺中教育大學附設實驗國民小學  
人事費分析表

中華民國98年度

單位：新臺幣千元

人 事 費 別	金 額	說 明
一、民意代表待遇	-	
二、政務人員待遇	-	
三、法定編制人員待遇	52,069	
四、約聘僱人員待遇	-	
五、技工及工友待遇	2,220	
六、獎金	14,155	
七、其他給與	1,010	
八、加班值班費	1,058	本年度超時加班費25千元。
九、退休退職給付	-	
十、退休離職儲金	4,590	
十一、保險	4,450	
十二、調待準備	-	
合 計	79,552	

國立臺中教育大學  
預算員額  
中華民國

科 目				員 額 ( 單位 :														
款	項	目	節	名 稱	職 員		警 察		法 警		駐 衛 警		工 友		技 工		駕 駛	
					本年度	上年度	本年度	上年度	本年度	上年度	本年度	上年度	本年度	上年度	本年度	上年度	本年度	上年度
11				002000000 教育部主管	68	68	-	-	-	-	-	-	4	4	2	2	-	-
	1			0020010000 教育部	68	68	-	-	-	-	-	-	4	4	2	2	-	-
		4		5120010400 國民教育	68	68	-	-	-	-	-	-	4	4	2	2	-	-
			4	5120010404 中大附小國民教育及 教育實驗	68	68	-	-	-	-	-	-	4	4	2	2	-	-

附設實驗國民小學  
明細表

98年度

單位：新臺幣千元

人 )								年 需 經 費			說 明
聘 用		約 僱		駐外雇員		合 計		本 年 度	上 年 度	比 較	
本 年 度	上 年 度	本 年 度	上 年 度	本 年 度	上 年 度	本 年 度	上 年 度				
-	-	-	-	-	-	74	74	78,494	77,172	1,322	
-	-	-	-	-	-	74	74	78,494	77,172	1,322	
-	-	-	-	-	-	74	74	78,494	77,172	1,322	
-	-	-	-	-	-	74	74	78,494	77,172	1,322	

國立臺中教育大學附設實驗國民小學

公務車輛明細表

中華民國98年度

單位：新臺幣千元

車輛數	車輛種類	乘客人數 不含司機	購置 年月	汽缸總排氣量 (立方公分)	油料費			養護費	其 他	備 註
					數量(公升)	單價(元)	金額			
1	現有車輛： 一般公務用機車	0	88.12	125	322	27.28	9	2	4	YJL-651。
	合 計				322		9	2	4	

幣千元

註

國立臺南大學附設實驗國民小學

# 國立臺南大學附設實驗國民小學

## 目 錄

中華民國 98 年度

	頁 次
一、歲出計畫提要及分支計畫概況表 .....	附 5-1
二、各項費用彙計表 .....	附 5-3
三、人事費分析表 .....	附 5-5
四、預算員額明細表 .....	附 5-6

**國立臺南大學附設實驗國民小學  
歲出計畫提要及分支計畫概況表**

經費門併計

中華民國98年度

單位：新臺幣千元

工作計畫名稱及編號	5120010406 南大附小國民教育及教育實驗	預算金額	118,235
-----------	--------------------------	------	---------

計畫內容：

依課程標準實施國民教育，並辦理學生輔導、體育活動、及衛生保健等業務。

預期成果：

本年度總成本118,235千元，學生人數1,296人，單位成本91,231元，按預定進度執行。

分支計畫及用途別科目	預算金額	承辦單位	說明
01 人員維持	97,100	國立臺南大學 附設實驗國民小學人事室	本項計需經費97,100千元，其內容如下： 1.本科目職員84人、技工2人及工友6人，編列人事費66,370千元，年終工作獎金及考績獎金16,900千元，合共83,270千元。 2.加班值班及其他給與2,550千元，包括員工超時加班費50千元，員工不休假加班費1,200千元，其他給與1,300千元。 3.員工退休及離職儲金5,680千元，包括： (1)公務人員退撫基金政府負擔部分320千元。 (2)教育人員退撫基金政府負擔部分5,300千元。 (3)勞工退休準備金60千元。 4.員工保險費5,600千元，包括： (1)全民健康保險保險費政府負擔公務人員部分3,500千元。 (2)公務人員保險保險費政府負擔部分1,800千元。 (3)勞工保險保險費政府負擔部分300千元。
0100 人事費	97,100		
0103 法定編制人員待遇	63,370		
0105 技工及工友待遇	3,000		
0111 獎金	16,900		
0121 其他給與	1,300		
0131 加班值班費	1,250		
0143 退休離職儲金	5,680		
0151 保險	5,600		
02 基本作業維持費	11,135	國立臺南大學 附設實驗國民小學總務處	本項計需經費11,135千元，係處理經常性一般公務所需各項基本事務費，其內容如下： 1.員工教育訓練費50千元。 2.水電費1,450千元。 3.通訊費180千元。 4.租用影印機租金125千元。 5.校園公共意外、火災及教師導護等保險費60千元。 6.校園清潔及庭園養護所需臨時人員等經費600千元。 7.教師研習外聘講師出席費及鐘點費110千元。 8.辦理學生各項活動所需物品1,900千元。 9.員工文康活動、健康檢查及一般事務費等900千元。 10.現有房屋21,812.86平方公尺所需房屋建築養護費462千元。 11.辦公器具養護費按職員84人，每人每年1,048元，計88千元。
0200 業務費	7,445		
0201 教育訓練費	50		
0202 水電費	1,450		
0203 通訊費	180		
0219 其他業務租金	125		
0231 保險費	60		
0249 臨時人員酬金	600		
0250 按日按件計資酬金	110		
0271 物品	1,900		
0279 一般事務費	900		
0282 房屋建築養護費	462		
0283 車輛及辦公器具養護費	88		
0284 設施及機械設備養護費	1,194		

**國立臺南大學附設實驗國民小學  
歲出計畫提要及分支計畫概況表**

經費門併計

中華民國98年度

單位：新臺幣千元

工作計畫名稱及編號	5120010406 南大附小國民教育及教育實驗	預算金額	118,235
分支計畫及用途別科目	預算金額	承辦單位	說 明
0291 國內旅費	200		12. 校園運動設施及機電設備維修費等1,194千元
0294 運費	30		
0299 特別費	96		13. 國內出差旅費及運費等230千元。
0300 設備及投資	3,500		14. 首長特別費96千元。
0319 雜項設備費	3,500		15. 購置圖書儀器設備等3,500千元。
0400 獎補助費	190		16. 退休教職員工35人之三節慰問金共190千元。
0475 獎勵及慰問	190		
03 專科教學大樓工程	10,000	國立臺南大學 附設實驗國民 小學總務處	國立台南大學附設實驗國民小學專科教學大樓工程總經費90,832千元，分3年辦理，除96及97年度已編列80,832千元外，本年度續編最後1年經費10,000千元。
0300 設備及投資	10,000		
0302 房屋建築及設備費	10,000		



國立臺南大學附設實驗國民小學  
各項費用彙計表

中華民國98年度

單位：新臺幣千元

工作計畫名稱及編號 第一、二級用途別 科目名稱及編號	5120010406 南大附小國民 教育及教育實 驗				合 計
合 計	118,235				118,235
0100人事費	97,100				97,100
0103法定編制人員待遇	63,370				63,370
0105技工及工友待遇	3,000				3,000
0111獎金	16,900				16,900
0121其他給與	1,300				1,300
0131加班值班費	1,250				1,250
0143退休離職儲金	5,680				5,680
0151保險	5,600				5,600
0200業務費	7,445				7,445
0201教育訓練費	50				50
0202水電費	1,450				1,450
0203通訊費	180				180
0219其他業務租金	125				125
0231保險費	60				60
0249臨時人員酬金	600				600
0250按日按件計資酬金	110				110
0271物品	1,900				1,900
0279一般事務費	900				900
0282房屋建築養護費	462				462
0283車輛及辦公器具養護費	88				88
0284設施及機械設備養護費	1,194				1,194
0291國內旅費	200				200
0294運費	30				30
0299特別費	96				96
0300設備及投資	13,500				13,500
0302房屋建築及設備費	10,000				10,000
0319雜項設備費	3,500				3,500
0400獎補助費	190				190
0475獎勵及慰問	190				190

本頁空白

一  
二  
三  
四  
五  
六  
七  
八  
九  
十  
十一

國立臺南大學附設實驗國民小學  
人事費分析表

中華民國98年度

單位：新臺幣千元

人 事 費 別	金 額	說 明
一、民意代表待遇	-	
二、政務人員待遇	-	
三、法定編制人員待遇	63,370	
四、約聘僱人員待遇	-	
五、技工及工友待遇	3,000	
六、獎金	16,900	
七、其他給與	1,300	
八、加班值班費	1,250	本年度超時加班費50千元。
九、退休退職給付	-	
十、退休離職儲金	5,680	
十一、保險	5,600	
十二、調待準備	-	
合 計	97,100	

國立臺南大學附  
預算員額  
中華民國

科 目				員 額 ( 單位 :														
款	項	目	節	名 稱	職 員		警 察		法 警		駐 衛 警		工 友		技 工		駕 駛	
					本年度	上年度	本年度	上年度	本年度	上年度	本年度	上年度	本年度	上年度	本年度	上年度	本年度	上年度
11				002000000 教育部主管	84	84	-	-	-	-	-	-	6	6	2	2	-	-
	1			0020010000 教育部	84	84	-	-	-	-	-	-	6	6	2	2	-	-
		4		5120010400 國民教育	84	84	-	-	-	-	-	-	6	6	2	2	-	-
			6	5120010406 南大附小國民教育及 教育實驗	84	84	-	-	-	-	-	-	6	6	2	2	-	-

設實驗國民小學  
明細表

98年度

單位：新臺幣千元

人 )								年 需 經 費			說 明
聘 用		約 僱		駐外雇員		合 計		本 年 度	上 年 度	比 較	
本 年 度	上 年 度	本 年 度	上 年 度	本 年 度	上 年 度	本 年 度	上 年 度				
-	-	-	-	-	-	92	92	95,850	94,750	1,100	
-	-	-	-	-	-	92	92	95,850	94,750	1,100	
-	-	-	-	-	-	92	92	95,850	94,750	1,100	
-	-	-	-	-	-	92	92	95,850	94,750	1,100	

國立臺東大學附設實驗國民小學

# 國立臺東大學附設實驗國民小學

## 目 錄

中華民國 98 年度

	頁 次
一、歲出計畫提要及分支計畫概況表 .....	附 6-1
二、各項費用彙計表 .....	附 6-3
三、人事費分析表 .....	附 6-5
四、預算員額明細表 .....	附 6-6

**國立臺東大學附設實驗國民小學  
歲出計畫提要及分支計畫概況表**

經費門併計

中華民國98年度

單位：新臺幣千元

工作計畫名稱及編號	5120010409 東大附小國民教育及教育實驗	預算金額	109,458
-----------	--------------------------	------	---------

計畫內容：

依課程標準實施國民教育與加強科學語文、教學研究及辦理學生輔導、體育活動、學生保健等。

預期成果：

本年度總成本109,458千元，學生人數1,350人，單位成本81,080元，按預定進度完成。

分支計畫及用途別科目	預算金額	承辦單位	說明
01 人員維持費	95,000	國立臺東大學附設實驗國民小學會計室、人事室	本項計需經費95,000千元，其內容如下： 1. 本科目教職員82人(教師76人及職員6人)、技工1人、工友6人，編列人事費65,313千元，年終工作獎金及考績獎金16,979千元，合共82,292千元。 2. 加班值班及其他給與2,045千元，包括員工超時工作加班費100千元，員工不休假加班費870千元，其他給與1,075千元。 3. 員工退休離職儲金5,527千元，包括： (1)公務人員退撫基金政府負擔部分316千元。 (2)教育人員退撫基金政府負擔部分5,211千元。 4. 員工保險費5,136千元，包括： (1)全民健康保險保險費政府負擔部分3,217千元。 (2)公務人員保險保險費政府負擔部分1,711千元。 (3)勞工保險保險費政府負擔部分208千元。
0100 人事費	95,000		
0103 法定編制人員待遇	63,720		
0105 技工及工友待遇	1,593		
0111 獎金	16,979		
0121 其他給與	1,075		
0131 加班值班費	970		
0143 退休離職儲金	5,527		
0151 保險	5,136		
02 基本作業維持費	14,458	國立臺東大學附設實驗國民小學教務處、學務處研究處輔導處	本項係按現有44班編列所需各項基本作業費，包括一般事務費(含環保及廢棄物處理費、保全費等)、修繕養護費、資訊及圖書儀器設備購置等，其內容如下： 1. 教職員工教育訓練費258千元。 2. 水電費1,920千元。 3. 郵電等通訊費240千元。 4. 教師進修外聘講師鐘點費198千元。 5. 物品、文康活動費、保全服務費、廁所清潔費及一般事務費等3,902千元。 6. 現有房屋18,604.76平方公尺所需房屋建築養護費756千元。 7. 辦公器具養護按教職員82人，每人每年1,048元，計86千元；設施及機械設備養護費1,042千元，合共1,128千元。 8. 國內出差旅費460千元。 9. 首長特別費96千元。 10. 拆除報廢教室2,000千元；購置圖書儀器設備
0200 業務費	8,958		
0201 教育訓練費	258		
0202 水電費	1,920		
0203 通訊費	240		
0250 按日按件計資酬金	198		
0271 物品	1,650		
0279 一般事務費	2,252		
0282 房屋建築養護費	756		
0283 車輛及辦公器具養護費	86		
0284 設施及機械設備養護費	1,042		
0291 國內旅費	460		



**國立臺東大學附設實驗國民小學  
歲出計畫提要及分支計畫概況表**

經費門併計

中華民國98年度

單位：新臺幣千元

工作計畫名稱及編號	5120010409 東大附小國民教育及教育實驗	預算金額	109,458
分支計畫及用途別科目	預算金額	承辦單位	說明
0299 特別費	96		3,000千元，合共5,000千元。 11. 功勳子女之補助費62千元。 12. 退休退職人員73人，每人每年慰問金6千元，計438千元。
0300 設備及投資	5,000		
0303 公共建設及設施費	2,000		
0319 雜項設備費	3,000		
0400 獎補助費	500		
0441 對學生之獎助	62		
0475 獎勵及慰問	438		

國立臺東大學附設實驗國民小學  
各項費用彙計表

中華民國98年度

單位：新臺幣千元

工作計畫名稱及編號 第一、二級用途別 科目名稱及編號	5120010409 東大附小國民 教育及教育實 驗				合 計
合 計	109,458				109,458
0100人事費	95,000				95,000
0103法定編制人員待遇	63,720				63,720
0105技工及工友待遇	1,593				1,593
0111獎金	16,979				16,979
0121其他給與	1,075				1,075
0131加班值班費	970				970
0143退休離職儲金	5,527				5,527
0151保險	5,136				5,136
0200業務費	8,958				8,958
0201教育訓練費	258				258
0202水電費	1,920				1,920
0203通訊費	240				240
0250按日按件計資酬金	198				198
0271物品	1,650				1,650
0279一般事務費	2,252				2,252
0282房屋建築養護費	756				756
0283車輛及辦公器具養護費	86				86
0284設施及機械設備養護費	1,042				1,042
0291國內旅費	460				460
0299特別費	96				96
0300設備及投資	5,000				5,000
0303公共建設及設施費	2,000				2,000
0319雜項設備費	3,000				3,000
0400獎補助費	500				500
0441對學生之獎助	62				62
0475獎勵及慰問	438				438

人

---

- 一、民意代
- 二、政務人
- 三、法定編
- 四、約聘僱
- 五、技工及
- 六、獎金
- 七、其他總
- 八、加班值
- 九、退休退
- 十、退休前
- 十一、保險
- 十二、調任

# 本 頁 空 白

國立臺東大學附設實驗國民小學  
人事費分析表

中華民國98年度

單位：新臺幣千元

人 事 費 別	金 額	說 明
一、民意代表待遇	-	
二、政務人員待遇	-	
三、法定編制人員待遇	63,720	
四、約聘僱人員待遇	-	
五、技工及工友待遇	1,593	
六、獎金	16,979	
七、其他給與	1,075	
八、加班值班費	970	本年度超時加班費100千元。
九、退休退職給付	-	
十、退休離職儲金	5,527	
十一、保險	5,136	
十二、調待準備	-	
合 計	95,000	

國立臺東大學附  
預算員額  
中華民國

科 目				員 額 ( 單位 :														
款	項	目	節	名 稱	職 員		警 察		法 警		駐 衛 警		工 友		技 工		駕 駛	
					本 年 度	上 年 度	本 年 度	上 年 度	本 年 度	上 年 度	本 年 度	上 年 度	本 年 度	上 年 度	本 年 度	上 年 度	本 年 度	上 年 度
11				0020000000 教育部主管	82	82	-	-	-	-	-	-	6	6	1	1	-	-
	1			0020010000 教育部	82	82	-	-	-	-	-	-	6	6	1	1	-	-
		4		5120010400 國民教育	82	82	-	-	-	-	-	-	6	6	1	1	-	-
			9	5120010409 東大附小國民教育及 教育實驗	82	82	-	-	-	-	-	-	6	6	1	1	-	-

設實驗國民小學

明細表

98年度

單位：新臺幣千元

發 上 年 度	人 )								年 需 經 費			說 明
	聘 用		約 僱		駐 外 雇 員		合 計		本 年 度	上 年 度	比 較	
	本 年 度	上 年 度	本 年 度	上 年 度	本 年 度	上 年 度	本 年 度	上 年 度				
	-	-	-	-	-	-	89	89	94,030	96,550	-2,520	
	-	-	-	-	-	-	89	89	94,030	96,550	-2,520	
	-	-	-	-	-	-	89	89	94,030	96,550	-2,520	
	-	-	-	-	-	-	89	89	94,030	96,550	-2,520	

國立海洋科技博物館籌備處

# 國立海洋科技博物館籌備處

## 目 錄

中華民國 98 年度

	頁 次
一、歲出計畫提要及分支計畫概況表 .....	附 7-1
二、各項費用彙計表 .....	附 7-3
三、人事費分析表 .....	附 7-5
四、預算員額明細表 .....	附 7-6
五、公務車輛明細表 .....	附 7-8



**國立海洋科技博物館籌備處**  
**歲出計畫提要及分支計畫概況表**

經費門併計

中華民國98年度

單位：新臺幣千元

工作計畫名稱及編號	5120010506 籌建國立海洋科技博物館計畫	預算金額	637,899
計畫內容： 籌建國立海洋科技博物館所需經費。		預期成果： 依計畫完成。	
分支計畫及用途別科目	預算金額	承辦單位	說明
01 人員維持費	18,448	國立海洋科技博物館籌備處行政組	本項計需經費18,448千元，其內容如下： 1. 研究人員6人及職員6人之人事費11,520千元。 2. 約聘助理研究員及研究助理各1人之人事費1,150千元。 3. 技工及工友2人之人事費750千元。 4. 員工考績獎金及年終工作獎金1,970千元。 5. 員工休假補助及上下班車票費補助556千元。 6. 員工超時加班費150千元，不休假加班費481千元，合共631千元。 7. 員工退休離職儲金政府負擔部分901千元。 8. 員工參加公保、全民健康保險及勞工保險政府負擔之保險費970千元。
0100 人事費	18,448		
0103 法定編制人員待遇	11,520		
0104 約聘僱人員待遇	1,150		
0105 技工及工友待遇	750		
0111 獎金	1,970		
0121 其他給與	556		
0131 加班值班費	631		
0143 退休離職儲金	901		
0151 保險	970		
02 基本行政工作維持	30,451	國立海洋科技博物館籌備處行政組	本項計需經費30,451千元，其內容如下： 1. 業務費25,179千元，包括： (1) 員工進修學分費補助50千元。 (2) 潮境海洋研究中心及八斗子公園之水電費3,192千元。 (3) 推廣教育出版品寄送郵資、電話費及網路通訊費402千元。 (4) 資訊服務網站、網路及伺服器維護費238千元。 (5) 辦理教育推廣活動租用場地租金及各項事務機器租賃費304千元。 (6) 稅捐及規費130千元，係汽車燃料使用費及土地登錄測量所需規費。 (7) 公共責任意外險、財產火災保險及汽機車強制險、第三責任險及車體險等保險費314千元。 (8) 兼職顧問及兼任人事兼職交通費159千元。 (9) 潮境工作站水族養殖臨時工讀生、教育推廣活動臨時工讀生及各項籌建事務工讀生經費1,244千元。 (10) 各項諮詢會議專家學者出席費、辦理各項講習所需講座鐘點費與撰稿、翻譯費、審查費等460千元。 (11) 委託研究機械魚研發建置計畫第一年經費1,000千元。
0200 業務費	25,179		
0201 教育訓練費	50		
0202 水電費	3,192		
0203 通訊費	402		
0215 資訊服務費	238		
0219 其他業務租金	304		
0221 稅捐及規費	130		
0231 保險費	314		
0241 兼職費	159		
0249 臨時人員酬金	1,244		
0250 按日按件計資酬金	460		
0251 委辦費	1,000		
0262 國內組織會費	30		
0271 物品	3,486		
0279 一般事務費	8,921		
0282 房屋建築養護費	300		
0283 車輛及辦公器具養護費	144		
0284 設施及機械設備養護費	4,173		
0291 國內旅費	300		
0294 運費	332		

**國立海洋科技博物館籌備處  
歲出計畫提要及分支計畫概況表**

經費門併計

中華民國98年度

單位：新臺幣千元

工作計畫名稱及編號	5120010506 籌建國立海洋科技博物館計畫	預算金額	637,899
分支計畫及用途別科目	預算金額	承辦單位	說明
0300 設備及投資	5,272		(12)參加博物館學會、珊瑚礁學會及魚類學會等團體為會員之費用30千元。
0304 機械設備費	2,500		(13)潮境海洋研究中心營運所需水族生物活體及養殖飼料費、出版科技教育宣導品、舉辦各項研討會及座談會、配合教育部辦理相關推廣教育活動等經費2,826千元；購置非消耗性物品500千元；油料費160千元，合共3,486千元。
0306 資訊軟硬體設備費	672		(14)按預算員額編列文康活動費每人每年3,840元，16人計62千元；一般事務費、接待外賓、廣告宣傳、印刷、獎牌製作、委外人力、館區環境清潔維護及保全費等8,859千元，合共8,921千元。
0319 雜項設備費	2,100		(15)房屋建築養護費300千元。
			(16)公務車輛養護費130千元，其中未滿四年1輛，每輛每年25千元；六年以上者2輛，每輛每年50千元，計100千元；公務用機車3輛，每輛每年1,663元，計5千元。辦公器具養護費按預算員額14人，每人每年1,048元，計14千元，合共144千元。
			(17)基地全區設施維護與各項機電、儀器設備、辦公設施及消防、電梯等保養維修費4,173千元。
			(18)國內出差旅費300千元。
			(19)業務所需搬運費332千元。
			2.設備及投資5,272千元，包括：
			(1)潮境海洋研究中心營運所需研究機儀設備購置費2,500千元。
			(2)汰換資訊設備軟硬體672千元。
			(3)潮境海洋研究中心營運所需辦公設備及圖書購置費2,100千元。
03 國立海洋科技博物館籌建工程	589,000	國立海洋科技博物館籌備處工務組	國立海洋科技博物館籌建工程，總經費5,000,000千元，88至97年度已編列1,284,965千元，98年度編列589,000千元，包含籌建工程所需之規劃設計監造費、工程代辦費、工程興建費及工程管理費等。
0300 設備及投資	589,000		
0302 房屋建築及設備費	589,000		

國立海洋科技博物館籌備處  
各項費用彙計表

中華民國98年度

單位：新臺幣千元

工作計畫名稱及編號 第一、二級用途別 科目名稱及編號	5120010506 籌建國立海洋 科技博物館計 畫				合 計
合 計	637,899				637,899
0100人事費	18,448				18,448
0103法定編制人員待遇	11,520				11,520
0104約聘僱人員待遇	1,150				1,150
0105技工及工友待遇	750				750
0111獎金	1,970				1,970
0121其他給與	556				556
0131加班值班費	631				631
0143退休離職儲金	901				901
0151保險	970				970
0200業務費	25,179				25,179
0201教育訓練費	50				50
0202水電費	3,192				3,192
0203通訊費	402				402
0215資訊服務費	238				238
0219其他業務租金	304				304
0221稅捐及規費	130				130
0231保險費	314				314
0241兼職費	159				159
0249臨時人員酬金	1,244				1,244
0250按日按件計資酬金	460				460
0251委辦費	1,000				1,000
0262國內組織會費	30				30
0271物品	3,486				3,486
0279一般事務費	8,921				8,921
0282房屋建築養護費	300				300
0283車輛及辦公器具養護費	144				144
0284設施及機械設備養護費	4,173				4,173
0291國內旅費	300				300
0294運費	332				332

國立海洋科技博物館籌備處  
各項費用彙計表

中華民國98年度

單位：新臺幣千元

工作計畫名稱及編號 第一、二級用途別 科目名稱及編號	5120010506 籌建國立海洋 科技博物館計 畫					合 計
0300設備及投資	594,272					594,272
0302房屋建築及設備費	589,000					589,000
0304機械設備費	2,500					2,500
0306資訊軟硬體設備費	672					672
0319雜項設備費	2,100					2,100

一、  
二、  
三、  
四、  
五、  
六、  
七、  
八、  
九、  
十、  
十一、  
十二、

合

國立海洋科技博物館籌備處  
人事費分析表

中華民國98年度

單位：新臺幣千元

人 事 費 別	金 額	說 明
一、民意代表待遇	-	
二、政務人員待遇	-	
三、法定編制人員待遇	11,520	
四、約聘僱人員待遇	1,150	
五、技工及工友待遇	750	
六、獎金	1,970	
七、其他給與	556	
八、加班值班費	631	本年度超時加班費150千元。
九、退休退職給付	-	
十、退休離職儲金	901	
十一、保險	970	
十二、調待準備	-	
合 計	18,448	

國立海洋科技  
預算員額  
中華民國

款	項	目	節	名 稱	員 額 ( 單位 :													
					職 員		警 察		法 警		駐 衛 警		工 友		技 工		駕 駛	
					本 年 度	上 年 度	本 年 度	上 年 度	本 年 度	上 年 度	本 年 度	上 年 度	本 年 度	上 年 度	本 年 度	上 年 度	本 年 度	上 年 度
11				002000000 教育部主管	14	14	-	-	-	-	-	-	1	1	-	-	1	1
	1			0020010000 教育部	14	14	-	-	-	-	-	-	1	1	-	-	1	1
		5		5120010500 社會教育	14	14	-	-	-	-	-	-	1	1	-	-	1	1
			2	籌建國立海洋科技博 物館計畫	14	14	-	-	-	-	-	-	1	1	-	-	1	1

博物館籌備處  
明細表

98年度

單位：新臺幣千元

人 )								年 需 經 費			說 明
聘 用		約 僱		駐 外 雇 員		合 計		本 年 度	上 年 度	比 較	
本 年 度	上 年 度	本 年 度	上 年 度	本 年 度	上 年 度	本 年 度	上 年 度				
-	-	-	-	-	-	16	16	17,817	17,040	777	
-	-	-	-	-	-	16	16	17,817	17,040	777	
-	-	-	-	-	-	16	16	17,817	17,040	777	
-	-	-	-	-	-	16	16	17,817	17,040	777	

國立海洋科技博物館籌備處

公務車輛明細表

中華民國98年度

單位：新臺幣千元

車輛數	車輛種類	乘客人數 不含司機	購置 年月	汽缸總排氣量 (立方公分)	油料費			養護費	其 他	備 註
					數量(公升)	單價(元)	金額			
1	現有車輛: 公務轎車	4	87.06	1,997	1,661	27.28	45	50	34	K9-7431。
1	公務轎車	4	95.04	2,378	1,812	27.28	49	25	40	9417-MT。
1	小型貨車	2	87.11	2,835	1,510	27.28	41	50	19	T6-4460。
3	一般公務用機車	1	94.03	246	880	27.28	24	5	5	AF8-182、AF8-183 、AF8-185。
合	計				5,863		160	130	98	



國家教育研究院籌備處

# 國家教育研究院籌備處

## 目 錄

中華民國 98 年度

	頁 次
一、歲出計畫提要及分支計畫概況表 .....	附 8-1
二、各項費用彙計表 .....	附 8-4
三、人事費分析表 .....	附 8-7
四、預算員額明細表 .....	附 8-8
五、公務車輛明細表 .....	附 8-10

**國家教育研究院籌備處**  
**歲出計畫提要及分支計畫概況表**

經費門併計

中華民國98年度

單位：新臺幣千元

工作計畫名稱及編號	5120010901 一般教育推展	預算金額	315,101
計畫內容：		預期成果：	
1. 辦理教育人員各項研習、訓練、編印研習叢書，提升專業素養。 2. 進行基礎性、整體性、長期性之教育研究及出版原教界雙月刊、教育研究發展期刊。 3. 教學媒體研發與推廣及圖書、資訊環境之維護。		1. 培育、強化學校行政人員、教師，提升專業素養及課程領導與課程發展的能力。 2. 進行研究作為制訂教育政策及發展課程參考，促進課程與教材更緊密的結合。	
分支計畫及用途別科目	預算金額	承辦單位	說 明
09 國家教育研究院籌備計畫	315,101	國家教育研究院籌備處行政室	本項計畫需經費315,101千元，係支應國家教育研究院籌備處經費，其內容如下：
0100 人事費	105,367		1. 人事費105,367千元，包括：
0103 法定編制人員待遇	53,460		(1) 研究人員及職員58人之人事費53,460千元。
0104 約聘僱人員待遇	6,887		(2) 約聘人員10人、約僱人員5人、技工20人、駕駛2人及工友9人，共46人之人事費18,487千元。
0105 技工及工友待遇	11,600		(3) 員工考績獎金及年終工作獎金等14,184千元。
0111 獎金	14,184		(4) 員工休假補助及上下班車票費補助4,335千元。
0121 其他給與	4,335		(5) 員工不休假加班費1,558千元及超時加班費255千元，合共1,813千元。
0131 加班值班費	1,813		(6) 技工及工友各1人之退休金及退職補償金1,400千元。
0142 退休退職給付	1,400		(7) 公務人員退撫基金政府負擔部份6,024千元。
0143 退休離職儲金	6,024		(8) 公保、全民健保及勞工保險政府負擔之保險費5,664千元。
0151 保險	5,664		
0200 業務費	148,847		2. 業務費148,847千元，包括：
0201 教育訓練費	258		(1) 各項員工訓練費258千元。
0202 水電費	10,687		(2) 水費、電費及瓦斯費10,687千元。
0203 通訊費	5,478		(3) 出版品、教學媒體、研究成果與教育研究發展期刊寄送郵資及電話費、網路通訊費5,478千元。
0215 資訊服務費	7,006		(4) 資訊委外駐點服務、教室與宿舍、辦公行政用電腦及週邊設備維修、行政資訊系統維護7,006千元。
0219 其他業務租金	2,858		(5) 接送研習學員與研習校外參觀用車、各項會議車輛租金及影印機租金2,858千元。
0221 稅捐及規費	312		(6) 鍋爐等高壓設備、升降機設備與建築物安檢規費及汽機車燃料使用費312千元。
0231 保險費	310		
0249 臨時人員酬金	990		
0250 按日按件計資酬金	29,746		
0251 委辦費	12,677		
0261 國際組織會費	21		
0262 國內組織會費	20		
0271 物品	5,882		
0279 一般事務費	56,091		
0282 房屋建築養護費	4,492		
0283 車輛及辦公器具養護費	223		
0284 設施及機械設備養護費	5,651		

國家教育研究院籌備處  
歲出計畫提要及分支計畫概況表

經費門併計

中華民國98年度

單位：新臺幣千元

工作計畫名稱及編號	5120010901 一般教育推展	預算金額	315,101
分支計畫及用途別科目	預算金額	承辦單位	說明
0291 國內旅費	5,585		(7)公共責任意外險、財產火災保險及汽機車意外險等保險費310千元。
0292 大陸地區旅費	290		
0293 國外旅費	50		(8)座談及會議錄音之轉譯費用、問卷調查費
0294 運費	220		、資料登錄費、訪查費及遴用臨時專業人士協助進行學術研究之費用等990千元。
0300 設備及投資	60,515		(9)法律顧問費、研究論文、教學媒體、研習教材、研習資訊雙月刊審查、撰稿費、辦理學術研討會、教育研究論壇、研習講座鐘點費及研究計畫等專業會議專家學者出席費等29,746千元。
0304 機械設備費	1,000		
0305 運輸設備費	640		
0306 資訊軟硬體設備費	5,289		
0319 雜項設備費	53,586		
0400 獎補助費	372		(10)辦理中小學課程相關基礎性研究所需相關研究費等12,677千元。
0475 獎勵及慰問	372		(11)參加美國教育研究協會等國際組織為會員之會費21千元。
			(12)參加圖書館館際合作協會及圖書館學會、臺灣心理學會、中國測驗學會等國內組織為會員之會費20千元。
			(13)研習業務用、研究計畫與事務用所需相關參考資料、文具、電腦耗材、紙張、零件五金、修繕用耗材(燈泡、電纜電線、電器等零組件)、環保袋、報紙雜誌期刊、及學員宿舍用品等5,882千元。
			(14)各項出版品印刷、研究計畫所需印刷、環境佈置、會議誤餐費、會議實況錄影、轉譯文字稿、影音上網、文康活動、社團服裝費、員工健康檢查、清潔、信封印刷、草坪維護、院區保全、消防設備安檢更新、研習人員參觀門票、委託具相關經驗之廠商承辦原住民刊物出版、辦理圖書館務、研習資訊、研習專書、院區保全、清潔、行政業務之勞力委外費用及研習員主副食費等56,091千元。
			(15)各棟大樓屋瓦修繕、各樓層電梯口漏水工程、辦公房舍、車棚與警衛室等養護及無障礙設施改善4,492千元。
			(16)公務車輛及各項辦公設備維護費223千元。
			(17)飲水機與監視系統維護費、污水廠操作費

國家教育研究院籌備處  
歲出計畫提要及分支計畫概況表

經資門併計

中華民國98年度

單位：新臺幣千元

工作計畫名稱及編號	5120010901 一般教育推展	預算金額	315,101
分支計畫及用途別科目	預算金額	承辦單位	說 明
			<p>、中央空調設備保養費及高、低壓電氣設備保養費等5,651千元。</p> <p>(18)研習業務聘任輔導員、講座差旅費、執行研究計畫會議差旅費及員工洽公差旅費5,585千元。</p> <p>(19)赴大陸實地訪察與蒐集資料，進行義務教育階段課程綱要研修機制等比較研究，蒐集課程與教學相關資料或參與相關之學術研討會之旅費290千元。</p> <p>(20)赴韓國教育開發院訪問其本土教育實施情況差旅費50千元。</p> <p>(21)業務所需搬運費220千元。</p> <p>3.設備及投資60,515千元，包括：</p> <p>(1)空調、電力不中斷設備及環境設施改善1,000千元。</p> <p>(2)汰換首長座車1輛購置費640千元。</p> <p>(3)電腦軟硬體更新、防火牆、印表機及院區網路伺服器汰換等5,289千元。</p> <p>(4)購置會議室投影機、會議桌椅、研習教室電動螢幕、擴音設備、飲水機、防潮櫃、圖書室增購各種館藏、中文期刊、英文期刊、日文期刊、中英文圖書與改善豐原院區研習用宿舍及研習設備等53,586千元。</p> <p>4.獎補助費372千元，係退休人員三節慰問金。</p>

國家教育研究院籌備處  
各項費用彙計表

中華民國98年度

單位：新臺幣千元

工作計畫名稱及編號 第一、二級用途別 科目名稱及編號	5120010901 一般教育推展				合 計
合 計	315,101				315,101
0100人事費	105,367				105,367
0103法定編制人員待遇	53,460				53,460
0104約聘僱人員待遇	6,887				6,887
0105技工及工友待遇	11,600				11,600
0111獎金	14,184				14,184
0121其他給與	4,335				4,335
0131加班值班費	1,813				1,813
0142退休退職給付	1,400				1,400
0143退休離職儲金	6,024				6,024
0151保險	5,664				5,664
0200業務費	148,847				148,847
0201教育訓練費	258				258
0202水電費	10,687				10,687
0203通訊費	5,478				5,478
0215資訊服務費	7,006				7,006
0219其他業務租金	2,858				2,858
0221稅捐及規費	312				312
0231保險費	310				310
0249臨時人員酬金	990				990
0250按日按件計資酬金	29,746				29,746
0251委辦費	12,677				12,677
0261國際組織會費	21				21
0262國內組織會費	20				20
0271物品	5,882				5,882
0279一般事務費	56,091				56,091
0282房屋建築養護費	4,492				4,492
0283車輛及辦公器具養護費	223				223
0284設施及機械設備養護費	5,651				5,651
0291國內旅費	5,585				5,585

國家教育研究院籌備處  
各項費用彙計表

中華民國98年度

單位：新臺幣千元

工作計畫名稱及編號 第一、二級用途別 科目名稱及編號	5120010901 一般教育推展					合 計
0292大陸地區旅費	290					290
0293國外旅費	50					50
0294運費	220					220
0300設備及投資	60,515					60,515
0304機械設備費	1,000					1,000
0305運輸設備費	640					640
0306資訊軟硬體設備費	5,289					5,289
0319雜項設備費	53,586					53,586
0400獎補助費	372					372
0475獎勵及慰問	372					372

本 頁 空 白



國家教育研究院籌備處  
人事費分析表

中華民國98年度

單位：新臺幣千元

人 事 費 別	金 額	說 明
一、民意代表待遇	-	
二、政務人員待遇	-	
三、法定編制人員待遇	53,460	
四、約聘僱人員待遇	6,887	
五、技工及工友待遇	11,600	
六、獎金	14,184	
七、其他給與	4,335	
八、加班值班費	1,813	本年度超時加班費255千元。
九、退休退職給付	1,400	
十、退休離職儲金	6,024	
十一、保險	5,664	
十二、調待準備	-	
合 計	105,367	

國家教育研  
預算員額  
中華民國

科 目				員 額 ( 單位 :														
款	項	目	節	名 稱	職 員		警 察		法 警		駐 衛 警		工 友		技 工		駕 駛	
					本 年 度	上 年 度	本 年 度	上 年 度	本 年 度	上 年 度	本 年 度	上 年 度	本 年 度	上 年 度	本 年 度	上 年 度	本 年 度	上 年 度
11				0020000000 教育部主管	58	55	-	-	-	-	-	-	9	10	20	23	2	2
		1		0020010000 教育部	58	55	-	-	-	-	-	-	9	10	20	23	2	2
			8	5120010900 各項教育推展	58	55	-	-	-	-	-	-	9	10	20	23	2	2
			1	5120010901 一般教育推展	58	55	-	-	-	-	-	-	9	10	20	23	2	2

究院籌備處  
明細表

98年度

單位：新臺幣千元

人 )								年 需 經 費			說 明
聘 用		約 僱		駐 外 雇 員		合 計		本 年 度	上 年 度	比 較	
本 年 度	上 年 度	本 年 度	上 年 度	本 年 度	上 年 度	本 年 度	上 年 度				
10	10	5	8	-	-	104	108	103,554	102,579	975	
10	10	5	8	-	-	104	108	103,554	102,579	975	
10	10	5	8	-	-	104	108	103,554	102,579	975	
10	10	5	8	-	-	104	108	103,554	102,579	975	

國家教育研究院籌備處

公務車輛明細表

中華民國98年度

單位：新臺幣千元

車輛數	車輛種類	乘客人數 不含司機	購置 年月	汽缸總排氣量 (立方公分)	油料費			養護費	其 他	備 註
					數量(公升)	單價(元)	金額			
1	現有車輛： 次於部會首長座車	4	89.07	2,000	453	27.28	12	12	15	5G-2678。98.03汰換
1	公務轎車	4	88.06	2,000	1,812	27.28	49	50	38	T7-2488。
1	公務轎車	4	88.06	2,000	1,812	27.28	49	50	38	H9-3405。
1	本年度新增車輛： 次於部會首長座車	4	98.03	1,800	675	27.28	18	2	38	新購001。98.03新購，預計購買油氣雙燃料車。
					765	24.40	19			
	合 計				5,517		148	114	129	

國立鳳凰谷鳥園

# 國立鳳凰谷鳥園

## 目 錄

中華民國 98 年度

	頁 次
一、歲出計畫提要及分支計畫概況表 .....	附 9-1
二、各項費用彙計表 .....	附 9-4
三、人事費分析表 .....	附 9-7
四、預算員額明細表 .....	附 9-8
五、公務車輛明細表 .....	附 9-10

**國立鳳凰谷鳥園**  
**歲出計畫提要及分支計畫概況表**

經費門併計

中華民國98年度

單位：新臺幣千元

工作計畫名稱及編號	5320011102 鳳凰谷鳥園行政及推展	預算金額	60,848
-----------	-----------------------	------	--------

計畫內容：

1. 營造優質教育學習環境及基本行政工作維持。
2. 辦理自然生態教育研習及人文藝術等終身學習推廣活動。
3. 繼續辦理鳥禽飼養管理，鳥禽衛生保健，鳥籠維護，珍禽繁殖，動植物棲地保育管理，環境綠美化及生態保育、教育推廣活動等業務。

預期成果：

1. 加強園區之環境美化與清潔，提供國民安全之遊憩及生態教育場所。
2. 提昇解說服務品質與社教功能。
3. 使鳥禽得到最適當的照顧與展示，維持最佳健康狀況，以利珍貴鳥禽繁育及生態行為之研究並提供野鳥及昆蟲自然繁育之良好場所，以發揮生物多樣性之展示教育效果。

分支計畫及用途別科目	預算金額	承辦單位	說明
01 人員維持	28,407	國立鳳凰谷鳥園人事室	本項計畫需經費28,407千元，其內容如下： 1. 本科目職員16人、技工10人(含駕駛1人)、工友6人及約僱人員3人，編列人事費18,790千元，年終工作獎金及考績獎金4,298千元，合共23,088千元。 2. 加班值班費及其他給與2,218千元，包括員工不休假加班費650千元，其他給與1,568千元。 3. 員工退休離職儲金1,312千元，包括： (1)公務人員退撫基金政府負擔部分880千元。 (2)約僱人員離職儲金政府負擔部分72千元。 (3)勞工退休準備金360千元。 4. 員工保險費1,789千元，包括： (1)全民健康保險保險費政府負擔公務人員及勞工部分合共984千元。 (2)公務人員保險保險費政府負擔部分348千元。 (3)勞工保險保險費政府負擔部分457千元。
0100 人事費	28,407		
0103 法定編制人員待遇	11,000		
0104 約聘僱人員待遇	1,200		
0105 技工及工友待遇	6,590		
0111 獎金	4,298		
0121 其他給與	1,568		
0131 加班值班費	650		
0143 退休離職儲金	1,312		
0151 保險	1,789		
02 基本行政工作維持	14,711	國立鳳凰谷鳥園秘書組	本項計畫需經費14,711千元，係辦理經常性基本行政工作所需經費，其內容如下： 1. 員工超時加班費250千元。 2. 員工教育訓練費40千元。 3. 水電、通訊、稅捐、規費及保險等費用2,269千元。 4. 資訊安全主機維護委外服務640千元，財產及薪資資訊系統維護委外服務480千元，合共1,120千元。 5. 臨時辦公室場地設施持續向南投縣鹿谷鄉公所租借使用費600千元。 6. 節慶活動票務僱工及資料蒐集等按日按件計資酬金20千元。 7. 行政管理所需物品費568千元。 8. 園區駐衛保全及辦公室系統保全委外服務費，
0100 人事費	250		
0131 加班值班費	250		
0200 業務費	13,061		
0201 教育訓練費	40		
0202 水電費	1,419		
0203 通訊費	500		
0215 資訊服務費	1,120		
0219 其他業務租金	600		
0221 稅捐及規費	200		
0231 保險費	150		
0250 按日按件計資酬金	20		
0271 物品	568		
0279 一般事務費	6,450		

**國立鳳凰谷鳥園**  
**歲出計畫提要及分支計畫概況表**

經資門併計

中華民國98年度

單位：新臺幣千元

工作計畫名稱及編號	5320011102 鳳凰谷鳥園行政及推展	預算金額	60,848
分支計畫及用途別科目	預算金額	承辦單位	說 明
0283 車輛及辦公器具養護費	150	國立鳳凰谷鳥園研究組	園區部分清潔維護、園長室、圖書室與服務台、票務、總機勞庶務等委外服務，員工文康活動、員工健康檢查、新聞連繫、遊客服務中心營運管理及相關管考庶務等一般事務費6,450千元。 9. 車輛及辦公器具養護費150千元。 10. 步道、涼亭與災害準備等公共設施及機械設備養護費1,100千元。 11. 國內出差旅費612千元。 12. 首長特別費132千元。 13. 園區水土保持整治工程費950千元。 14. 資訊設備購置費250千元。 15. 雜項設備購置費117千元。 16. 退休人員三節慰問金等83千元。 本項計畫需經費5,972千元，係辦理志工訓練及解說、資訊設備及管理維護、標本製作及管理維護、生態圖書之編撰及出版發行、自然教育之推廣及研究業務、傳染病檢疫工作等，其內容如下： 1. 員工超時加班費40千元。 2. 員工教育訓練費等40千元。 3. 網頁資料庫內容維護委外服務480千元。 4. 解說導覽系統委外服務480千元。 5. 辦理各種教育推廣活動及研究發展活動之保險費50千元。 6. 聘請專業諮詢委員之出席費及審稿費107千元。 7. 參加有關專業組織或學術團體為會員之會費30千元。 8. 研究所需消耗與非消耗性物品200千元。 9. 志工解說業務1,000千元及松鶴園管理業務委外服務300千元，合共1,300千元。 10. 教案圖書編撰及影音、標本等資料製作蒐集900千元。 11. 自然生態教育推廣活動及研究發展業務945千元。 12. 展場解說設施設置及更新維護400千元。 13. 松鶴園展示設施軟硬體更新及維護500千元。 14. 國內出差旅費100千元。
0284 設施及機械設備養護費	1,100		
0291 國內旅費	612		
0299 特別費	132		
0300 設備及投資	1,317		
0303 公共建設及設施費	950		
0306 資訊軟硬體設備費	250		
0319 雜項設備費	117		
0400 獎補助費	83		
0475 獎勵及慰問	83		
03 自然教育推廣與研究發展	5,972		
0100 人事費	40		
0131 加班值班費	40		
0200 業務費	5,532		
0201 教育訓練費	40		
0215 資訊服務費	960		
0231 保險費	50		
0250 按日按件計資酬金	107		
0262 國內組織會費	30		
0271 物品	200		
0279 一般事務費	3,145		
0284 設施及機械設備養護費	900		
0291 國內旅費	100		
0300 設備及投資	400		
0306 資訊軟硬體設備費	100		
0319 雜項設備費	300		



**國立鳳凰谷鳥園**  
**歲出計畫提要及分支計畫概況表**

經資門併計

中華民國98年度

單位：新臺幣千元

工作計畫名稱及編號	5320011102 鳳凰谷鳥園行政及推展	預算金額	60,848
分支計畫及用途別科目	預算金額	承辦單位	說明
04 動物展示與保育管理	11,758	國立鳳凰谷鳥園保育組	15. 資訊設施及研究設備汰舊換新400千元。 本項計需經費11,758千元，係辦理鳥籠維護；鳥禽飼養展示、管理及繁殖；醫療保健及衛生防疫，以及轄區內天然動植物資源多樣性維護等工作。其內容如下：
0100 人事費	285		
0131 加班值班費	285		
0200 業務費	9,548		1. 飼養管理人員責任區值勤、中午幹部查勤督導、主管與幹部假日值勤及試驗研究業務等工作超時加班費285千元。
0251 委辦費	100		
0262 國內組織會費	45		
0271 物品	3,500		2. 飼料營養分析與病理學及微生物學診斷分析鑑定等委外辦理100千元。
0279 一般事務費	3,183		
0284 設施及機械設備養護費	2,400		3. 加入台灣省雉類動物保育協會、台灣動物園暨水族館協會、台灣省畜牧獸醫學會、南投縣獸醫師公會為會員所需繳納之常年會費45千元。
0291 國內旅費	320		
0300 設備及投資	1,925		4. 鳥禽飼料、醫療診斷及衛生防疫藥品、園區植栽及園藝材料、展示鳥隻（單價每隻一萬元以下）等物品，飼養管理人員工作服、雨衣、雨鞋，以及辦公文具、底片、電池、光碟片、空白錄影帶等耗材3,500千元。
0303 公共建設及設施費	950		
0305 運輸設備費	540		
0306 資訊軟硬體設備費	135		
0319 雜項設備費	300		5. 動植物棲地保育管理、環境佈置、資料整理與部分籠舍飼養管理等工作，鳥類棲息繁殖環境佈置用之巢材、巢箱、植物花卉及棲架，飲水設施、照明及保溫設施更新、標本製作、保育教育推廣活動，以及其他雜支等3,183千元。
			6. 電腦、配料器械、醫療儀器、冷凍空調、鳥籠設施維修及養護等2,400千元。
			7. 至各機關團體洽公、交流、研習、研討及野外調查研究採樣等國內出差旅費320千元。
			8. 生態步道公共設施工程費950千元。
			9. 汰換客貨兩用車1輛購置費540千元。
			10. 資訊設備汰舊換新135千元。
			11. 補充珍貴鳥禽及購置雜項設備300千元。

國立鳳凰谷鳥園  
各項費用彙計表

中華民國98年度

單位：新臺幣千元

工作計畫名稱及編號 第一、二級用途別 科目名稱及編號	5320011102 鳳凰谷鳥園行 政及推展				合 計
合 計	60,848				60,848
0100人事費	28,982				28,982
0103法定編制人員待遇	11,000				11,000
0104約聘僱人員待遇	1,200				1,200
0105技工及工友待遇	6,590				6,590
0111獎金	4,298				4,298
0121其他給與	1,568				1,568
0131加班值班費	1,225				1,225
0143退休離職儲金	1,312				1,312
0151保險	1,789				1,789
0200業務費	28,141				28,141
0201教育訓練費	80				80
0202水電費	1,419				1,419
0203通訊費	500				500
0215資訊服務費	2,080				2,080
0219其他業務租金	600				600
0221稅捐及規費	200				200
0231保險費	200				200
0250按日按件計資酬金	127				127
0251委辦費	100				100
0262國內組織會費	75				75
0271物品	4,268				4,268
0279一般事務費	12,778				12,778
0283車輛及辦公器具養護費	150				150
0284設施及機械設備養護費	4,400				4,400
0291國內旅費	1,032				1,032
0299特別費	132				132
0300設備及投資	3,642				3,642
0303公共建設及設施費	1,900				1,900
0305運輸設備費	540				540

國立鳳凰谷鳥園  
各項費用彙計表

中華民國98年度

單位：新臺幣千元

工作計畫名稱及編號 第一、二級用途別 科目名稱及編號	5320011102 鳳凰谷鳥園行 政及推展					合 計
0306資訊軟硬體設備費	485					485
0319雜項設備費	717					717
0400獎補助費	83					83
0475獎勵及慰問	83					83

本 頁 空 白

國立鳳凰谷鳥園  
人事費分析表

中華民國98年度

單位：新臺幣千元

人 事 費 別	金 額	說 明
一、民意代表待遇	-	
二、政務人員待遇	-	
三、法定編制人員待遇	11,000	
四、約聘僱人員待遇	1,200	
五、技工及工友待遇	6,590	
六、獎金	4,298	
七、其他給與	1,568	
八、加班值班費	1,225	本年度超時加班費575千元。
九、退休退職給付	-	
十、退休離職儲金	1,312	
十一、保險	1,789	
十二、調待準備	-	
合 計	28,982	

國立鳳凰  
預算員額  
中華民國

款	項	目	節	名 稱	員 額 ( 單位 :													
					職 員		警 察		法 警		駐 衛 警		工 友		技 工		駕 駛	
					本 年 度	上 年 度	本 年 度	上 年 度	本 年 度	上 年 度	本 年 度	上 年 度	本 年 度	上 年 度	本 年 度	上 年 度	本 年 度	上 年 度
11				002000000 教育部主管	16	16	-	-	-	-	-	-	6	7	9	10	1	1
	1			002001000 教育部	16	16	-	-	-	-	-	-	6	7	9	10	1	1
		11		5320011100 加強文化與育樂活動	16	16	-	-	-	-	-	-	6	7	9	10	1	1
			2	5320011102 鳳凰谷鳥園行政及推展	16	16	-	-	-	-	-	-	6	7	9	10	1	1

谷鳥園  
明細表

98年度

單位：新臺幣千元

人 )								年 需 經 費			說 明
聘 用		約 僱		駐外雇員		合 計		本 年 度	上 年 度	比 較	
本 年 度	上 年 度	本 年 度	上 年 度	本 年 度	上 年 度	本 年 度	上 年 度				
-	-	3	3	-	-	35	37	27,757	28,257	-500	
-	-	3	3	-	-	35	37	27,757	28,257	-500	
-	-	3	3	-	-	35	37	27,757	28,257	-500	
-	-	3	3	-	-	35	37	27,757	28,257	-500	

國立鳳凰谷鳥園  
公務車輛明細表

中華民國98年度

單位：新臺幣千元

車輛數	車輛種類	乘客人數 不含司機	購置 年月	汽缸總排氣量 (立方公分)	油料費			養護費	其 他	備 註
					數量(公升)	單價(元)	金額			
1	現有車輛： 公務轎車		3 95.07	2,000	1,812	27.28	49	7	17	3502-PW。
1	小型客貨車(8人座)		7 80.10	2,000	0	27.28	0	0	0	RD-4500。
1	小型客貨車(8人座)		7 82.10	2,000	151	27.28	4	3	2	RE-8245。98/2月汰換。
1	大型貨車		1 87.03	4,214	2,472	25.04	62	40	0	R6-585。
1	小型貨車		1 83.10	2,000	1,812	27.28	49	40	28	RG-5490。
2	一般公務用機車		0 80.11	125	672	27.28	18	4	4	LHL-007、LHL-010。
3	一般公務用機車		0 82.05	125	1,008	27.28	27	5	6	LIS-043、LIS-042、LIS-041。
1	一般公務用機車		0 82.06	125	336	27.28	9	2	2	MKB-542。
2	一般公務用機車		0 84.09	125	672	27.28	18	4	4	MMQ-908、MMQ-906。
1	一般公務用機車		0 87.02	125	336	27.28	9	2	2	IXJ-428。
1	一般公務用機車		0 87.06	125	336	27.28	9	2	2	LAY-415。
3	一般公務用機車		0 91.7	125	1,008	27.28	27	5	6	MU2-496、MU2-497、MU2-498。
5	一般公務用機車		0 91.07	125	1,680	27.28	46	8	10	MU2-495、MU2-493、MU2-492、MU2-491、MU2-490。
1	本年度新增車輛： 小型客貨車(8人座)		7 98.02	2,000	1,661	27.28	45	8	15	新購001。98/2月份購買。
	合 計				13,956		375	130	98	



元

國立台中圖書館

# 國立台中圖書館

## 目 錄

中華民國 98 年度

	頁 次
一、歲出計畫提要及分支計畫概況表 .....	附 10-1
二、各項費用彙計表 .....	附 10-7
三、人事費分析表 .....	附 10-9
四、預算員額明細表 .....	附 10-10
五、公務車輛明細表 .....	附 10-12

**國立台中圖書館**  
**歲出計畫提要及分支計畫概況表**

經費門併計

中華民國98年度

單位：新臺幣千元

工作計畫名稱及編號	5320011105 國立台中圖書館行政及推展	預算金額	479,939
-----------	-------------------------	------	---------

計畫內容：

1. 蒐集保存各類型圖書、文獻與視聽等資源，推展參考諮詢與特殊讀者服務；辦理全國讀書月活動，落實平等閱讀權。
2. 辦理全國同日好書交換活動，倡導資源共享，平衡城鄉差距。
3. 推展公共圖書館資訊服務網路及資料庫建置，促進資源共享，整合圖書館資源。
4. 持續推廣圖書館利用與經管人才培育計畫；運用社會資源，推展志工制度，協助服務品質提升。
5. 持續辦理「國立臺中圖書館遷建計畫」包括督促專案管理及加速工程發包施工等工作。

預期成果：

1. 完成蒐集圖書資訊及文獻資料，提供優質閱覽環境。
2. 增進公民資訊及美學素養、建立多元文化差異的學習社會，邁向「全民閱讀，健康台灣」的理想目標。
3. 推廣圖書館利用，培養民眾終身學習能力與閱讀習慣。
4. 運用社會資源，推展人才培訓研習與志工制度，全面提升台灣地區公共圖書館服務效能。
5. 興建一座多元化、現代化公共數位圖書館，引導民眾善用圖書館資源進行終身學習，以提升全民知識力與國家競爭力。

分支計畫及用途別科目	預算金額	承辦單位	說明
01 人員維持	83,924	國立台中圖書館	本項計需經費83,924千元，其內容如下：
0100 人事費	83,924		1. 本科目職員71人，技工2人，工友8人，聘用人員5人及約僱人員6人，編列人事費56,681千元，年終工作獎金及考績獎金12,318千元，合共68,999千元。
0103 法定編制人員待遇	48,225		
0104 約聘僱人員待遇	4,756		
0105 技工及工友待遇	3,700		2. 加班值班及其他給與5,518千元，包括員工超時工作加班費815千元及不休假加班費2,200元，其他給與2,503千元。
0111 獎金	12,318		
0121 其他給與	2,503		
0131 加班值班費	3,015		3. 員工退休及離職儲金4,298千元，包括：
0143 退休離職儲金	4,298		(1)公務人員退撫基金政府負擔部分4,100千元。
0151 保險	5,109		(2)約聘僱人員離職儲金政府負擔部分198千元。
			4. 員工保險費5,109千元，包括：
			(1)全民健康保險保險費政府負擔公務人員部分2,504千元，勞工部分958千元，合共3,462千元。
			(2)公務人員保險保險費政府負擔部分1,300千元。
			(3)勞工保險保險費政府負擔部分347千元。
02 基本行政工作維持	12,281	國立台中圖書館	本項計需經費12,281千元，其內容如下：
0200 業務費	11,951		1. 辦理員工在職進修及教育訓練等220千元。
0201 教育訓練費	220		
0202 水電費	1,951		2. 水費及電費1,951千元。
0203 通訊費	860		3. 現有首長座車1輛每月油耗量151公升，每公升35.6元計5385.6元，公務機車2輛每月油耗量28公升，每公升35.6元計996.8元，及購置辦公室公務用品等437千元，合共526千元。
0211 土地租金	320		
0221 稅捐及規費	117		4. 電話費及數據通訊、郵資等860千元。

**國立台中圖書館  
歲出計畫提要及分支計畫概況表**

經資門併計

中華民國98年度

單位：新臺幣千元

工作計畫名稱及編號	5320011105 國立台中圖書館行政及推展	預算金額	479,939	
分支計畫及用途別科目	預算金額	承辦單位	說明	
0231 保險費	883		5. 本館與中興堂租用市有土地之租金、稅捐、保險費及規費等1,320千元。 6. 文書處理電子發文、會計資料登錄及相關業務處理等委外人力1,105千元。 7. 辦公器具、機械設備及房屋建築養護費等812千元。 8. 員工文康活動費按職員71人、技工2人、工友8人及約聘僱人員11人，計92人，每人每年3,840元，編列354千元。 9. 員工健康檢查費42千元(3,500元*12人)。 10. 依據建築法第77條與消防法第9條規定辦理公共建築安全檢查簽證及消防安全檢查等經費50千元。 11. 印製預算書、決算書、請購單、各式員工申請表、報告表、承辦案件登記簿、公文卷夾、信封、公開招標封套、公文條碼及工作手冊等印刷費100千元。 12. 辦理各項講習會、專題演講、會議及典禮儀式等場地佈置、茶水、布條等費用8千元。 13. 保全、清潔、駕駛人力、環境佈置綠化及空調維修等委外經費4,221千元。 14. 公務接洽等短程車資及差旅費250千元。 15. 退休退職員工三節慰問金330千元。 16. 首長特別費132千元。	
0271 物品	526			
0279 一般事務費	5,880			
0282 房屋建築養護費	462			
0283 車輛及辦公器具養護費	98			
0284 設施及機械設備養護費	252			
0291 國內旅費	240			
0295 短程車資	10			
0299 特別費	132			
0400 獎補助費	330			
0475 獎勵及慰問	330			
03 圖書館服務	53,734	國立台中圖書館		本項計需經費53,734千元，其內容如下： 1. 視聽媒體中心、網路資源中心、參考資訊區、圖書閱覽室、期刊室、兒童室等開放樓層所需水費及電費3,640千元。 2. 辦理好書交換活動、全國閱讀人才等各項培訓及閱讀推廣活動等通訊郵資費264千元。 3. 資訊維護委外作業，增進資訊系統、網路及週邊設備穩定運作，對外網路及線路租用提供讀者網際網路連結等2,100千元。 4. 配合推動文化教育政策，辦理各項圖書資訊採訪、編目、閱覽、典藏、參考、諮詢及視聽教育等圖書館服務工作，提供多元服務管道，參加圖書館協會為會員所需繳納會費及服務人力委外等費用3,629千元，包括：
0200 業務費	28,488			
0202 水電費	3,640			
0203 通訊費	264			
0215 資訊服務費	2,100			
0231 保險費	185			
0249 臨時人員酬金	2,734			
0250 按日按件計資酬金	872			
0262 國內組織會費	10			
0271 物品	971			
0279 一般事務費	14,540			
0284 設施及機械設備養護費	1,000			

**國立台中圖書館  
歲出計畫提要及分支計畫概況表**

經費門併計

中華民國98年度

單位：新臺幣千元

工作計畫名稱及編號	5320011105 國立台中圖書館行政及推展	預算金額	479,939
分支計畫及用途別科目	預算金額	承辦單位	說 明
0291 國內旅費	1,200		(1)配合推動文化教育政策，蒐集各類型圖書資訊與數位資源之採訪徵集、媒體轉置、編目等業務。 (2)文獻資料之閱覽、出借、典藏與維護等業務。 (3)實體與線上之參考諮詢服務多媒體資料之使用等業務。 (4)線上視訊隨選、數位學習資訊素養培育及虛擬社群服務，公播版館際合作播映服務及提供多元服務管道等業務。 5.舉辦文化推廣、數位資源學習、圖書館利用教育及終身學習等系列活動，提升民眾數位學習資訊及閱讀素養，加強虛擬社群服務等3,760千元，包括： (1)閱讀推廣活動，包括主題書展、國民小學班級訪問、說故事活動、故事劇、兒童數位資源推廣及小博士信箱等。 (2)辦理數位資源推廣及圖書館利用教育業務（含手冊印刷、講師費、臨時短工及誤餐費等）。 (3)辦理電子書閱讀、線上視聽媒體中心及遠距教學傳播中心等推廣利用教育業務（含手冊印刷、講師費、臨時短工及誤餐費等）。 6.參加國內組織為會員之會費10千元。 7.辦理各項閱讀宣導活動參加人員展覽物品等保險費185千元。 8.依年度計畫辦理志工各項訓練、講習及成長營活動，藉以精進志工服務品質，彌補本館人力之不足，充分運用社會人力資源，計需200千元。 9.結合全國25縣市及300多所鄉鎮圖書館共同辦理暑期全國性閱讀活動推薦好書、徵文、演講、工作坊、好書交換等推廣策略，結合數位化推廣策略與推廣方式，使民眾接觸好書閱讀好書、鼓勵民眾自發性閱讀、增加圖書館能見度及使用率，計需5,000千元。 10.辦理全國性閱讀人才培訓或讀書會領導人培
0293 國外旅費	352		
0294 運費	620		
0300 設備及投資	24,496		
0306 資訊軟硬體設備費	3,414		
0319 雜項設備費	21,082		
0400 獎補助費	750		
0441 對學生之獎助	750		

**國立台中圖書館**  
**歲出計畫提要及分支計畫概況表**

經費門併計

中華民國98年度

單位：新臺幣千元

工作計畫名稱及編號	5320011105 國立台中圖書館行政及推展	預算金額	479,939
分支計畫及用途別科目	預算金額	承辦單位	說明
			<p>訓活動，分北中南東四區委請文化局暨縣市立圖書館共同辦理，提升地方推廣閱讀人才知能，增加閱讀人口等，計需 1,500千元。</p> <p>11. 辦理各項藝文活動及公關媒體文宣活動等1,508千元，包括：</p> <p>(1) 舉辦閱讀講座：邀請學者專家演講，並以隨選視訊的方式連線全國，約舉辦42場，計需200千元。</p> <p>(2) 定期辦理書展：評選書商，定期假本館文化廣場展售書籍，提供上萬冊書籍特價優惠讀者，計12場*9,000元=108千元。</p> <p>(3) 編印春夏秋冬四季季刊共24,000冊，提供各社教機構及中部地區學校、讀者參閱，計24,000冊*50元=1,200千元。</p> <p>12. 為培養閱讀興趣與提昇閱讀素養，於各民俗節令及節慶活動辦理「快樂暑假-閱讀」等推廣閱讀活動650千元，包括：</p> <p>(1) 展場地佈置製作等250千元(一場10千元*25場)。</p> <p>(2) 鼓勵參加相關活動帶動全國優良閱讀氣氛所需文宣品300千元。</p> <p>(3) 運用網路媒體行銷舉行記者茶會等方式宣導活動內容，增加活動參與人數，計需100千元。</p> <p>13. 辦理公共圖書館人才培訓等2,690千元，包括：</p> <p>(1) 辦理圖書館經營管理人才與發展研討會、創新機能永續發展及視聽人才研習等2,390千元。</p> <p>(2) 編印公共圖書館人才培訓教材等300千元。</p> <p>14. 出版書香遠傳月刊，傳播文化教育訊息，提供民眾多元學習管道，建立國民文化意識，計3,000千元。</p> <p>15. 參加美國圖書館協會2009年年會之數位圖書館相關議題研討，參觀年會展覽，蒐集數位圖書館及各項閱讀推廣服務相關資料，另派員參加2009年會(義大利米蘭)，並參訪義大利境內中央圖書館安波羅修圖書館等社教機</p>

**國立台中圖書館  
歲出計畫提要及分支計畫概況表**

經費門併計

中華民國98年度

單位：新臺幣千元

工作計畫名稱及編號	5320011105 國立台中圖書館行政及推展	預算金額	479,939
分支計畫及用途別科目	預算金額	承辦單位	說 明
04 新館遷建計畫	330,000	國立台中圖書館	<p>構與藝文古蹟，作為本館新館遷建工程庭園藝術設計及公共藝術品設置參考，計需352千元。</p> <p>16.設備及投資24,496千元，包括：</p> <p>(1)選購各類型圖書、期刊、視聽資料及電子媒體等14,026千元。</p> <p>(2)外遮陽鋁製推窗及鋁窗改善工程等1,680千元。</p> <p>(3)本館停車場、車道、垃圾區修繕及整建工程等1,700千元。</p> <p>(4)購置辦公室零星設備等3,676千元。</p> <p>(5)購置電腦軟硬體及周邊設施等3,414千元。</p> <p>17.獎助博碩士論文獎助金等750千元。</p> <p>新館遷建計畫，原編列擴大公共建設投資計畫特別預算，自本年度起納入總預算編列，總經費2,000,000千元，分7年辦理，95至97年度已編列337,900千元，本年度續編第4年經費330,000千元，其內容如下：</p> <p>1.業務費500千元，包括：</p> <p>(1)電話費、數據通訊及郵資費等45千元。</p> <p>(2)購買辦公室物品及碳粉耗材等50千元。</p> <p>(3)印製計畫書、會議資料、辦理公共藝術品設置、說明會之場地佈置、茶水、海報及宣傳等105千元。</p> <p>(4)顧問或委員等出席費150千元。</p> <p>(5)工作人員、顧問或委員等之出席費及旅運費等150千元。</p> <p>2.新館建築工程費及數位圖書館建置費等329,500千元，包括：</p> <p>(1)工程管理費：辦理建築證照費、工程圖說、公告、登報、鑑定、檢驗、工程開辦、協調、宣導、民俗、履約調解、郵電、水電、因公派員出國考察學習及其他工程管理等費用1,472千元。</p> <p>(2)委託專案營建管理技術服務費：廣續辦理徵選施工廠商及督辦完成25%施工進度等3,800千元。</p> <p>(3)設計監造技術服務費：廣續辦理徵選施工</p>
0200 業務費	500		
0203 通訊費	45		
0250 按日按件計資酬金	150		
0271 物品	50		
0279 一般事務費	105		
0291 國內旅費	100		
0294 運費	50		
0300 設備及投資	329,500		
0302 房屋建築及設備費	323,277		
0321 權利	6,223		

**國立台中圖書館  
歲出計畫提要及分支計畫概況表**

經費門併計

中華民國98年度

單位：新臺幣千元

工作計畫名稱及編號	5320011105 國立台中圖書館行政及推展	預算金額	479,939
分支計畫及用途別科目	預算金額	承辦單位	說 明
			廠商及督辦完成25%施工進度等8,117千元。 (4)主體建築工程費及數位圖書館建置費：辦理地下室開挖土方工程、地下2層至地上1層主體結構工程及數位資源購置等303,786千元。 (5)物價調整費7,905千元。 (6)空氣污染防治費4,420千元。



國立台中圖書館  
各項費用彙計表

中華民國98年度

單位：新臺幣千元

工作計畫名稱及編號 第一、二級用途別 科目名稱及編號	5320011105 國立台中圖書館 館行政及推展				合 計
合 計	479,939				479,939
0100人事費	83,924				83,924
0103法定編制人員待遇	48,225				48,225
0104約聘僱人員待遇	4,756				4,756
0105技工及工友待遇	3,700				3,700
0111獎金	12,318				12,318
0121其他給與	2,503				2,503
0131加班值班費	3,015				3,015
0143退休離職儲金	4,298				4,298
0151保險	5,109				5,109
0200業務費	40,939				40,939
0201教育訓練費	220				220
0202水電費	5,591				5,591
0203通訊費	1,169				1,169
0211土地租金	320				320
0215資訊服務費	2,100				2,100
0221稅捐及規費	117				117
0231保險費	1,068				1,068
0249臨時人員酬金	2,734				2,734
0250按日按件計資酬金	1,022				1,022
0262國內組織會費	10				10
0271物品	1,547				1,547
0279一般事務費	20,525				20,525
0282房屋建築養護費	462				462
0283車輛及辦公器具養護費	98				98
0284設施及機械設備養護費	1,252				1,252
0291國內旅費	1,540				1,540
0293國外旅費	352				352
0294運費	670				670
0295短程車資	10				10

國立台中圖書館  
各項費用彙計表

中華民國98年度

單位：新臺幣千元

工作計畫名稱及編號 第一、二級用途別 科目名稱及編號	5320011105 國立台中圖書館 館行政及推展					合 計
0299特別費	132					132
0300設備及投資	353,996					353,996
0302房屋建築及設備費	323,277					323,277
0306資訊軟硬體設備費	3,414					3,414
0319雜項設備費	21,082					21,082
0321權利	6,223					6,223
0400獎補助費	1,080					1,080
0441對學生之獎助	750					750
0475獎勵及慰問	330					330

國立台中圖書館  
人事費分析表

中華民國98年度

單位：新臺幣千元

人 事 費 別	金 額	說 明
一、民意代表待遇	-	
二、政務人員待遇	-	
三、法定編制人員待遇	48,225	
四、約聘僱人員待遇	4,756	
五、技工及工友待遇	3,700	
六、獎金	12,318	
七、其他給與	2,503	
八、加班值班費	3,015	本年度超時加班費815千元。
九、退休退職給付	-	
十、退休離職儲金	4,298	
十一、保險	5,109	
十二、調待準備	-	
合 計	83,924	

國立台中  
預算員額  
中華民國

科 目				員 額 ( 單位 :													
款	項	目	節 名 稱	職 員		警 察		法 警		駐 衛 警		工 友		技 工		駕 駛	
				本 年 度	上 年 度	本 年 度	上 年 度	本 年 度	上 年 度	本 年 度	上 年 度	本 年 度	上 年 度	本 年 度	上 年 度	本 年 度	上 年 度
11			002000000 教育部主管	71	71	-	-	-	-	-	-	8	8	2	2	-	-
	1		0020010000 教育部	71	71	-	-	-	-	-	-	8	8	2	2	-	-
		11	5320011100 加強文化與育樂活動	71	71	-	-	-	-	-	-	8	8	2	2	-	-
			5320011105 國立台中圖書館行政及推展	71	71	-	-	-	-	-	-	8	8	2	2	-	-

圖書館  
明細表

98年度

單位：新臺幣千元

人 )								年 需 經 費			說 明
聘 用		約 僱		駐 外 雇 員		合 計		本 年 度	上 年 度	比 較	
本 年 度	上 年 度	本 年 度	上 年 度	本 年 度	上 年 度	本 年 度	上 年 度				
5	5	6	6	-	-	92	92	80,909	79,924	985	
5	5	6	6	-	-	92	92	80,909	79,924	985	
5	5	6	6	-	-	92	92	80,909	79,924	985	
5	5	6	6	-	-	92	92	80,909	79,924	985	

國立台中圖書館  
公務車輛明細表

中華民國98年度

單位：新臺幣千元

車輛數	車輛種類	乘客人數 不含司機	購置 年月	汽缸總排氣量 (立方公分)	油料費			養護費	其 他	備 註
					數量(公升)	單價(元)	金額			
1	現有車輛： 次於部會首長座車	4	96.9	2,400	1,812	28.48	52	8	47	1082-TY。
2	一般公務用機車	1	91.07	125	672	28.48	19	4	8	MU9-931。 MU9-930。
	合 計				2,484		71	12	55	

主辦會計人員：陳 春 榮

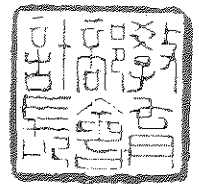

機關長官：鄭 瑞 城

