

財團法人私立學校興學基金會

中華民國 108 年度決算
(108 年 1 月 1 日至 108 年 12 月 31 日)

財團法人私立學校興學基金會編

財團法人私立學校興學基金會

目次

中華民國 108 年度

一、總說明.....	第 1 頁
二、主要表	
(一) 收支營運表.....	第 6 頁
(二) 現金流量表.....	第 7 頁
(三) 淨值變動表.....	第 8 頁
(四) 資產負債表.....	第 9 頁
三、明細表	
(一) 收益明細表.....	第 10 頁
(二) 費損明細表.....	第 11 頁
(三) 基金數額增減變動表.....	第 12 頁
四、參考表	
(一) 員工人數彙計表.....	第 13 頁
(二) 用人費用彙計表.....	第 14 頁

財團法人私立學校興學基金會

總說明

中華民國 108 年度

壹、財團法人概況

(一)、設立依據

「財團法人私立學校興學基金會」係依據私立學校法第 62 條及財團法人私立學校興學基金會組織運作及基金管理辦法第 2 條組織之，並訂定本會章程。

(二)、設立目的

本會以鼓勵及處理各界對私立學校之捐助為宗旨。經由法定提高個人或營利事業捐款給私立學校之所得稅扣除額度，以鼓勵各界捐款給私立學校，並對擴充私校財源，提倡捐資教育風氣，具正面意義與價值。

(三)、組織概況（另附組織系統圖）

董事長：總理並組織董事會決議事項及本會相關業務。

執行長：接受董事長之指示綜理本基金會整體事務。

會務人員：

1. 捐款之收受、審核、分配。
2. 捐款收支之查核。
3. 個人或營利事業捐款予特定私立學校之核轉。
4. 募款資訊蒐集、募款知能訓練及募款活動推廣。
5. 其他各項符合本會設立宗旨之相關公益性教育事務。
6. 本會一般日常行政事務。
7. 基金孳息之運用及管理。

組織系統圖

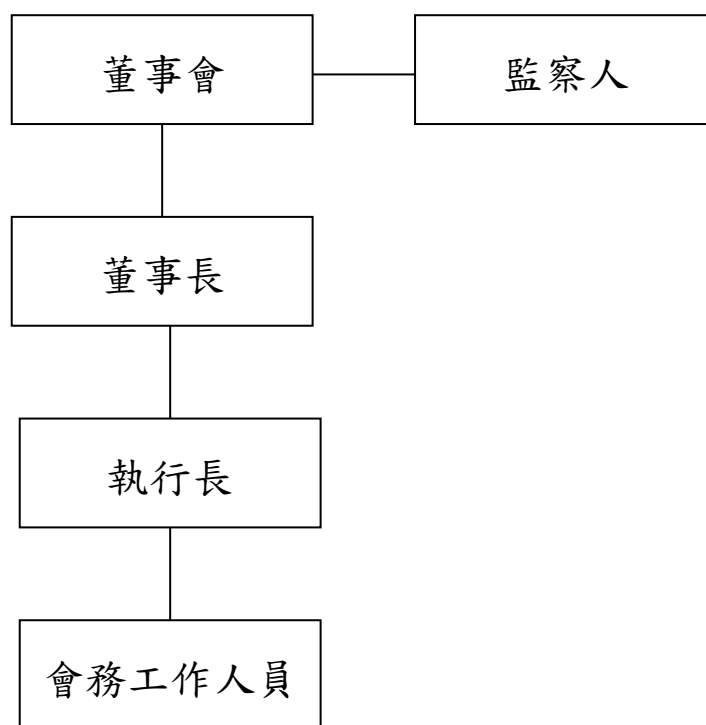

貳、年度各項工作計畫之執行成果

(一) 辦理捐款業務，助益私校興學

108 年度捐款總筆數 630 筆，總金額新臺幣 4 億 5,176 萬 439 元整。其中計有 2 筆未指定學校捐款，金額新臺幣 5 萬 5,000 元整；核轉各界指定特定學校法人或私立學校之捐款共計 628 筆，金額新臺幣 4 億 5,170 萬 5,439 元整。分別指定核轉予：

1. 中信金融管理學院 1 筆，金額 7,850 萬元整
2. 臺北醫學大學 68 筆，金額 5,021 萬 6,007 元整
3. 台北美國學校 323 筆，金額 4,699 萬 8,843 元整
4. 東吳大學 24 筆，金額 4,693 萬 4,058 元整
5. 蘭陽技術學院 48 筆，金額 3,915 萬元整
6. 康橋學校財團法人 3 筆，金額 2,940 萬元整
7. 新北市私立樹人高級家事商業職業學校 18 筆，金額 2,380 萬元整
8. 南投縣私立普台國民小學 17 筆，金額 2,377 萬 7,000 元整
9. 新北市私立及人高級中學 11 筆，金額 2,300 萬元整
10. 臺東縣均一高級中等學校 8 筆，金額 2,122 萬 8,729 元整
11. 臺東縣私立育仁高級中學 5 筆，金額 1,130 萬元整
12. 臺南市私立瀛海高級中學 5 筆，金額 860 萬元整
13. 中原大學 6 筆，金額 595 萬元整
14. 臺中市私立致用高級中學 7 筆，金額 510 萬元整
15. 淡江大學 10 筆，金額 437 萬 7,000 元整
16. 靜宜大學 2 筆，金額 402 萬元整
17. 明志科技大學 5 筆，金額 350 萬元整
18. 臺北市私立開平餐飲職業學校 3 筆，金額 350 萬元整
19. 中華大學 5 筆，金額 301 萬 5,000 元整
20. 世新大學 5 筆，金額 270 萬 2,000 元整
21. 大同大學 2 筆，金額 250 萬元整
22. 輔仁大學 5 筆，金額 205 萬 5,000 元整
23. 建國科技大學 1 筆，金額 200 萬元整
24. 崑山科技大學 1 筆，金額 200 萬元整
25. 亞洲大學 2 筆，金額 171 萬 8,180 元整
26. 福智學校財團法人 5 筆，金額 115 萬元整
27. 稻江科技暨管理學院 3 筆，金額 74 萬 4,442 元整
28. 臺北市私立大誠高級中學 1 筆，金額 70 萬元整
29. 裕德學校財團法人 1 筆，金額 60 萬元整
30. 臺北市奎山實驗高中 3 筆，金額 50 萬元整
31. 臺灣神學研究學院 2 筆，金額 50 萬元整
32. 長庚大學 3 筆，金額 30 萬元整
33. 屏東縣私立美和高級中學 1 筆，金額 30 萬元整
34. 逢甲大學 2 筆，金額 23 萬 1,920 元整

35. 大同高中 1 筆，金額 20 萬元整
 36. 銘傳大學 1 筆，金額 18 萬元整
 37. 南臺科技大學 2 筆，金額 17 萬 5,000 元整
 38. 東海大學 2 筆，金額 16 萬元整
 39. 景文科技大學 2 筆，金額 12 萬 4,970 元整
 40. 臺中市私立惠明盲校 2 筆，金額 12 萬元整
 41. 黎明技術學院 1 筆，金額 10 萬元整
 42. 臺灣觀光學院 6 筆，金額 9 萬 7,290 元整
 43. 南投縣私立普台高級中學 1 筆，金額 8 萬元整
 44. 臺北市私立強恕高級中學 1 筆，金額 5 萬元整
 45. 新北市光仁高級中學 1 筆，金額 2 萬元整
 46. 新竹市私立磐石高級中學 1 筆，金額 2 萬元整
 47. 南投縣私立均頭國民中學 1 筆，金額 1 萬元整
- (以上依捐款金額排列)

(二) 辦理「108 年度募款策略與經營研討會」

本會「108 年度募款策略與經營研討會」於 108 年 12 月 19 日假東吳大學舉行，邀請耕莘文教基金會陳文良董事、輔仁大學資金室陳杰昇主任二位講者進行專題演講，分享如何規劃及執行募款計畫，並由王淑芳執行長簡報本會業務。本次研討會共計 41 校 69 人出席，當中 8 所學校是由主秘、校長親自出席。出席學校除大專校院外，亦有多所中學派員出席。會後詢問基金會捐款作業之電話明顯增加，對於會務推展有具體助益。

參、決算概要

(一)、收支營運實況：

1. 收益決算數與收益預算數比較情形：

本年度收益決算數 4 億 5,313 萬 4,480 元，較預算數 5 億 5,037 萬元，減少 9,723 萬 5,520 元，約 17.67%，茲將收益各科目決算數與預算數增減情形分析如下：

- (1) 受贈收入：決算數 4 億 5,176 萬 439 元，較預算數 5 億 4,897 萬 5,000 元，減少 9,721 萬 4,561 元，約 17.71%，主要係本年度大額指定受贈款減少所致。
- (2) 補助收入：決算數與預算數均為 100 萬元。
- (3) 財務收入：決算數 37 萬 4,041 元，較預算數 39 萬 5,000 元，減少 2 萬 959 元，約 5.31%，主要係本年度受贈收入減少致利息收入減少所致。

2. 費損決算數與費損預算數比較情形：

本年度費損決算數 4 億 5,295 萬 8,202 元，較預算數 5 億 5,037 萬元，減少 9,741 萬 1,798 元，約 17.70%，茲分析各科目支出金額與預算數增減如下：

- (1) 捐贈支出：決算數 4 億 5,176 萬 439 元，較預算數 5 億 4,897 萬 5,000 元，減少 9,721 萬 4,561 元，約 17.71%，主要係本年度大額指定受贈款減少，捐贈支出隨同減少所致。

- (2) 人事費用：決算數 72 萬 3,125 元，較預算數 78 萬 3,000 元，減少 5 萬 9,875 元，約 7.65%，主要係本年度 10 月減聘一名兼任助理，薪資隨同減少所致。
 - (3) 事務費用：決算數 33 萬 2,809 元，較預算數 21 萬 2,000 元，增加 12 萬 809 元，約 56.99%，主要係本年度審查會議次數增加，隨之郵寄審查資料增加，資安工作等費用增加所致。
 - (4) 活動費用：決算數 14 萬 1,829 元，較預算數 40 萬元，減少 25 萬 8,171 元，減少 64.54%，主要係本年度辦理研討會所支付場地費用較預期低所致。
3. 以上總收支相抵後，本年度計有賸餘 17 萬 6,278 元，較預算無賸餘數，增加 17 萬 6,278 元，約 100.00%。

(二)、現金流量實況：

1. 本年度業務活動之淨現金流出決算數 3,320 萬 6,107 元，較預算數現金流出 2,163 萬元，差距 1,157 萬 6,107 元。主要係因應付捐贈款減少所致。
2. 本年度現金及約當現金之淨減 3,320 萬 6,107 元，較預算數現金淨減 2,163 萬元，差距 1,157 萬 6,107 元，約 53.52%。
3. 本年度期初現金及約當現金 8,069 萬 1,215 元，較預算數 1 億 5,093 萬 6,000 元，減少 7,024 萬 4,785 元，約 46.54%。
4. 本年度期末現金及約當現金 4,748 萬 5,108 元，較預算數 1 億 2,930 萬 6,000 元，減少 8,182 萬 892 元，約 63.28%。

(三)、淨值變動實況：

1. 基金餘額上年度及本年度皆為 3,050 萬元。
2. 累積餘絀本年度期初餘額為 440 萬 9,835 元，本年度賸餘 17 萬 6,278 元，本年度期末餘額為 458 萬 6,113 元。
3. 本年度期初餘額為 3,490 萬 9,835 元，本年度期末餘額為 3,508 萬 6,113 元。

(四)、資產負債實況：

1. 本年度資產總額計 7,804 萬 8,517 元，包括流動資產 4,754 萬 6,642 元，準備金及長期投資 3,050 萬元，不動產、廠房及設備 1,875 元。
2. 本年度負債總額計 4,296 萬 2,404 元，悉數為流動負債。
3. 本年度淨值 3,508 萬 6,113 元，包括基金餘額 3,050 萬元，累積餘絀 458 萬 6,113 元。

肆、重大承諾事項暨或有負債之說明：無。

財團法人私立學校興學基金會

收支營運表

中華民國108年度

單位：新臺幣元

上年度決算數	項(科)目 名稱	本年度決算數 (1)	本年度預算數 (2)	比較增(減)	
				金額 (3)=(1)-(2)	% (4)=(3)/(2)*100
1,095,990,814	收益	453,134,480	550,370,000	-97,235,520	-17.67%
1,095,597,631	業務收入	452,760,439	549,975,000	-97,214,561	-17.68%
1,094,597,631	受贈收入	451,760,439	548,975,000	-97,214,561	-17.71%
1,000,000	補助收入	1,000,000	1,000,000	0	0.00%
393,183	業務外收入	374,041	395,000	-20,959	-5.31%
393,183	財務收入	374,041	395,000	-20,959	-5.31%
1,095,642,796	費損	452,958,202	550,370,000	-97,411,798	-17.70%
1,095,642,796	業務成本與費用	452,958,202	550,370,000	-97,411,798	-17.70%
1,094,597,631	捐贈支出	451,760,439	548,975,000	-97,214,561	-17.71%
696,763	人事費用	723,125	783,000	-59,875	-7.65%
348,402	事務費用	332,809	212,000	120,809	56.99%
0	活動費用	141,829	400,000	-258,171	-64.54%
0	業務外費用	0	0	0	0.00%
0	其他支出	0	0	0	0.00%
348,018	本期賸餘(短絀)	176,278	0	176,278	100.00%

財團法人私立學校興學基金會

現金流量表

中華民國108年度

單位：新臺幣元

項目	本年度 決算數 (1)	本年度 預算數 (2)	比較增(減-)	
			金額 (3)=(1)-(2)	% (4)=(3)/(2)*100
業務活動之現金流量	-33,206,107	-21,630,000	-11,576,107	53.52%
稅前賸餘(短絀)	176,278	0	176,278	100.00%
利息股利之調整	-374,041	-395,000	20,959	-5.31%
未計利息股利之稅前賸餘(短絀)	-197,763	-395,000	197,237	-49.93%
調整非現金項目	-33,382,385	-21,630,000	-11,752,385	54.33%
折舊費用	1,875	2,000	-125	-6.25%
其他應收款	511	0	511	100.00%
其他流動資產	-58,171	0	-58,171	100.00%
應付捐贈款	-33,136,979	-21,632,000	-11,504,979	53.18%
應付費用	-254,440	0	-254,440	100.00%
其他應付款	64,819	0	64,819	100.00%
暫收款項	0	0	0	-
未計利息股利之現金流入(流出)	-33,580,148	-22,025,000	-11,555,148	52.46%
收取利息	374,041	395,000	-20,959	-5.31%
業務活動之淨現金流入(流出)	-33,206,107	-21,630,000	-11,576,107	53.52%
現金及約當現金之淨增(淨減)	-33,206,107	-21,630,000	-11,576,107	53.52%
期初現金及約當現金	80,691,215	150,936,000	-70,244,785	-46.54%
期末現金及約當現金	47,485,108	129,306,000	-81,820,892	-63.28%

財團法人私立學校興學基金會

淨值變動表

中華民國108年度

單位：新臺幣元

項(科)目	本年度期初餘額	本 年 度		本年度期末餘額	說 明
		增加	減少		
基金餘額	30,500,000			30,500,000	
創立基金	30,500,000			30,500,000	
累積餘絀	4,409,835	176,278		4,586,113	
累積賸餘	4,409,835	176,278		4,586,113	
合 計	34,909,835	176,278	-	35,086,113	

財團法人私立學校興學基金會

資產負債表

中華民國108年12月31日

單位：新臺幣元

科(項)目 名稱	本年度決算數 (1)	上年度決算數 (2)	比較增(減-)	
			金額 (3)=(1)-(2)	% (4)=(3)/(2)*100
資 產	78,048,517	111,198,839	-33,150,322	-29.81%
流動資產	47,546,642	80,695,089	-33,148,447	-41.08%
現金	47,485,108	80,691,215	-33,206,107	-41.15%
庫存現金	50,000	50,000	0	0.00%
銀行存款	47,435,108	80,641,215	-33,206,107	-41.18%
應收款項	3,363	3,874	-511	-13.19%
其他應收款	3,363	3,874	-511	-13.19%
其他流動資產	58,171	0	58,171	100.00%
暫付款	58,171	0	58,171	100.00%
準備金及長期投資	30,500,000	30,500,000	0	0.00%
準備金	30,500,000	30,500,000	0	0.00%
準備金	30,500,000	30,500,000	0	0.00%
不動產、廠房及設備	1,875	3,750	-1,875	-50.00%
什項設備	1,875	3,750	-1,875	-50.00%
辦公設備	30,000	30,000	0	0.00%
減：累計折舊－辦公設備	-28,125	-26,250	-1,875	7.14%
資產合計	78,048,517	111,198,839	-33,150,322	-29.81%
負 債	42,962,404	76,289,004	-33,326,600	-43.68%
流動負債	42,962,404	76,289,004	-33,326,600	-43.68%
應付款項	42,962,404	76,289,004	-33,326,600	-43.68%
應付捐贈款	42,855,485	75,992,464	-33,136,979	-43.61%
應付費用	0	254,440	-254,440	-100.00%
其他應付款	64,819	0	64,819	100.00%
暫收款項	42,100	42,100	0	0.00%
負債合計	42,962,404	76,289,004	-33,326,600	-43.68%
淨 值	35,086,113	34,909,835	176,278	0.50%
基金餘額	30,500,000	30,500,000	0	0.00%
創立基金	30,500,000	30,500,000	0	0.00%
累積餘絀	4,586,113	4,409,835	176,278	4.00%
累積賸餘	4,586,113	4,409,835	176,278	4.00%
淨值合計	35,086,113	34,909,835	176,278	0.50%
負債及淨值合計	78,048,517	111,198,839	-33,150,322	-29.81%

財團法人私立學校興學基金會

收益明細表

中華民國108年度

單位：新臺幣元

科 目	本年度 決算數 (1)	本年度 預算數 (2)	比較增(減-)		說 明
			金額 (3)=(1)-(2)	% (4)=(3)/(2)*100	
業務收入	452,760,439	549,975,000	-97,214,561	-17.68%	業務收入減少主要係本年度大額指定受贈款減少所致。
受贈收入	451,760,439	548,975,000	-97,214,561	-17.71%	本年度大額指定受贈款減少所致。
補助收入	1,000,000	1,000,000	0	0.00%	教育部補助款。
業務外收入	374,041	395,000	-20,959	-5.31%	
財務收入	374,041	395,000	-20,959	-5.31%	本年度受贈收入減少，致利息收入減少所致。
合 計	453,134,480	550,370,000	-97,235,520	-17.67%	

財團法人私立學校興學基金會

費損明細表

中華民國108年度

單位：新臺幣元

科目	本年度 決算數 (1)	本年度 預算數 (2)	比較增(減-)		說明
			金額 (3)=(1)-(2)	% (4)=(3)/(2)*100	
業務成本與費用	452,958,202	550,370,000	-97,411,798	-17.70%	
捐贈支出	451,760,439	548,975,000	-97,214,561	-17.71%	本年度大額指定受贈款減少，捐贈支出隨同減少所致。
人事費用	723,125	783,000	-59,875	-7.65%	本年度10月減聘一名兼任助理，薪資隨同減少所致。
事務費用	332,809	212,000	120,809	56.99%	本年度審查會議次數增加，隨之郵寄審查資料增加，資安工作等費用增加所致。
活動費用	141,829	400,000	-258,171	-64.54%	本年度辦理研討會所支付場地費用較預期減少所致。
業務外費用	0	0	0	-	
其他支出	0	0	0	-	
合計	452,958,202	550,370,000	-97,411,798	-17.70%	

財團法人私立學校興學基金會

基金數額增減變動表

中華民國108年度

單位：新臺幣元

捐助者	創立時原始捐助基金金額	本年度期初基金金額 (1)	本年度基金增(減)金額 (2)	本年度期末基金金額 (3)=(1)+(2)	捐助基金比率%		說明
					創立時原始捐助基金金額占其總額比率	本年度期末基金金額占其總額比率	
政府捐助							
一、中央政府 教育部	20,000,000	20,000,000		20,000,000	65.57%	65.57%	
二、地方政府							
三、累積賸餘轉基金							
四、其他							
政府捐助小計	20,000,000	20,000,000		20,000,000	65.57%	65.57%	
民間捐助							
一、其他團體機構							
中華民國私立 大學校院協進會	3,500,000	3,500,000		3,500,000	11.48%	11.48%	
中華民國私立 教育事業協會	3,500,000	3,500,000		3,500,000	11.48%	11.48%	
中華民國私立學 校文教協會	3,500,000	3,500,000		3,500,000	11.48%	11.48%	
二、個人							
三、累積賸餘轉基金							
民間捐助小計	10,500,000	10,500,000		10,500,000	34.43%	34.43%	
合 計	30,500,000	30,500,000		30,500,000	100.00%	100.00%	

財團法人私立學校興學基金會

員工人數彙計表

中華民國108年度

單位：人

職類(稱)	本年度決算數 (1)	本年度預算數 (2)	比較增(減) (3)=(1)-(2)	說 明
董事長	1	1	0	不支薪兼任
執行長	1	1	0	兼任
行政助理	3	4	-1	兼任
會計	1	1	0	兼任
合 計	6	7	-1	

財團法人私立學校興學基金會

用人費用彙計表

中華民國108年度

單位：新臺幣元

科目名稱 職類(稱)	本年度決算數					本年度預算數					比較增(減) (3)=(1)-(2)	說明
	薪資	津貼	年終獎金	出席費	合計 (1)	薪資	津貼	年終獎金	出席費	合計 (2)		
董監事	0	0	0	20,000	20,000	0	0	0	40,000	40,000	-20,000	部分董監事依 規定未支領出 席費。
執行長	115,200	28,800	18,000	0	162,000	115,000	29,000	18,000	0	162,000	0	本年度10月減 聘一名兼任助 理，薪資隨同 減少所致。
行政助理	243,000	108,000	28,125	0	379,125	257,000	115,000	47,000	0	419,000	-39,875	
會計	115,200	28,800	18,000	0	162,000	115,000	29,000	18,000	0	162,000	0	
	473,400	165,600	64,125	20,000	723,125	487,000	173,000	83,000	40,000	783,000	-59,875	

主辦會計：張嘉珮



首長：潘維大

