

行政院環境保護署
Environmental Protection Administration
Executive Yuan, R.O.C. (Taiwan)

行政機關、學校 減少使用免洗餐具及包裝飲用水 作業指引說明

行政院環境保護署
資源回收管理基金管理會
112年3月

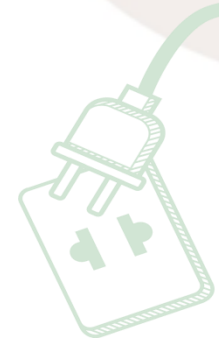

簡報大綱

一、作業指引推動說明

- (一) 推動緣由
- (二) 作業指引簡介
- (三) 執行方式
- (四) 常見問答
- (五) 相關資訊

二、成果提報系統操作說明

三、機關、學校配合事項

四、結語

你熟悉這個畫面嗎？

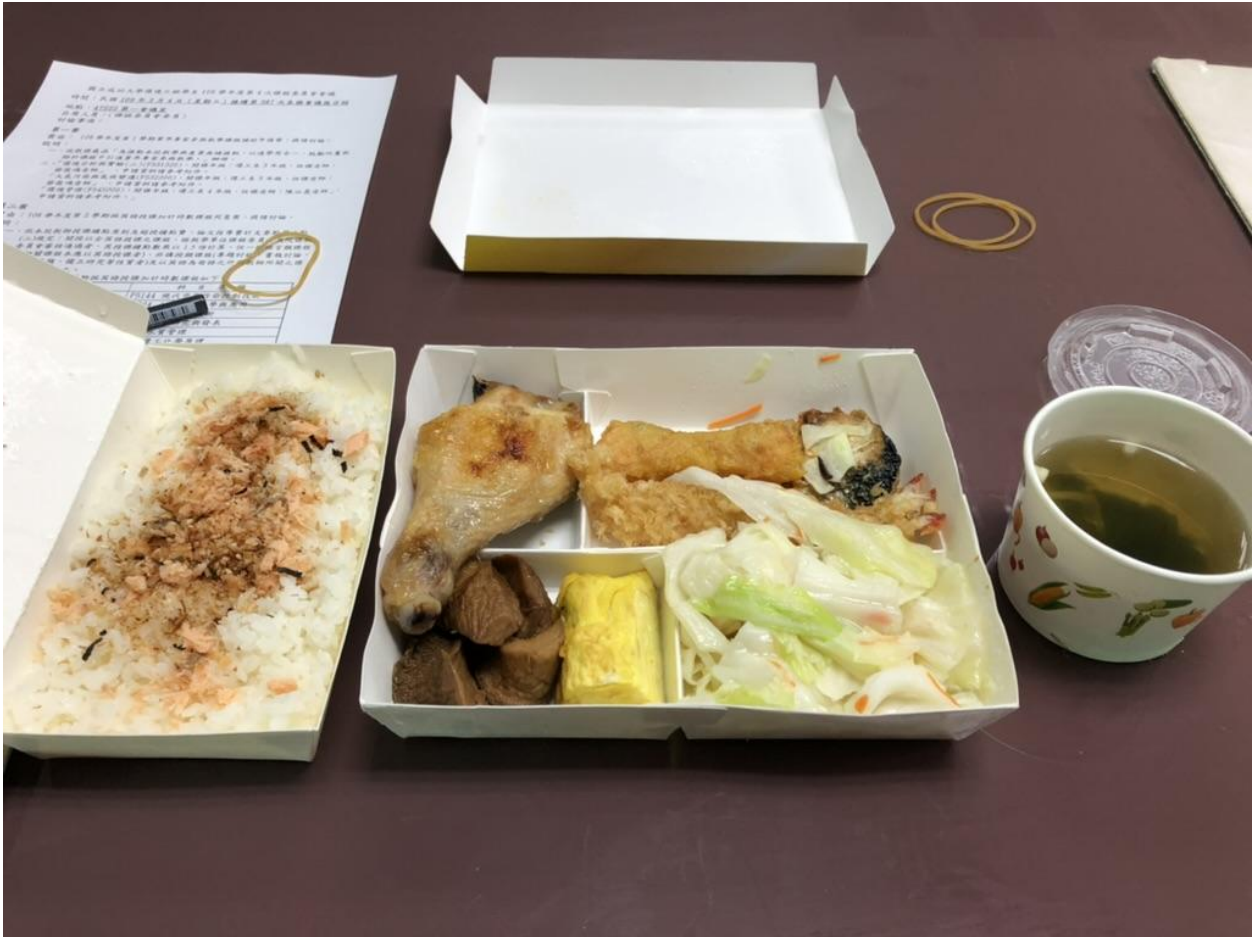

你有注意到嗎？

禁用一次性餐具、容器
法規陸續上路

會議之後垃圾桶總是堆
滿應該要回收的紙餐盒

大型會議、活動產生的
一次性餐具垃圾是平時
的數倍

一、行政機關、學校 作業指引推動說明

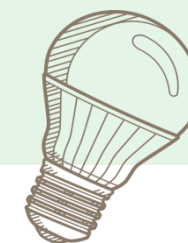
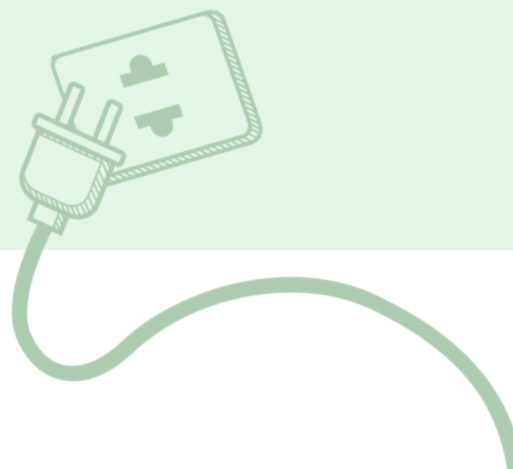
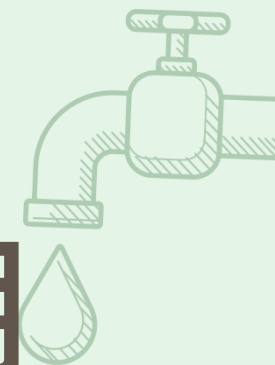

(一) 推動緣由

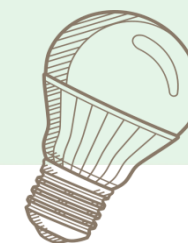
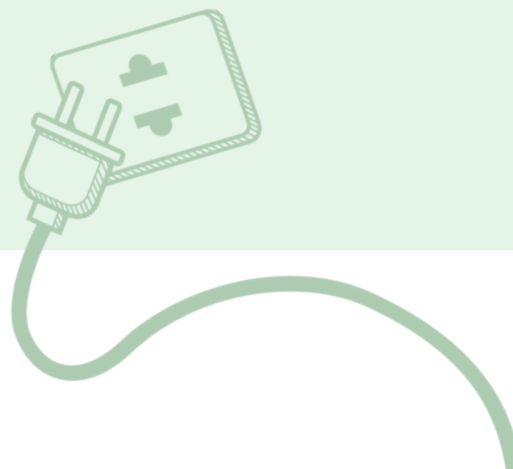

免洗餐具及包裝飲用水 為海灘常見廢棄物

2020台灣ICC淨灘行動

海洋廢棄物統計TOP10

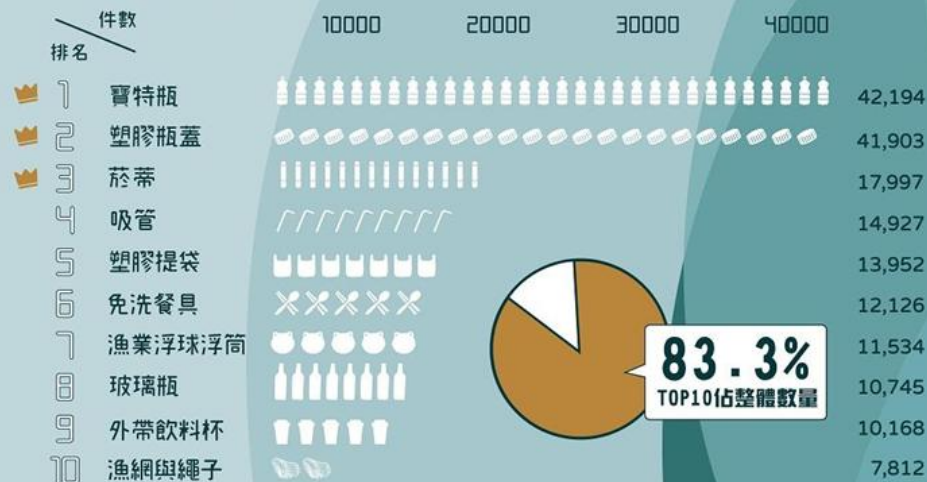

2020年度共計218場淨灘數據上傳，15,068人參與
淨灘長度54,840公尺
移除垃圾31,319公斤

製圖：荒野保護協會
資料來源：愛海小旅行
<http://cleanocean.sow.org.tw/>

2020台灣ICC淨灘行動

海洋廢棄物組成分析

依材質

依用途

75.8% 與飲料有關的廢棄物
(杯子、鋁箔包、瓶罐、吸管)

24.2% 與食品有關的廢棄物
(餐具、容器、包裝袋、提袋)

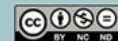

製圖：荒野保護協會
資料來源：愛海小旅行
<http://cleanocean.sow.org.tw/>

資料來源：荒野保護協會。

國際高度關注海洋塑膠垃圾議題

- 根據聯合國統計，每年約有800萬噸（1卡車/分鐘）的塑膠垃圾進入海洋；第二屆環境大會起持續關注減少一次性用品、塑膠製品及廢棄物等相關議題。
- 2022年第五屆環境大會決議，要求「氣候變化框架公約政府間談判委員會」，於**2024年前制定具法律約束力的減塑公約**。

圖片：Rituraj / 20 Dec 2021

打擊塑料污染的歷史性時刻：各國承諾制定具有法律約束力的協議

2022年3月2日 | 全球

今天在內羅畢舉行的聯合國環境大會上，來自175個國家的國家元首、環境部長和其他代表通過了一項歷史性決議，旨在2024年前結束塑料污染，並製定一項具有法律約束力的國際協議。該決議涉及塑料的整個生命週期，包括其生產、設計和處置。

現行免洗餐具管制規定

- 91年公告8大類管制對象，不得提供塑膠類免洗餐具。
- 95年擴大加嚴規定**政府部門、學校內員工、師生餐廳**，消費者內用不得提供各材質免洗餐具。
- 108年修正公告擴大至百貨公司及購物中心、量販店。

民眾於公共政策網路參與平臺之提案-

「2019年起公家機關、公私立學校、校內自治單位舉辦之室內外活動不得供應免洗餐具，民間企業往後也應比照」

公共政策
網路參與平臺

網站導覽 聯絡我們 常見問題 登入

想提議 來附議 眾開講 來監督 找首長 參與式預算 參與審計 縣市專區

:: 首頁 • 來附議 • 2019年起公家機關、公私立學校、校內自治單位舉辦之室內外活動不得供應免洗餐具，民間企業往後也應比照

2019年起公家機關、公私立學校、校內自治單位舉辦之室內外活動不得供應免洗餐具，民間企業往後也應比照

提議者 Lee

已附議 5160 (時間已截止)
尚須0個附議

目前進度

階段	日期	說明
提案	2018-04-17	
檢核	2018-04-18	檢核通過，自次日進入附議階段
通過	2018-06-09	
回應階段	2018-08-09	了解更多

(二) 作業指引簡介

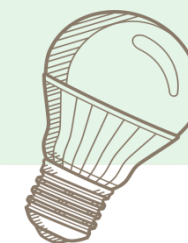
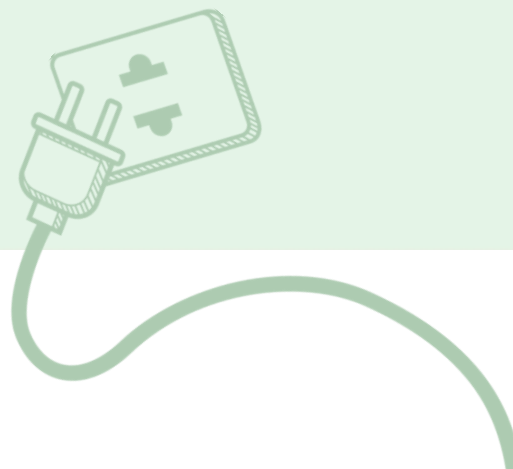

行政機關、學校 減少使用免洗餐具及包裝飲用水作業指引

(110.9.29函頒)

適用對象、範圍

一次用產品定義

實施方式

實施日期

如何落實

適用對象、範圍

行政院所屬 中央二級機關

及其所屬之機關、學校

(行政院所屬中央二級機關為彙辦單位)

直轄市及 縣(市)政府

、鄉(鎮、市)公所
及其所屬之機關、學校

(地方環保機關為彙辦單位)

1.主辦之會議、訓練及活動

主辦者

2.辦公廳舍及校區內辦理之會議、訓練及活動

辦理地點

本指引之原則為凡符合兩項其中一項者，則屬本指引之適用範圍。

一次用產品定義

免洗餐具

各類材質之碗、盤、碟、
便當餐盒、筷及湯匙

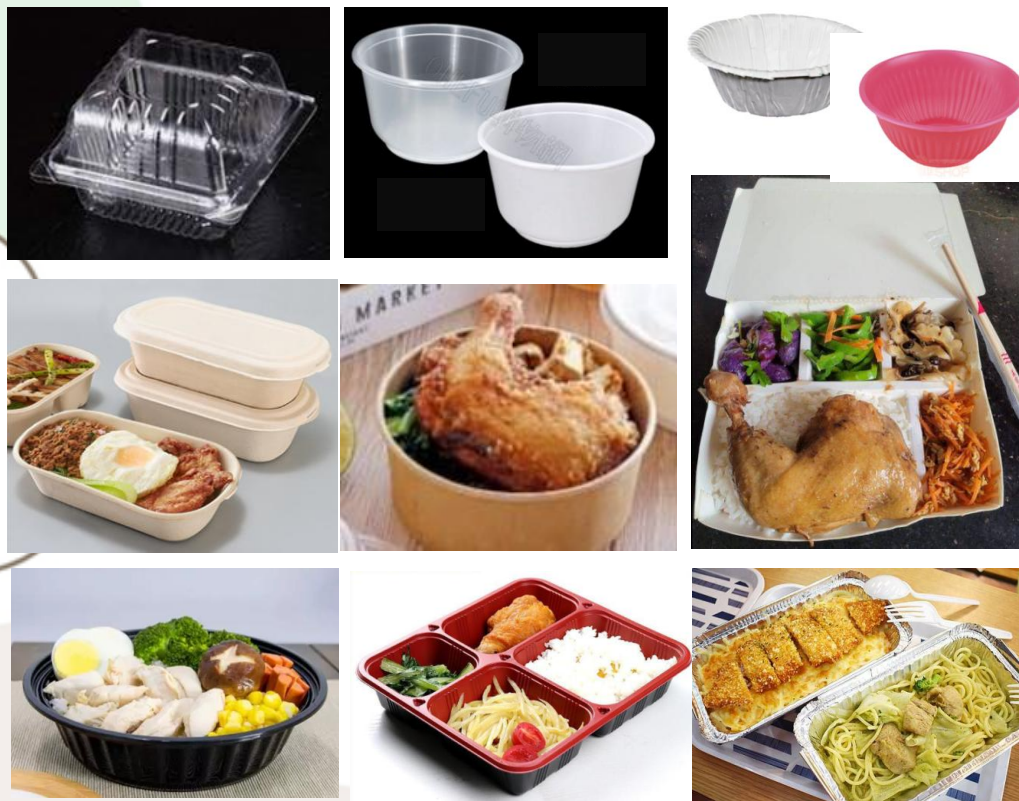

...等

包裝飲用水 (含杯水、瓶裝水或飲料)

...等

各類材質 一次用飲料杯 (不含扁紙杯)

...等

實施方式

實施方式	辦理會議及訓練	辦理活動
供餐方式	<ul style="list-style-type: none">• 不提供各類材質免洗餐具。	<ul style="list-style-type: none">• 提供可重複清洗餐具為原則，可採無償、租賃或押金借用方式提供，另可運用餐具委外送洗服務。• 提供自備餐具優惠。
供水方式	<ul style="list-style-type: none">• 不提供包裝飲用水及各類材質一次用飲料杯。	<ul style="list-style-type: none">• 設置飲水機或桶裝水，減少包裝飲用水。
加註警語	<ul style="list-style-type: none">• 於開會、訓練通知單及活動資訊加註響應一次用產品減量，請自備環保杯、環保餐具等警語。	
納入契約/場地規範	<ul style="list-style-type: none">• 實施方式各類適用範圍如須委託辦理或訂定使用規定者，將前述措施納入委託辦理廠商之契約規範或納入租借場地之使用規定。	

實施方式 適當調整採購單價

- 辦理會議、訓練及活動訂購以循環容器盛裝之餐飲，宜考量其循環容器清洗及運送等相關增加之成本，適當調整採購單價。

行政院主計總處 函

機關地址
傳 真
聯 絡 人
電子郵件

受文者：如行文單位

發文日期：中華民國110年11月12日

發文字號：主會財字第1101500575號

速別：普通件

密等及解密條件或保密期限：

附件：

主旨：有關各機關報支餐費標準一案，請查照並轉知所屬依照說明辦理。

說明：邇來外界反映部分機關主計單位限制餐費報支上限為80元，造成機關執行困難，茲以餐費標準涉及各機關預算額度、執行內容或方式及當地市場價格之查訪，本總處並未訂定全國一致之通案標準，宜由各機關視業務實需及市場行情等本權責自行決定。

正本：各一級會計機構

副本：行政院主計總處公務預算處、行政院主計總處基金預算處、行政院主計總處主計室

表

訂

線

實施方式 核准使用一次用產品之情形

- 政府機關、學校如因無可配合之餐飲業者而無法執行減少使用一次用產品相關措施，或有其他須使用一次用產品之特殊情形（如防治傳染病噴藥人員飲食或飲水等）時，得經機關首長或其授權人員核准使用一次用產品。

如：校長

- 直轄市及各縣（市）政府環保機關遇有區域性缺水或發生傳染病時，為確保飲食衛生安全及防止疫情擴散，得同意轄區內行政機關、學校暫時提供免洗餐具及包裝飲用水，並於同意後報請行政院環境保護署備查；範圍已跨及數地方主管機關管轄區域者，得逕由行政院環境保護署同意。

實施日期

- 各部會及所屬機關、學校最遲應於111年12月31日前依作業指引實施。

(三) 執行方式

我要辦會議、訓練、活動了，
可以怎麼做？

推動建議作法

- 檢視供餐需求
- 調查及選擇供餐方式
 - 事前調查與會人員用餐情形
 - 評估供應方式

- 新增規定
 - 新增納入投標須知/契約
 - 納入場地使用規定

- 宣導、溝通
 - 通知單標註提醒之警語
 - 辦理同仁說明會及宣導
 - 鼓勵與會人員自備及響應

- 調整所屬機關、學校之會議餐費採購金額
- 依務實需求，適當調整餐費，增加店家意願

- 新增內部設備、設施
 - 供水：增設飲水機、茶水桶、可重複清洗之茶杯等設施
 - 供餐：添購可重複清洗容器、清洗或消毒設備。
 - 餐畢歸還：設置循環容器之歸還點、歸還時間，收送「定時定點」

- 租借可重複清洗容器

推動建議作法-納入規定&宣導

■新增規定

- 新增納入投標須知/契約
- 納入場地使用規定

(五)辦理會議、活動及訓練時，不得提供各類材質免洗餐具、包裝飲用水及各類材質一次用飲料杯。應使用可重複清洗之餐具及容器供餐及供水，其辦理方式包含請餐飲業者以循環容器供餐，或自備循環容器提供餐飲業者盛裝，不得提供以一次用容器盛裝之便當供外帶；訂購外燴，請與會者自備或由主辦單位準備循環容器；於現場提供飲水機或桶裝水，供與會者飲用。

納入投標須知/契約

第九條 開標

(一)依據政府採購法第 101 條規定，機關辦理採購，發現廠商有

■宣導、溝通

- 通知單標註提醒之警語
- 辦理同仁說明會及宣導
- 鼓勵與會人員自備及響應

備註：

- 一、請派與本會議事由暨討論事項有關之業務主管（辦）人員出席，並請持本開會通知進入本署大樓。
- 二、響應紙杯減量，請自備環保杯。

開會通知單加註警語

行政院環境保護署

臺北市立大同高中場地租借辦法及收費標準

110年7月2日校務會議通過修正

一、法令依據

- (一)臺北市開放使用收費
- (二)臺北市點」。檔案通

二、場地借

三、場地使用說明：

- (一)申請單位使用場地時，需配合政策禁用一次性及美耐皿餐具(含膠瓶裝水、杯水)。
- (二)長期借用者，其場地使用費七折優惠，身心障礙團體者，其場地使用費五折優惠。
- (三)場地借用時間以二小時為一單位，使用未滿一
- (四)若申請單位使用場地超過申請時間，則超過時間向保證金扣抵。
- (五)若有設施損壞或垃圾未清理運棄，所需經費由保證金扣抵，申請單位不得異議

納入場地使用規定

資料來源：臺北市立大同高中場地租借辦法及收費標準，
<http://www.ttsh.tp.edu.tw/content.php?c=424> (截圖)。

通知單、活動資訊宣導
與會者自備可重複清洗餐具

辦理同仁說明會及宣導

推動建議作法-調整餐費

- 依務實需求，適當調整所屬機關、學校之便當採購單價，以增加店家意願。

行政院主計總處 函

機關地址：100214臺北市中正區廣州街2號

傳 真：(02)2380-3933

聯 絡 人：林岱延 (02)2380-3860

電子郵件：aal729@dgbas.gov.tw

受文者：如行文單位

發文日期：中華民國110年11月12日

發文字號：主會財字第1101500575號

速別：普通件

密等及解密條件或保密期限：

附件：

主旨：有關各機關報支餐費標準一案，請查照並轉知所屬依照說明辦理。

說明：邇來外界反映部分機關主計單位限制餐費報支上限為80元，造成機關執行困難，茲以餐費標準涉及各機關預算額度、執行內容或方式及當地市場價格之查訪，本總處並未訂定全國一致之通案標準，宜由各機關視業務實需及市場行情等本權責自行決定。

正本：各一級會計機構

副本：行政院主計總處公務預算處、行政院主計總處基金預算處、行政院主計總處主計室

表

訂

線

推動建議作法-檢視需求&調查

■檢視供餐需求及調查

作業步驟	作業方式
1.減少需求	<ul style="list-style-type: none">• 調整會議辦理(起始或預計結束)時間，例如10點至12點會議改為9點至11點或下午舉辦，避開用餐需求。• 因應疫情改以線上會議方式為主。
2.調查供應需求	<ul style="list-style-type: none">• 事前調查與會人員用餐情形：郵件、電話回復；填寫Google表單。
3.查詢供應業者	<ul style="list-style-type: none">• 查詢供應業者：環保署宣導網、環保局官網、環境即時通App。• 內部常訂購業者轉型：調查單位會議常訂店家，與該店家溝通調整配合或轉請環保局協助輔導。

作業指引相關資訊、宣導資源下載

提供可循環容器盛裝餐點業者名單查詢網

推動建議作法-供應方式

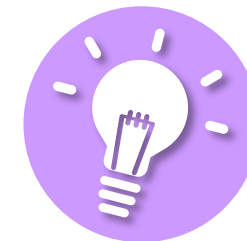

■供餐方式選擇

		用餐	歸還及清洗
會場內用	循環容器盛裝供餐	<ul style="list-style-type: none"> 主辦方訂購使用環保餐盒盛裝之餐點。 	<ul style="list-style-type: none"> 主辦方 <ul style="list-style-type: none"> ✓ 會場餐畢統一收齊 ✓ 定點定時回收 (服務台) ，店家自行清洗或委外者清洗
		<ul style="list-style-type: none"> 主辦方借用/購置或與會者自備環保餐盒，提前送至店家盛裝。 	<ul style="list-style-type: none"> 主辦方：會場餐畢統一收齊、設置清洗消毒設備、定點定時回收 與會者：自行清洗
		<ul style="list-style-type: none"> 搭配內部餐廳以桶餐+環保餐具方式供餐。 	<ul style="list-style-type: none"> 餐畢統一收齊、由內部餐廳處置
離場用餐	餐券	<ul style="list-style-type: none"> 至內用已使用可重複清洗餐具之內部餐廳或事先約定餐廳，離場用餐。 	<ul style="list-style-type: none"> 餐廳處置
	餐點	<ul style="list-style-type: none"> 會議結束後，提供非塑膠容器盛裝之餐點。 	<ul style="list-style-type: none"> 包裝資源回收或廢棄

推動建議作法-供應方式

■ 供餐方式選擇-會場內用

- 主辦方訂購使用環保餐盒盛裝之餐點。

訂購使用環保餐盒盛裝之餐食

服務項目	區域別	業者名稱	菜單供應	服務方式	盛裝容器來源	詳細資料
便當餐食	苗栗縣苗栗市	品豐自助餐	素食、葷食	外送	店家提供,接受消費者自備	詳情
便當餐食	苗栗縣苗栗市	牛八	葷食	外送	店家提供,接受消費者自備	詳情
便當餐食	苗栗縣苗栗市	馨心便當	素食、葷食	外送	店家提供,接受消費者自備	詳情
便當餐食	苗栗縣苗栗市	中興燒臘	葷食	外送	店家提供,接受消費者自備	詳情
便當餐食	苗栗縣苗栗市	廣田自助餐	素食、葷食	外送	店家提供,接受消費者自備	詳情
便當餐食	苗栗縣苗栗市	安心便當	素食、葷食	外送	店家提供,接受消費者自備	詳情
便當餐食	苗栗縣苗栗市	六美燒臘	葷食	外送	店家提供,接受消費者自備	詳情
便當餐食	苗栗縣苗栗市	馨心便當	葷食	外送	店家提供,接受消費者自備	詳情
便當餐食	苗栗縣苗栗市	和記燒臘	葷食	外送	店家提供,接受消費者自備	詳情
便當餐食	苗栗縣苗栗市	福盛小舖	葷食	外送	店家提供,接受消費者自備	詳情

- ✓ 發餐時，工作人員說明歸還事宜（歸還處、幾點前拿回來）
- ✓ 張貼告示：歸還時間、相關區域（取餐、容器回收、廚餘等）

會場餐畢統一收齊、定點定時回收

推動建議作法-供應方式

■ 供餐方式選擇-會場內用

- 主辦方借用/購置或與會者自備環保餐盒，提前送至店家盛裝。

提供可循環容器盛裝餐點業者名單查詢網

使用環保餐盒盛裝餐食

- ✓ 提前把餐盒送到店家
- ✓ 店家裝好後送到會場

服務項目	服務內容	業者名稱	備註
便當餐食	苗栗縣苗栗市	品豐自助餐	區家提供,接受消費會場
便當餐食	苗栗縣苗栗市	牛八	區家提供,接受消費會場
便當餐食	苗栗縣苗栗市	豐洲餐廳	區家提供,接受消費會場
便當餐食	苗栗縣苗栗市	中興樓	區家提供,接受消費會場
便當餐食	苗栗縣苗栗市	廣田自助餐	區家提供,接受消費會場
便當餐食	苗栗縣苗栗市	安心便當	區家提供,接受消費會場
便當餐食	苗栗縣苗栗市	六美源莊	區家提供,接受消費會場
便當餐食	苗栗縣苗栗市	豐洲餐廳	區家提供,接受消費會場
便當餐食	苗栗縣苗栗市	和記麵食	區家提供,接受消費會場
便當餐食	苗栗縣苗栗市	福豐小館	區家提供,接受消費會場

- ✓ 發餐時，工作人員說明歸還事宜（歸還處、幾點前拿回來）
- ✓ 取餐區、回收區張貼告示

會場餐畢統一收齊、定點定時回

設置清洗消毒設備

推動建議作法-供應方式範例

提供環保餐具盛裝

以可重複清洗餐具供餐

會場提供餐具租借

推動建議作法-供應方式

■ 供餐方式選擇-離場用餐

- 提供餐券到內用已使用可重複清洗餐具之內部餐廳（校內餐廳、市府大樓美食街等）或事先約定餐廳用餐。

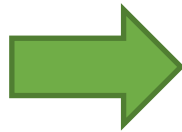

推動建議作法-供應方式

對於無法留在現場食用者應以何種方式供應餐點？

可改提供便當以外非塑膠包裝之餐點，如提供點心麵包盒、水果盒、飯捲、飯糰、三明治、潛艇堡等。

推動建議作法-供水方式

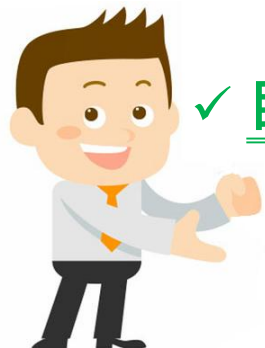

✓ 自備環保杯

與本會議... 出列席，並請持本...
本署於110年9月22日檢送...
員、專家學者及相關機關提供書...
續以電子郵件方式提供開發單位。
三、響應紙杯減量，請自備環保杯。
請響應限塑政策，請自備可重複使用...
或使用塑膠袋。
環境保護署

✓ 飲水機

✓ 桶裝水

✓ 水壺

✓ 桶裝飲料

✓ 箱裝水

縣市作法-新北市

- 辦理說明會時，請與會單位線上填單提供常訂店家
- 由環保局優先對該店家輔導，鼓勵店家自購容器
- 分別對各局處、局內、公所及學校辦理說明會
- 7/1試辦、10/1正式實施

- 一次性補助店家添購（店家自籌50%），由店家自行尋找及添購合適之循環容器，鼓勵至少購買50個
- 簽立切結書，倘店家終止以循環容器盛裝外送之服務，需歸還補助費用
- 新北市政府及所屬機關學校推動禁用免洗餐具政策執行要點(109.5. 22. 修正)
- 秘書室優先訂購以循環容器盛裝外送之店家

新北市政府環境保護局
Government of Environmental Protection New Taipei City Government

輸入想要搜尋的內容 搜尋 進階查詢

環保局 垃圾/回收/環境整潔 公害陳情與防治

不聖之客 / 機關學校專區

機關學校專區

有感環境污染、資源耗竭與溫室氣體效應對市民頭家生活環境嚴重污染，於97年4月推廣使用鐵便當盒替代一次性紙便當盒，爾後逐步推廣至本市各級機關及學校。藉由共同為永續環境努力。為持續推廣環保作為，亦於109年05月22日公告「新北市政府行政機關、學校減少使用免洗餐具及包裝飲用水作業指引」，於110年9月29日函頒「行政機關、學校各機關學校自111年7月1日起依「作業指引」每周應擇定1日會議、教育訓練或活動單位需於每月20日前至行政院環境保護署「生活廢棄物管理資訊系統(HWMS)」填報有關作業指引、相關法令、系統操作手冊及環保外送名單放置於下列訊息清單，可供查詢。

訊息清單

標題
行政機關、學校減少使用免洗餐具及包裝飲用水作業指引.pdf
作業指引問答集.odt
免洗餐具限制使用對象及實施方式.pdf
新北市政府及所屬機關學校推動禁用免洗餐具政策執行要點.pdf
HWMS操作手冊.pdf
環保餐盒外送店家0630.pdf
飲料外送名單0630.pdf
餐盒、飯糰、潛艇堡外送店家名單0630.pdf
點心及外燴店家名單0630.pdf

其他縣市作法

案例	容器來源	容器存放	作法	清洗
1	<ul style="list-style-type: none"> • 店家自行添購 • 店家向第三方租賃 	存放於店家	<ol style="list-style-type: none"> 1. 優先向提供以循環容器盛裝之店家訂餐 2. 定點定時回收，由店家取回 	<ul style="list-style-type: none"> • 店家自行清洗 • 店家交由租賃業者清洗
2	機關添購	存放於合作店家	<ol style="list-style-type: none"> 1. 同仁自行向合作店家訂餐 2-1. 設置回收箱，餐畢投擲歸還 2-2. 合作店家定時定點取回 	<ul style="list-style-type: none"> • 委辦業者收回清洗 • 合作店家清洗
3		存放於機關	<ol style="list-style-type: none"> 1. 定點訂餐、取餐（服務台） 2. 單位自送容器到合作店家 3. 店家盛裝完畢送至服務台 4. 餐畢自行清洗歸還 	自行清洗、設置消毒機
4		提供其他單位借用	借用單位清洗後歸還	
5	機關向第三方租賃 (大型活動)	—	<ol style="list-style-type: none"> 1. 於會場提供與會者使用或自送容器到店家盛裝（大型活動） 2. 設置回收處、定時定點 	租賃業者收回清洗

環保署現行作法-減少使用免洗餐具

措施		會議便當	會議、活動及訓練場合採外燴方式	熱食供應服務
行政支援需求	廠商	<ul style="list-style-type: none"> 廣徵鐵餐盒供應廠商，輔導、開發新廠商配合採鐵餐盒供餐 建立供應名單，以提供多元選擇，減少菜色重複 	<ul style="list-style-type: none"> 建置提供外燴廠商名單 以大型可重覆再利用餐具盛裝外燴食物，及以保溫桶盛裝飲料 	徵選具備餐飲合格廠商進駐作業，研商備餐方式、供餐模式、菜色配置、餐具選擇、餐點價位等細節
	餐盒使用	建立鐵餐盒收送「定時定點」模式，由同仁配合相關作業	<ul style="list-style-type: none"> 與會人員自備餐具及環保杯 洽租免洗餐具使用，並提供後續回收清潔服務 	<ul style="list-style-type: none"> 同仁以自備餐具方式取餐 供餐廠商以押金制提供環保餐具租借
	其他	—	—	<ul style="list-style-type: none"> 設備：訂製可加熱式移動供餐檯及隔離架等 訂餐：內網預訂餐，供廠商準備適量餐點
現行作法	優先以鐵餐盒及使用環保餐具供應會議便當	各單位辦理各類型研討會、說明會訓練講習課程、展覽等活動，優先採外燴方式進行	本署11樓供應午餐熱食	

環保署現行作法-減少使用瓶裝水

措施		飲水機設置	署內會議主動提供茶水、 可重複使用環保杯	開會通知單備註警語
行政支援需求	設備	<ul style="list-style-type: none"> 選擇設置地點，配置供水、排水及供電等相關作業 	<ul style="list-style-type: none"> 購置瓷杯、咖啡杯組、保溫壺、高溫洗杯消毒機、開飲機 	—
	維護	<ul style="list-style-type: none"> 每1個月巡檢1次 每3個月更換濾心1次 每3個月水質檢驗1次 	<ul style="list-style-type: none"> 管理部門負責清潔並高溫消毒使用過之環保茶杯及餐具 	—
	系統	—	—	公文系統例稿備註欄加註文字作業
現行作法		大門口及各樓層設有冰溫熱 飲水機 共計14台	於會議區裝設 100°C開飲機及高溫洗杯消毒機 各1臺，供會議飲用水及可重複使用之瓷杯	開會通知單例稿備註欄 註明「響應紙杯減量，請自備環保杯」 文字，提醒與會人員配合落實垃圾減量節能減碳措施，自行攜帶環保杯

案例影片

(四) 常見問答

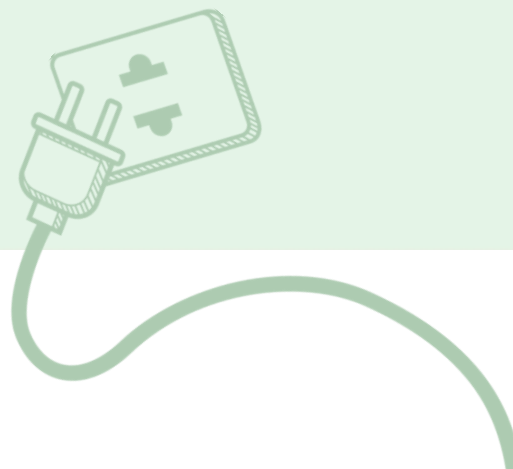

範圍 (1/5)

管制範圍為何？

- 以行政機關、學校所**主辦**之會議、訓練及活動，不論辦理地點為何，均須符合。
- 以行政機關、學校之**辦公廳舍及校區內等區域**為主體，於前述區域內所辦理之會議、訓練及活動，不論主辦單位為何，即使為**外部單位租借場地或委託廠商營運管理（如BOT等）**之場地，亦須符合。
- 非屬本指引適用範圍者，建議以宣導方式共同減少使用免洗餐具及包裝飲用水，以環保綠行動來減少環境負擔。

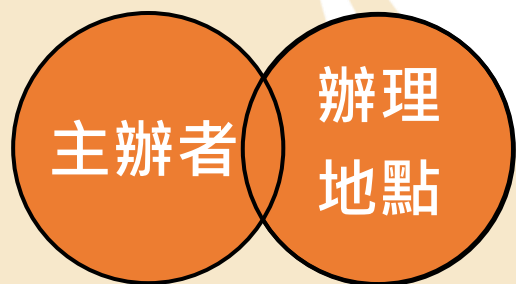

本指引之原則為凡符合兩項其中一，則屬本指引之適用範圍。

案例	情境			是否符合 作業指引範圍
	主辦單位	辦理地點	主題	
1	學務處	校外	就業徵才博覽會	符合
2	民間企業	校內操場	企業家庭日	符合
3	校內學生社團	校園內部	成果發表會	符合
4	機關處室	西門紅樓	政策宣導	符合
5	民間企業	機關大樓內之 大型會議室	產業研討會	符合

範圍 (2/5)

協辦單位、掛指導單位的活動，是否屬適用範圍？

- 管制範圍僅限行政機關、學校所主辦之活動或在行政機關、學校辦公廳舍及校區內等區域辦理之活動。
- 協辦之活動或僅掛名指導單位者不在此限，**建議依循本作業指引儘量減少一次用產品之使用**。
- 但協辦活動之地點，在機關、學校辦公廳舍及校區內之場域，仍應以本作業指引辦理。

範圍 (3/5)

辦公室**同仁自訂的餐點**（非辦理公務會議、訓練或活動）是否受限制？

作業指引管制範圍為行政機關、學校之辦公廳舍及校區，即使租借政府機關、學校之空間之民間單位，亦希望比照辦理，但**單位同仁自訂個人餐飲不在此限**。

午餐是否屬適用範圍？

●政府部門、學校內之餐飲內用，係依本署「免洗餐具限制使用對象及實施方式」，以服務員工、師生為目的，經營福利社、合作社、餐廳或其他餐飲業務之學校或民間業者，內用不得提供各類材質免洗餐具。

●單位同仁、班級學生、師長自行或團體透過外送平台、店家訂購餐飲或是請客（如：午餐、下午茶）送入機關或校內之行為，由於不是會議、訓練、活動性質，不在此限。

範圍 (4/5)

主辦會議、訓練購買便利商店微波食品，或點心盒附的鋁箔包飲品提供與會單位是否在管制範圍？

屬工廠生產、填裝食物或飲品後，以商品形式包裝，並陳列於貨架供選購者，不在此限。但仍建議依循本作業指引，依場地允許程度落實減少一次用產品之使用，倘無法實施時，則以提供非塑膠材質盛裝或包裝為主。

建議減少
使用各類材質之
一性用產品容器。

難以實施之場地：
建議提供
以非塑膠材質之
一性用產品容器。

範圍 (5/5)

哪些是屬於管制範圍或不屬於管制範圍所稱之會議、訓練及活動？

● 管制範圍

- 會議：研討會、說明會、公聽會、研商會、國際會議等會議
- 訓練：講習、研習、進修、培訓等訓練
- 活動：慶典、典禮、嘉年華、園遊會、展覽、節慶活動等，婚宴亦屬之

畢業旅行 公民訓練 校外教學

● 非管制範圍：

- 演習、選務工作、考試（會考、大考等應考性質）等非屬上述之管制範圍，如參與演習、選務、考試之與會或應考人員及工作人員之餐飲。
- 建議仍以提供非塑膠材質盛裝或包裝為主，並以宣導方式共同減少使用免洗餐具及包裝飲用水，以環保綠行動來減少環境負擔。

近期詢問情境：

- 警察支援維護陳抗活動秩序
- 醫院醫護人員至外單位施打疫苗、健檢

- ↓
- 陳抗活動非屬機關主辦
 - 執行醫護行為非屬會議、訓練及活動

無法配合辦理

無法配合辦理之會議、訓練及活動，**是否可以批次提報**，取得機關首長或其授權人員核准使用一次用產品？

- 若會議、訓練或活動具相同理由（如皆因訂購數量無業者可配合），因而無法依本作業指引辦理，**得以一定時間為區間一起簽報經機關首長或其授權人員核准**。
- 報准方式**依各機關學校內部規定之程序或方式辦理**，不受限正式簽呈或便簽、不限單次或批次方式。

什麼樣的類型或樣態可以簽報機關首長核准排除？

有下列情形之一須使用一次用產品之特殊情形者，得經機關首長或其授權人員同意使用一次用產品（簽准方式依各機關內部程序），**但應以提供一次用非塑膠製容器或包裝為主**：

- 辦理地點偏遠、訂購數量過多或過少、收送時間特殊等原因，以致無業者可配合提供可重複清洗餐盒而難以實施。
- 緊急應變臨時會議、重大防疫、防災會議、園遊會、運動會...等。

配合廠商資訊

沒有足夠的配合廠商？

- 為建立足夠之市場供需，故於正式施行前希望各單位進行試辦，使相關業者瞭解確有使用需求，吸引廠商投入提供相關服務，增加業者投入相關服務之意願。
- 本指引已要求直轄市及縣（市）政府環保機關持續調查並協調餐飲業者外送餐點使用可重複使用餐具，且將可配合之餐飲業者清單定期更新於環保機關網站。

一次用產品源頭減量宣導網

購物用塑膠袋
一次用飲料杯
免洗餐具
政府機關、學校減少使用免洗餐具及包裝飲用水

七、使用循環容器供餐之業者

各縣市提供可重複清洗餐具供餐外送及外賣業者名單(10.9.28版)

縣市別	業者名單	備註/連結
臺北市	請參考環保局網站	網頁連結
臺中市	請參考環保局網站	網頁連結
臺南市	請參考環保局網站	網頁連結
臺南市	七通藝術食堂	網頁連結
新竹縣	食盟	網頁連結
彰化縣	禾火食堂	網頁連結
澎湖縣	請參考環保局網站	網頁連結

註：
1.可配合之餐飲業者清單持續更新中。
2.如各環保局網站內業者名單有問題，請洽各縣市環保局。

環保署配合之使用可重複清洗餐具業者名單

業者名單	電話
鄉親小吃店	02-2959-6608
漢仔邊	02-2270-6393
壹記	02-2531-1963
四川家常菜	02-2251-1137

本署一次用產品源頭減量宣導網

臺中市可外送訂購之使用重複清洗餐具便當店減量愛地球名單

便當店	電話	地址	預定時間	最低訂購數	必須自取	備註
車頭便當	外送訂購專線 04-23204956 04-23264761	臺中市西區精誠路306-1號	1.數量10~50個內 前需3天訂 2.51~199 個須前7天 訂購 3.超過數量 200需前一 個月訂購	1.最低訂購 10個 2.上限為700 個(若超過此 數量，仍可 調度或採購 鋼餐盒)	可自取(如 訂購15個 以上可外送)	1.訂購時請指名不銹鋼 便當盒 2.訂購數量30份以下請 協助送回店家或支付店 家取回運費150元 3.訂購大量或距離較遠 (原台中市8區以外)請電 洽店家 4.餐盒遺失賠償280元/個
哇哈便當	外送訂購專線 04-22255477	臺中市中區中華路一段121號8樓之14	1.數量30個 1天前電話 預訂 2.數量30個 以上，3天 前電話預訂	1.最低訂購數 為30個以上 2.上限1500 個	訂購30個 以上可外 送(較遠地 區須自付 運費)	1.訂購時請指名環保鋼 盒便當。 2.至少須訂30份。 3.外送至臺中市文心第 二行政大樓免運費。 4.餐盒遺失250元/個。
福齋素食坊	外送訂購專線 04-22289111	臺灣大道市政大樓 車中樓10樓、地	1.數量 10~50個內 前需3天訂 2.51個以上	1.無最低訂購 數 2.上限為200	可自取， 訂購50個 以上可外 送至指定 地點，市	1.訂購時請指名不銹鋼 便當盒。 2.餐盒遺失賠償280元/

臺中市政府環境保護局 列表清單

每月一號減廢日及環保外...

- 東區、仁德、錦仁、關廟區
- 北區、永康區
- 南區
- 安南區
- 新營、鹽水、後壁、白河、東山區
- 新市、新化、善化、安定區
- 柳營、下營、六甲、官田、麻豆、玉井區
- 學甲、佳里、西港、七股區
- 環保外賣、外送店家

東營益菜海鮮料理
N23'樂和時地麵餐飲

臺南市政府環境保護局 環保店家地圖

試辦

如何進行**試辦**？是否可依不同活動參與人數訂定門檻，分階段實施？

- 各單位得於正式實施前進行試辦，使相關配合之餐飲業者瞭解政府施政方向並**及早因應**。
- 試辦是由各部會進行，藉由各種樣態之會議、訓練及活動之試辦，**累積辦理經驗**，並瞭解**可能遭遇之問題**，**建立穩定供需**，避免全面實施時，無法執行。試辦越落實，後續遇到的問題越少。
- 相關單位可**自行於試辦期間**，依據**不同參與人數進行試辦**，以規劃本作業指引正式生效後，**可行之辦理方式**。
- 試辦時間可以**一週擇一天為原則**，**未限定最短辦理時間**，由各單位依實際辦理情形自行評估調整。

其他疑義

本作業指引之目的

- 本作業指引係為補足現行免洗餐具之管制，強調**以公帶私**，由公部門、學校之落實使用可重複清洗餐具，**增加市場常態需求**，引導餐飲業者提供可重複清洗餐具盛裝供應餐飲。

餐具衛生疑慮

- 餐具的清潔、消毒與保存問題，可參依衛福部「**餐具清洗良好作業指引**」辦理，另本署於去年已會同疫情指揮中心進行說明，清洗乾淨不會比較不安全。

圖片來源：環境資訊中心-指揮中心：餐具重複使用，好好清洗比免洗餐具更乾淨(110.05.21) · <https://e-info.org.tw/node/224708>。

(五) 相關資訊

環保署 一次用產品源頭減量宣導網

<https://hwms.epa.gov.tw/single-use>

歡迎各單位於官網上，建立相關資訊之連結

一次用產品源頭減量宣導網

源頭減量 宣導網

一次用產品
源頭減量宣導網

行政院環境保護署
一次用產品源頭減量宣導網

首頁 政策說明 國際減量作法 相關法規 常見問答 推動情形及案例 意見信箱

最新影音
VIDEO

環保新行動 源頭減量
行政機關、學校減少使用
免洗餐具及包裝飲用水作業指引-防盜版

查看更多

源頭減量類別

- 購物用塑膠袋
- 一次用飲料杯
- 免洗餐具
- 吸管
- 塑膠微粒
- 網購包裝減量

最新消息
News

- 新聞資訊 愛棒球也愛地球 看棒球用循環杯 2022/08/21
- 新聞資訊 自備飲料杯，消費小確幸 2022/06/29
- 實績成果 107至109年塑膠托盤及包裝盒減量情形 2022/05/20
- 新聞資訊 自備飲料杯自7月1日起買飲料至少省5元 2022/04/27
- 新聞資訊 薙夜市 環保SAY YES 全臺18處獲環保夜市殊榮 2021/12/22

查看更多

作業指引、供餐業者資訊查詢1：網站

一次用產品源頭減量宣導網

首頁 政策說明 國際減量作法 相關法規 常見問答 推動情形及

免洗餐具 / 政府機關、學校減少使用免洗餐具及包裝飲用水

購物用塑膠袋

一次用飲料杯

免洗餐具

政府機關、學校減少使用免洗餐具及包裝飲用水

愛地球環保外送活動

為什麼要管制
國際作法
管制規定與成果
問答集
檔案下載
優惠店家查詢

吸管

塑膠微粒

網購包裝減量

過度包裝

政府機關、學校減少使用免洗餐具及包裝飲用水

一、目的

為減少使用免洗餐具、包裝水等一次用產品，減輕環境負荷，規劃由政府機關率先實施減量，環保署擬訂本指引推動。

二、對象及方式

(一) 對象為行政院所屬中央二級機關、直轄市及縣(市)政府、鄉(鎮、市)公所及所屬機關或於其辦公廳舍及校區內辦理之會議、訓練及活動。

(二) 實施方式為不提供免洗餐具、包裝水及一次用飲料杯，改提供可重複清洗餐具(如鐵盒水機或桶裝水，辦理活動以無償、租賃或押金借用方式提供重複清洗餐具。

(三) 實施日期由中央二級機關提報，直轄市及縣(市)政府、鄉(鎮、市)公所及其所屬機關、直轄市及縣(市)政府提報，並送請環保署備查，最遲於111年12月31日前實施。

三、配套措施

(一) 環保署補助地方環保局輔導餐飲、外賣業者外送、外賣使用可重複清洗餐具。

(二) 配合之餐飲業者清單定期更新於網站供單位訂餐。

(三) 單位訂購餐點時，考量餐具清洗成本適當調整採購單價。

(四) 單位將指引相關措施納入委託辦理廠商之契約規範或納入租借場地之使用規定。

(五) 因無可配合之餐飲業者而無法執行，或其他特殊情形，得經機關首長或其授權人員核准。

四、適用範圍及實施方式

首頁 政策說明 國際減量作法 相關法規 常見問答 推動情形及案列 意見信箱

六、檔案下載

行政機關、學校減少使用免洗餐具及包裝飲

七、使用循環容器供餐之業者資訊

各縣市提供可重複清洗餐具供餐外送及外賣業者名單(111.4.22版)

縣市別	業者名單	備註/連結
臺北市	請參考環保局網站	網頁連結
桃園市	請參考環保局網站	網頁連結
臺中市	請參考環保局網站	網頁連結
臺南市	請參考環保局網站	網頁連結
新竹縣	食品	網頁連結
彰化縣	禾火食堂	網頁連結
嘉義縣	請參考環保局網站	網頁連結
嘉義市	請參考環保局網站	網頁連結
花蓮縣	請參考環保局網站	網頁連結
澎湖縣	請參考環保局網站	網頁連結

註：
1.可配合之餐飲業者清單持續更新中。
2.如各環保局網站內業者名單有問題，請洽各縣市環保局。

環保署配合之使用可重複清洗餐具業者名單

業者名單	電話	備註
鄉鎮小吃店	02-2959-6608	
溪仔邊	02-2270-6393	
藝記	02-2531-1963	
四川快餐店	02-2251-1137	
迦南福氣食品	02-8732-2602	
草姐小吃店	02-2382-6085	
甜心生活工坊(身障協會經營)	02-2958-4580	
帕妃食品坊	02-2308-7111轉6388	

餐具租賃業者參考名單

業者名單	備註/連結
青點/新創環保杯租賃系統	網頁連結
好盒器	網頁連結
雲林縣環保局	網頁連結

供餐業者資訊查詢1：網站

行政院環境保護署
一次用產品源頭減量宣導網

首頁 政策說明 國際減量作法 相關法規 常見問答 推動情形及案例 意見信箱

最新影音 VIDEO
流行疫情指揮中心
外食安心使用

源頭減量類別

- 購物用塑膠袋
- 一次用飲料杯
- 免洗餐具
- 吸管
- 塑膠微粒

最新消息 News

- 新聞資訊 【置頂】內用不得提供各類材質免洗餐具之縣市及實施時間 Hot
- 新聞資訊 自備飲料杯、消費小確幸
- 資訊成果 107至109年塑膠托盤及包裝盒減量情形
- 新聞資訊 自備飲料杯自7月1日起買飲料至少省5元
- 新聞資訊 離夜市 環保SAY YES 全臺18處獲頒離夜市殊榮

提供可循環容器盛裝餐點業者名單查詢

提供可循環容器盛裝餐點業者名單查詢網

可依業者類型、業者所在區域等條件查詢，按下查詢即可搜尋可循環容器盛裝餐點業者訊息，如發現業者與本網站資料不符等情形，請向「該業者所在地環保局」反應。

條件篩選查詢

服務項目 [全部] 區域別 [全部] [全部] 業者名稱 請輸入經營名稱
 營業供應 [全部] 盛裝容器來源 [全部] 送餐方式 [全部] 查詢 下載查詢名單

服務項目	區域別	業者名稱	葷素供應	送餐方式	盛裝容器來源	詳細資料
便當餐食	苗栗縣苗栗市	品園自助餐	素食,葷食	外送	店家提供,接受消費者自備	查看
便當餐食	苗栗縣苗栗市	牛八	葷食	外送	店家提供,接受消費者自備	查看
便當餐食	苗栗縣苗栗市	薑米便當	素食,葷食	外送	店家提供,接受消費者自備	查看
便當餐食	苗栗縣苗栗市	牛媽媽	葷食	外送	店家提供,接受消費者自備	查看
便當餐食	苗栗縣苗栗市	壽田自助餐	素食,葷食	外送	店家提供,接受消費者自備	查看
便當餐食	苗栗縣苗栗市	安心便當	素食,葷食	外送	店家提供,接受消費者自備	查看
便當餐食	苗栗縣苗栗市	六年東班	葷食	外送	店家提供,接受消費者自備	查看
便當餐食	苗栗縣苗栗市	喬米食堂	葷食	外送	店家提供,接受消費者自備	查看
便當餐食	苗栗縣苗栗市	和紀麵食	葷食	外送	店家提供,接受消費者自備	查看
便當餐食	苗栗縣苗栗市	福豐小棧	葷食	外送	店家提供,接受消費者自備	查看

喬米食堂

服務項目	便當餐食
服務區域	苗栗市
服務時段	星期一至星期六10:00-19:00 星期天公休
訂購期限	2天前
訂購條件限制	10個-50個
價格範圍	70-120元
聯絡人	鍾秀香
電話	037-352696
手機	
地址	府東路84號
備註	

提供可循環容器盛裝餐點業者名單查詢

詳細資料查看

供餐業者資訊查詢2：環境即時通app

供餐業者資訊查詢3：環保局網站

首頁 政策說明 國際減量作法 相關法規 常見問答 推動情形及案列 意見信箱

六、檔案下載

行政機關、學校減少使用免洗餐具及包裝

七、使用循環容器供餐之業者

使用循環容器之相關業者資訊

各縣市提供可重複清洗餐具供餐外送及外燴業者名單(M14.22版)

縣市別	業者名單	備註/連結
臺北市	請參考環保局網站	網頁連結
桃園市	請參考環保局網站	網頁連結
臺中市	請參考環保局網站	網頁連結
臺南市	請參考環保局網站	網頁連結
新竹縣	食品	網頁連結
彰化縣	禾火食堂	網頁連結
嘉義縣	請參考環保局網站	網頁連結
嘉義市	請參考環保局網站	網頁連結
花蓮縣	請參考環保局網站	網頁連結
澎湖縣	請參考環保局網站	網頁連結

註：
1.可配合之餐飲業者清單持續更新中。
2.如各環保局網站內業者名單有問題，請洽各縣市環保局。

環保署配合之使用可重複清洗餐具業者名單

業者名單	電話	備註
鄉鎮小吃店	02-2959-6608	
溪仔邊	02-2270-6393	
卷記	02-2531-1963	
四川快餐店	02-2251-1137	
迦南福氣食品	02-8732-2602	
草姐小吃店	02-2382-6085	
甜心生活工坊(身障協會經營)	02-2958-4580	
帕妃食品坊	02-2308-7111轉6388	

餐具租賃業者參考名單

業者名單	備註/連結
青島/新創環保杯租賃系統	網頁連結
好盒器	網頁連結
雲林縣環保局	網頁連結

臺北市政府環境保護局 網站導覽 | 回首頁 | English | 單一陳情 | 申請案件 | 常見問答 | 雙語詞彙 | 臺北通

請輸入關鍵字 進階搜尋

資源循環管理科

臺北市政府禁用一次性及美耐皿餐具相關資訊

一、緣起
本府有感於一次性及美耐皿餐具濫用與不當使用，造成資源浪費、減碳、保護環境，並維護員工師生及來訪賓客之健康。

二、目的
本府採「由公而私」、「由內而外」原則推動本局各項業務，企業社會責任推行，進而拋磚引玉推廣至市民。

三、目標
營造環保健康飲食新文化，加強宣導員工師生及市民，共同實踐環保城市邁進。

四、未來展望
未來擴大推廣至企業、夜市、市場、本市大專院校等，共同實踐環保城市。

五、力行健康環保用餐四招
(一)向一次性餐具說拜拜
(二)與美耐皿餐具分手
(三)拒絕瓶裝水自備環保杯
(四)外帶餐點自備環保餐具

相關檔案

- 「臺北市政府禁用一次性及美耐皿餐具」執行要點 pdf(448.17 KB)
- 「臺北市政府禁用一次性及美耐皿餐具」執行要點總說明 pdf(130.37 KB)
- 「臺北市政府禁用一次性及美耐皿餐具」執行要點訂定條文對照表 pdf(155.53 KB)
- 「臺北市政府禁用一次性及美耐皿餐具」種子講師訓練暨說明會簡報 pdf(4.19 MB)
- 「臺北市政府禁用一次性及美耐皿餐具」種子講師手冊 pdf(3.36 MB)
- 「臺北市政府禁用一次性及美耐皿餐具」宣導計畫 pdf(221.66 KB)
- 「臺北市政府禁用一次性及美耐皿餐具」查核計畫 pdf(252.80 KB)
- 「臺北市政府禁用一次性及美耐皿餐具」查核手冊 pdf(976.58 KB)
- 「臺北市政府禁用一次性及美耐皿餐具」問答題庫 pdf(380.14 KB)
- 臺北市政府市政大樓「禁用一次性及美耐皿餐具」宣導單 pdf(5.29 MB)
- 臺北市政府市政大樓「禁用一次性及美耐皿餐具」舉牌宣導內容 pdf(532.18 KB)
- 臺北市政府市政大樓「禁用一次性及美耐皿餐具」宣導摺頁 pdf(1.51 MB)
- 響應禁用政策單位 pdf(574.63 KB)
- 提供鐵盒便當之廠商參考名單(111.07.05) pdf(94.78 KB)

二、成果提報系統操作說明 (三、四級機關、學校)

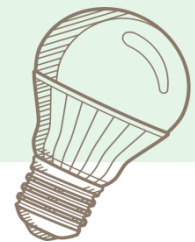
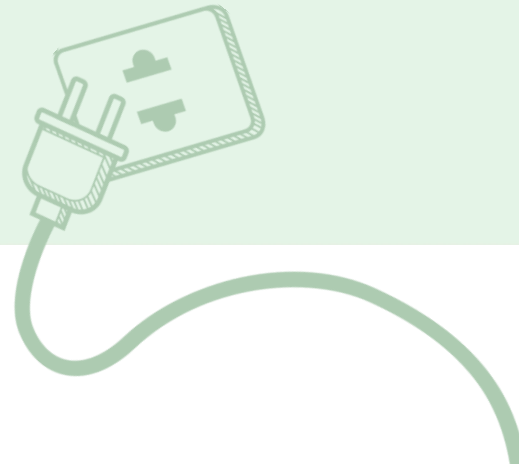

填報緣由

- 為**完整掌握作業指引辦理情形**，以**滾動檢討作業指引之推動及配套措施**，因此請適用對象進行成果填報。
- 為協助各彙辦單位統整所屬機關、學校減少免洗餐具及包裝飲用水之情形，環保署**參採彙辦單位之建議**，**另增設機關、學校之線上填報功能**。
- 考量若以年度為填報頻率，可能因年度累積以致執行紀錄缺漏，增加填報者之**作業負擔**，依本(111)年3月10、11日召開之「『行政機關、學校減少使用免洗餐具及包裝飲用水作業指引』推動現況及申報系統說明會」之討論，**請各單位按月進行填報**，並由彙辦單位於每年4月30日前提報前一年之年度彙整資料，後續視情形評估調整填報頻率。

填報時間

- 正式申報週期（自112年1月1日起）

- 彙辦單位：申報期間為每月1日~20日填報上月資料，並於該申報期後上鎖。
- 三、四級機關、學校：請配合彙辦單位訂定之申報時間填報上月資料。**

(一) 離線紀錄空白表單 之使用

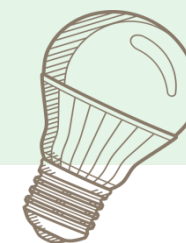
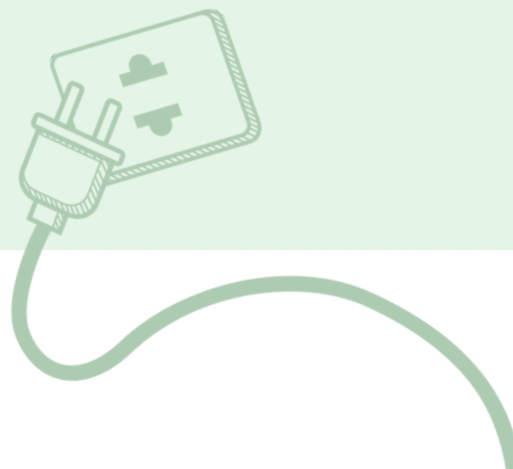

離線紀錄空白表單

____年____月免洗餐具及包裝飲用水減量情形紀錄表

機關、學校(部門)名稱		所屬單位(部門)名稱										
填表人姓名、職稱		填表人連絡電話										
週次	月份	日期	辦理項目	備用環保餐盒(個數)	不使用包裝水、紙杯(人數)	外帶(個數以外,提供非標準包裝之餐盒個數)	無法配合之主要原因(場次)				總量數	備註
							訂製數量 無法配合	回收送洗間 無法配合	塑膠清洗點無 法配合	其他原因 無法配合		
1							0	0	0	0	0	
2							0	0	0	0	0	
3							0	0	0	0	0	
4							0	0	0	0	0	
5							0	0	0	0	0	
6							0	0	0	0	0	
7							0	0	0	0	0	
8							0	0	0	0	0	
9							0	0	0	0	0	
11							0	0	0	0	0	
12							0	0	0	0	0	
13							0	0	0	0	0	
14							0	0	0	0	0	
15							0	0	0	0	0	
16							0	0	0	0	0	
17							0	0	0	0	0	
18							0	0	0	0	0	
19							0	0	0	0	0	
20							0	0	0	0	0	
21							0	0	0	0	0	
22							0	0	0	0	0	
23							0	0	0	0	0	
24							0	0	0	0	0	
25							0	0	0	0	0	
26							0	0	0	0	0	
27							0	0	0	0	0	
28							0	0	0	0	0	
29							0	0	0	0	0	
30							0	0	0	0	0	

單月執行紀錄表

執行成果(月)										
辦理項目	場次數	備用環保餐盒(個數)	不使用包裝水、紙杯(人數)	外帶(個數以外,提供非標準包裝之餐盒個數)	無法配合之主要原因(場次)				總量數	
					訂製數量 無法配合	回收送洗間 無法配合	塑膠清洗點無 法配合	其他原因 無法配合		
會場	0	0	0	0	0	0	0	0	0	0
訓練	0	0	0	0	0	0	0	0	0	0
活動	0	0	0	0	0	0	0	0	0	0

執行成果小計(月)

辦理項目	場次數	備用環保餐盒(個數)	不使用包裝水、紙杯(人數)	外帶(個數以外,提供非標準包裝之餐盒個數)	訂製數量 無法配合	回收送洗間 無法配合	塑膠清洗點無 法配合	其他原因 無法配合	總量數
會場	0	0	0	0	0	0	0	0	0
訓練	0	0	0	0	0	0	0	0	0
活動	0	0	0	0	0	0	0	0	0

備註說明:
 1.「辦理項目」:為下拉式選單,請選擇辦理項目為會場、訓練或活動;此欄位若無填寫,則無法拉取執行成果。
 2.「備用環保餐盒」:主辦方提供以可重複清洗之塑膠餐盒,提供與員工用餐者使用之數量。
 3.「不使用包裝水、紙杯」:不隨意提供紙杯,並以提供熱水、飲水機、茶水缸等方式供應茶水,或鼓勵會場自備杯子,實屬於不使用包裝水、紙杯之範圍,可以與會人數作為減量依據。
 4.「無法配合之主要原因(場次)」:為下拉式選單,請於單一主要原因(訂製數量、回收送洗間、塑膠清洗點或其他)選擇「1」,其餘三項複選則選擇「0」。
 5.「總量數」:經統計可應用免洗餐具之會場、訓練或活動,其餐盒之供應個數。
 6.當列的欄位皆為必須,除「備註」係依實際情形填寫說明,非為必須欄位。

____年____月免洗餐具及包裝飲用水減量情形紀錄表

機關、學校(部門)名稱		所屬單位(部門)名稱										
填表人姓名、職稱		填表人連絡電話										
週次	月份	日期	辦理項目	備用環保餐盒(個數)	不使用包裝水、紙杯(人數)	外帶(個數以外,提供非標準包裝之餐盒個數)	無法配合之主要原因(場次)				總量數	備註
							訂製數量 無法配合	回收送洗間 無法配合	塑膠清洗點 無法配合	其他原因 無法配合		
1							0	0	0	0	0	
2							0	0	0	0	0	
3							0	0	0	0	0	
4							0	0	0	0	0	
5							0	0	0	0	0	
6							0	0	0	0	0	
7							0	0	0	0	0	
8							0	0	0	0	0	
9							0	0	0	0	0	
10							0	0	0	0	0	
11							0	0	0	0	0	
12							0	0	0	0	0	
13							0	0	0	0	0	
14							0	0	0	0	0	
15							0	0	0	0	0	
16							0	0	0	0	0	
17							0	0	0	0	0	
18							0	0	0	0	0	
19							0	0	0	0	0	
20							0	0	0	0	0	

單月彙整表

執行成果(月)										
辦理項目	場次數	備用環保餐盒(個數)	不使用包裝水、紙杯(人數)	外帶(個數以外,提供非標準包裝之餐盒個數)	無法配合之主要原因(場次)				總量數	
					訂製數量 無法配合	回收送洗間 無法配合	塑膠清洗點無 法配合	其他原因 無法配合		
會場	0	0	0	0	0	0	0	0	0	0
訓練	0	0	0	0	0	0	0	0	0	0
活動	0	0	0	0	0	0	0	0	0	0

執行成果小計(月)

辦理項目	場次數	備用環保餐盒(個數)	不使用包裝水、紙杯(人數)	外帶(個數以外,提供非標準包裝之餐盒個數)	訂製數量 無法配合	回收送洗間 無法配合	塑膠清洗點無 法配合	其他原因 無法配合	總量數
會場	0	0	0	0	0	0	0	0	0
訓練	0	0	0	0	0	0	0	0	0
活動	0	0	0	0	0	0	0	0	0

說明:由該所屬單位(部門)之每月執行成果表,點選該填表的填表人姓名後,該填表員有該欄位「選擇性點上」,並選擇「點上」。

離線紀錄空白表單-執行紀錄表

- ✓生活輔導組
- ✓課外活動指導組
- ✓職涯發展中心
- ✓健康中心

110年6月免洗餐具及包裝飲用水減量情形紀錄表

機關、學校(部門)名稱		國立○○大學 學生事務處					所屬單位(部門)名稱		(處室組織單位)			
填報人姓名、職稱							填報人連絡電話					
場次	月份	日期	會議名稱	辦理項目	使用環保餐盒 (個數)	不使用包裝水、紙杯 (人數)	外帶 (便當以外，提供非塑膠包裝之餐點個數)	報准同意使用免洗餐具之情形				
								無法配合之主要原因(場次)				報准數量
								因訂購數量 無法配合	因收送時間 無法配合	因辦理地點 無法配合	因其他原因 無法配合	
1	6	3	校慶園遊會	活動	800	800	0	0	0	0	0	0
2	6	10	全運會志工 招募說明會	會議	0	120	120	0	0	0	0	0
3	6	25	野外急救員 課程	訓練	0	0	0	0	0	1	0	20
...								0	0	0	0	0
30								0	0	0	0	0
執行成果(月)												
執行成果 小計 (月)	辦理項目	場次數	使用環保餐盒 (個數)	不使用包裝水、紙杯 (人數)	外帶 (便當以外，提供非 塑膠包裝之餐點個數)	報准同意使用免洗餐具之情形						
						無法配合之主要原因(場次)				報准數量		
						因訂購數量 無法配合	因收送時間 無法配合	因辦理地點 無法配合	因其他原因 無法配合			
						會議	1	0	120	120	0	0
訓練	1	0	0	0	0	0	1	0	20			
活動	1	800	800	0	0	0	0	0	0			

離線紀錄空白表單-彙整表(1/2)

110 年 6 月 免洗餐具及包裝飲用水減量情形彙整表

機關、學校(部門)名稱		國立○○大學 學生事務處					彙整單位(部門)名稱					
填報人姓名、職稱							填報人連絡電話					
項次	所屬單位(部門)名稱	辦理項目	場次數	使用環保餐盒(個數)	不使用包裝水、紙杯(人數)	外帶(便當以外,提供非塑膠包裝之餐點個數)	報准同意使用免洗餐具之情形				備註	
							無法配合之主要原因(場次)					報准數量
							因訂購數量無法配合	因收送時間無法配合	因辦理地點無法配	因其他原因無法配合		
1	生活輔導組	會議	1	0	120	120	0	0	0	0		
		訓練	1	0	0	0	0	0	1	0	20	
		活動	1	800	800	0	0	0	0	0	0	
2	職涯發展中心	會議	3	55	55	0	0	0	0	0	0	
		訓練	0	0	0	0	0	0	0	0	0	
		活動	0	0	0	0	0	0	0	0	0	
3		會議										
		訓練										
		活動										
所屬單位(部門)執行成果彙整(月)												
所屬單位(部門)執行成果彙整小計(月)	辦理項目	場次數	使用環保餐盒(個數)	不使用包裝水、紙杯(人數)	外帶(便當以外,提供非塑膠包裝之餐點個數)	報准同意使用免洗餐具之情形				報准數量		
						無法配合之主要原因(場次)						
						因訂購數量無法配合	因收送時間無法配合	因辦理地點無法配	因其他原因無法配合			
	會議	4	55	175	120	0	0	0	0	0		
	訓練	1	0	0	0	0	0	1	0	20		
	活動	1	800	800	0	0	0	0	0	0		

提供給彙整全校減量情形之單位

說明：彙整所屬單位(部門)之每月執行成果時，點選欲填入的儲存格位置後，請按滑鼠右鍵選擇「選擇性貼上」，並選擇「貼上值」。

離線紀錄空白表單-彙整表(2/2)

110年6月免洗餐具及包裝飲用水減量情形彙整表

機關、學校(部門)名稱		國立○○大學					彙整單位(部門)名稱					
填報人姓名、職稱							填報人連絡電話					
項次	所屬單位(部門)名稱	辦理項目	場次數	使用環保餐盒(個數)	不使用包裝水、紙杯(人數)	外帶(便當以外,提供非塑膠包裝之餐點個數)	報准同意使用免洗餐具之情形				備註	
							無法配合之主要原因(場次)					報准數量
							因訂購數量無法配合	因收送時間無法配合	因辦理地點無法配	因其他原因無法配合		
1	學務處	會議	1	0	120	120	0	0	0	0		
		訓練	1	0	0	0	0	0	1	0	20	
		活動	1	800	800	0	0	0	0	0	0	
2	教務處	會議	3	55	55	0	0	0	0	0	0	
		訓練	0	0	0	0	0	0	0	0	0	
		活動	0	0	0	0	0	0	0	0	0	
3		會議										
		訓練										
		活動										
所屬單位(部門)執行成果彙整(月)												
所屬單位(部門)執行成果彙整小計(月)	辦理項目	場次數	使用環保餐盒(個數)	不使用包裝水、紙杯(人數)	外帶(便當以外,提供非塑膠包裝之餐點個數)	報准同意使用免洗餐具之情形				報准數量		
						無法配合之主要原因(場次)						
						因訂購數量無法配合	因收送時間無法配合	因辦理地點無法配	因其他原因無法配合			
						會議	4	55	175		120	0
訓練	1	0	0	0	0	0	1	0	20			
活動	1	800	800	0	0	0	0	0	0			

上系統填報
減量情形

說明：彙整所屬單位(部門)之每月執行成果時，點選欲填入的儲存格位置後，請按滑鼠右鍵選擇「選擇性貼上」，並選擇「貼上值」。

(二) 表單欄位說明

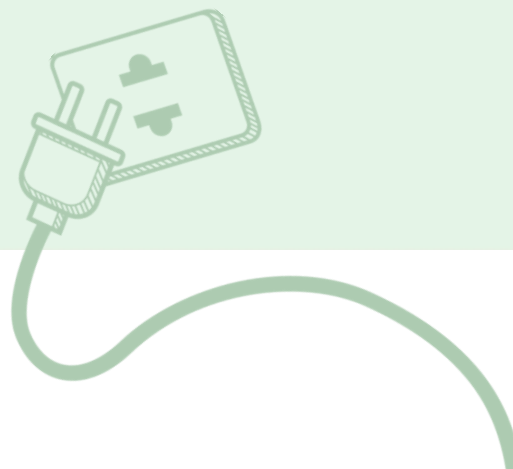

表單欄位說明

辦理「**實體**」有供餐或供水之會議、訓練及活動之場次數。

對於**無法留在現場食用**之會議、訓練及活動，改供應**以便當之外、且非塑膠材質包裝、餐具**之餐點數量。
(如：與會人數、外帶餐點訂購數)

擇一**主要原因**(訂購數量、收送時間、辦理地點或其他)**選填「1」**，其餘欄位則選填「0」。

經**報准同意**使用一次用產品(免洗餐具及包裝飲用水)之**供應個數**。

辦理項目	場次數 (有供餐或供水)	使用環保餐盒 (個數)	不使用包裝水、紙杯 (人次)	外帶 (便當以外，提供非塑膠包裝之餐點個數)	報准同意使用一次用產品之情形				報准數量 (個數)	備註
					無法配合之主要原因					
					因訂購數量 無法配合 (場次)	因收送時間 無法配合 (場次)	因辦理地點 無法配合 (場次)	因其他原因 無法配合 (場次)		
會議	2	0	120	120	1	0	0	0	13	
訓練	1	0	0	0	0	0	1	0	35	
活動	1	800	800	0	0	0	0	0		

主辦方提供以可重複清洗容器盛裝之餐點、提供餐具租用服務**供與會者使用之數量**。
(如：與會人數、環保餐盒訂購數、環保餐盒租借數)

不論是否供應餐點，若以桶裝水、飲水機、茶水壺等方式供應茶水，或由與會者自備杯子，皆屬於不使用包裝水、紙杯之範圍，可以**與會人數作為減量依據**。

註：離線紀錄空白表單、系統填報之欄位皆相同。

(三) 系統登入及填報

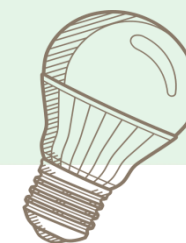
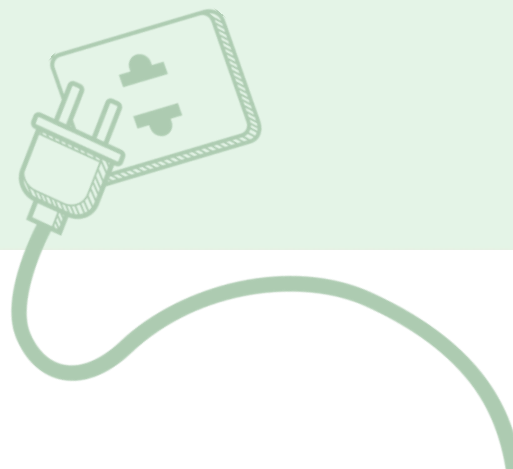

生活廢棄物資管理資訊系統

HWMS

行政院環境保護署
生活廢棄物質管理資訊系統

便民服務 ▾ 廢棄物報報 ▾ 環保百科 ▾ 相關法規 ▾ 資訊與服務 ▾

民衆專區 | 環檢組職 | 廠高專區 | 主管機關

一次用產品減量宣導網站 全國不用品藏寶地圖查詢網 全國垃圾車清運路線查詢網 乾電池汞、鎘含量確認文件

系統登入畫面(1/2)

行政院環境保護署
生活廢棄物管理資訊系統

最新消息 登入 常見問題

主管機關登入專區

- 歡迎您使用本專區，請使用您的用戶帳號與專用密碼登入。
- 若忘記您的專用密碼，請使用右方之【忘記密碼】功能查詢。
- 【系統諮詢電話】：02-25569785
【郵件信箱】：hwms@ustrust.com.tw
- 【機關、學校作業指引填報】諮詢電話
康城公司02-27849899#512柯小姐、521莊小姐、528李先生
回收基管會02-23705888#3311張小姐

用戶帳號

專用密碼

登入 忘記密碼?

帳號申請

常見問題

- 為落實安全資訊防護，建議使用「Google Chrome」或「Microsoft Edge」瀏覽器開啟本網頁
- 若進廠時過磅資料大於初估資料，其中認為過磅資料可能是雨水造成重量上升，不應認列在鄉鎮市區產生之垃圾

相關連結

機關、學校作業指引填報

系統公告

- 2022/6/13 「行政機關、學校免洗餐具及包裝飲用
- 2022/4/19 111年第1季「廢食用油產源清冊與營運
- 2022/2/23 公務報表延長申報期限通知
- 2022/2/2 配合行政院組織調整機關調整通知

最新消息

- 2022/4/19 111年第1季「廢食用油產源清冊與營運
- 2022/1/24 110年第4季「廢食用油產源清冊與營運
- 2021/10/25 110年第3季「廢食用油產源清冊與營運
- 2021/7/15 110年第2季「廢食用油產源清冊與營運

由此進入填報系統

(本署參採彙辦單位之建議，另增設三級、四級機關、學校之線上填報功能。)

系統登入畫面(2/2)

行政院環境保護署
生活廢棄物管理資訊系統

最新消息 登入 常見問題 相關資源

免洗餐具及包裝飲用水減量情形填報表 (三級、四級機關)

免洗餐具及包裝飲用水減量情形填報表

申報年月：	選擇申報月份	111年2月	申報空白表單下載
彙辦單位：	[請選擇彙辦單位]		功能說明：
彙辦單位驗證碼：	請輸入彙辦單位驗證碼		1.務必選擇申報年月。
填報單位機關代碼：	請輸入填報單位機關代碼		2.彙辦單位驗證碼為彙辦單位索取。

登入

若有相關問題，請洽所屬彙辦單位，若不知彙辦單位請洽回收基金管理會(02)2370-5888分機3311張小姐。

下載離線紀錄空白表單
供各單位依需求使用
一、執行紀錄表-單月
二、彙整表-單月

本署已提供彙辦單位
驗證碼、機關代碼給
彙辦單位轉知所屬機
關、學校

機關：10位數代碼
學校：原則依教育部編列
之4-6位數代碼

○○○○○EPA

系統登入後畫面

系統直接帶入單位名稱、所屬二級機關、代碼等資訊

請填妥業務承辦人及主管之聯繫資訊

請填入申報年月期間之免洗餐具及包裝飲用水減量情形

免洗餐具及包裝飲用水減量情形填報表 (三級、四級機關)

標註「*」者為必填欄位

免洗餐具及包裝飲用水減量情形填報表											
單位全銜	禮拜埤				所屬二級機關	環境保護局					
單位機關代碼	DOE				申報年月	111年2月					
機關、學校聯繫資訊											
業務承辦人姓名*					業務主管姓名*						
業務承辦人職稱*					業務主管職稱*						
業務承辦人電話*					業務主管電話*						
業務承辦人手機					業務主管信箱*						
業務承辦人信箱*											
辦理項目	*噸次數 (有供餐或供水)	*使用環保餐盒 (個數)	*不使用包裝水、紙杯(人數)	*外帶(便當以外,提供非塑膠包裝之餐點個數)	報准同意使用一次用產品之情形 無法配合之主要原因(場次)					*報准數量	備註
					*因訂購數量無法配合	*因收送時間無法配合	*因辦理地點無法配合	*因其他原因無法配合			
會議											
訓練											
活動											
總計	0	0	0	0	0	0	0	0	0	0	
<input type="button" value="確認送出"/> <input type="button" value="離開返回登入頁"/>											

填報說明

- 1.「場次數」：指供餐或供水之會議、訓練或活動之場次。
- 2.「使用環保餐盒」：指餐盒係以可降解或可回收之材料製成，且其構造與使用時均無使用化學劑之餐盒。
- 3.「不使用包裝水、紙杯」：指不使用塑膠瓶裝、紙杯裝飲水、熱水瓶、紙杯裝飲水及非塑膠裝、紙杯裝飲水之容器，或自備飲水設備、紙杯裝飲水之容器，或自備飲水設備、紙杯裝飲水之容器。
- 4.「無法配合之主要原因(場次)」：指因訂購數量、收送時間、辦理地點與其他原因造成無法配合之場次，以因非時間或地點原因造成無法配合之場次為準。
- 5.「報准數量」：指報准同意使用一次用產品(免洗餐具及包裝飲用水)之件數。
- 6.資料的欄位為必填，若無數據請填0，方可報准申請，若「備註」係填寫其他原因造成無法配合，則該欄位為必填。
- 7.備註：指其他原因造成無法配合之場次，如：因場地狹窄、設備不足、人員不足、經費不足、其他原因造成無法配合。

填報說明

系統填報(1/5)

hwms.epa.gov.tw/dispPageBox/rmawaste/rmawasteFCp.aspx?ddsPageID=CENTER34

最新消息 登入 常見問題 相關資源

hwms.epa.gov.tw 顯示
您確定要 確認申報嗎?

確定 取消

2 確認送出

標註「*」者為必填欄位

免洗餐具及包裝飲用水減量情形填報表

單位全銜	體育場	所屬二級機關	環境保護局
單位機關代碼	00E	申報年月	111年2月

機關、學校聯繫資訊

業務承辦人姓名*	王小明	業務主管姓名*	林大華
業務承辦人職稱*	專員	業務主管職稱*	主任
業務承辦人電話*	04-1234567	業務主管電話*	04-1234588
業務承辦人手機		業務主管信箱*	lin@gmail.com
業務承辦人信箱*	wang@gmail.com		

辦理項目	*場次數 (有供餐 或供水)	*使用環 保餐盒 (個數)	*不使用 包裝水、 紙杯(人 數)	*外帶 (便當以 外,提供 非塑膠包 裝之餐點 個數)	報准同意使用一次用產品之情形 無法配合之主要原因(場次)				*報准數量	備註
					*因訂購數 量無法配合	*因收送時 間無法配合	*因辦理 地點無法 配合	*因其他 原因無法 配合		
會議	10	250	300	0	0	0	0	0	0	
訓練	1	0	0	0	0	0	1	0		
活動	2	120	0	0	0	0	0	1	60	疫情 考量
總計	0	0	0	0	0	0	0	0	0	

1 確認送出 離開返回登入頁

系統上的總計數
不會加總

hwms.epa.gov.tw/dispPageBox/rmawaste/rmawasteFCp.aspx?ddsPageID=CENTER34

最新消息 登入 常見問題 相關資源

免洗餐具及包裝飲用水減量情形填報表 (三級、四級機關)

辦理訓練-[報准同意使用免洗餐具之情形-報准數量]為必填欄位,若無數量請填寫0。
標註「*」者為必填欄位

3 內容有誤或缺漏

免洗餐具及包裝飲用水減量情形填報表

單位全銜	體育場	所屬二級機關	環境保護局
單位機關代碼	300E	申報年月	111年2月

機關、學校聯繫資訊

業務承辦人姓名*	王小明	業務主管姓名*	林大華
業務承辦人職稱*	專員	業務主管職稱*	主任
業務承辦人電話*	04-1234567	業務主管電話*	04-1234588
業務承辦人手機		業務主管信箱*	lin@gmail.com
業務承辦人信箱*	wang@gmail.com		

辦理項目	*場次數 (有供餐 或供水)	*使用環 保餐盒 (個數)	*不使用 包裝水、 紙杯(人 數)	*外帶 (便當以 外,提供 非塑膠包 裝之餐點 個數)	報准同意使用一次用產品之情形 無法配合之主要原因(場次)				*報准數量	備註
					*因訂購數 量無法配合	*因收送時 間無法配合	*因辦理 地點無法 配合	*因其他 原因無法 配合		
會議	10	250	300	0	0	0	0	0		
訓練	1	0	0	0	0	0	1	0	40	
活動	2	120	0	0	0	0	0	1	60	疫情 考量
總計	0	0	0	0	0	0	0	0	0	

4

5 修正後,再次確認送出 離開返回登入頁

修正後,再次確認送出

系統填報(2/5)

hwms.epa.gov.tw/dispPageBox/rmawaste/rmawasteFCp.aspx?d...

hwms.epa.gov.tw 顯示

資料已確認申報，若有留存需求，請自行點選下載PDF申報留存檔案。

確定

點選「確認」下載PDF檔

行政院環境保護署
生活廢棄物管理資訊系統

最新消息 登入 常見問題 相關資源

免洗餐具及包裝飲用水減量情形填報表 (三級、四級機關)

標註「*」者為必填欄位

免洗餐具及包裝飲用水減量情形填報表

單位全銜	○○○國小	所屬二級機關	促進轉型正義委員會(TEST)
單位機關代碼	TEST000010	申報年月	111年2月

機關、學校聯繫資訊

業務承辦人姓名*	test	業務主管姓名*	test
業務承辦人職稱*	test	業務主管職稱*	test
業務承辦人電話*	test	業務主管電話*	test
業務承辦人手機	test	業務主管信箱*	test
業務承辦人信箱*	test		

報准同意使用一次用產品之情形

辦理項目	*場次數 (有供餐 或供水)	*使用環 保餐盒 (個數)	*不使用 包裝水、 紙杯(人 次)	*外帶 (便當以 外,提供 非塑膠包 裝之餐點 個數)	無法配合之主要原因				*報准數量(個數)	備註
					*因訂購數 量無法配 合(場 次)	*因收送時 間無法配 合(場 次)	*因辦理 地點無 法配合 (場 次)	*因其他 原因無 法配合 (場 次)		
會議	0	0	0	0	0	0	0	0	0	
訓練	0	0	0	0	0	0	0	0	0	
活動	0	0	0	0	0	0	0	0	0	
總計	0	0	0	0	0	0	0	0	0	

下載PDF申報留存檔 離開返回登入頁

hwms.epa.gov.tw 顯示

您確定要下載嗎?

確定 取消

行政院環境保護署
生活廢棄物管理資訊系統

最新消息 登入 常見問題 相關資源

免洗餐具及包裝飲用水減量情形填報表 (三級、四級機關)

標註「*」者為必填欄位

免洗餐具及包裝飲用水減量情形填報表

單位全銜	○○○國小	所屬二級機關	促進轉型正義委員會(TEST)
單位機關代碼	TEST000010	申報年月	111年2月

機關、學校聯繫資訊

業務承辦人姓名*	test	業務主管姓名*	test
業務承辦人職稱*	test	業務主管職稱*	test
業務承辦人電話*	test	業務主管電話*	test
業務承辦人手機	test	業務主管信箱*	test
業務承辦人信箱*	test		

報准同意使用一次用產品之情形

辦理項目	*場次數 (有供餐 或供水)	*使用環 保餐盒 (個數)	*不使用 包裝水、 紙杯(人 次)	*外帶 (便當以 外,提供 非塑膠包 裝之餐點 個數)	無法配合之主要原因				*報准數量(個數)	備註
					*因訂購數 量無法配 合(場 次)	*因收送時 間無法配 合(場 次)	*因辦理 地點無 法配合 (場 次)	*因其他 原因無 法配合 (場 次)		
會議	0	0	0	0	0	0	0	0	0	
訓練	0	0	0	0	0	0	0	0	0	
活動	0	0	0	0	0	0	0	0	0	
總計	0	0	0	0	0	0	0	0	0	

下載PDF申報留存檔 離開返回登入頁

點選「下載PDF申報留存檔」

系統填報(3/5)

免洗餐具及包裝飲用水減量情形填報表 (三級、四級機關)

辦理訓練-[報准同意使用免洗餐具之情形-報准數量]為必填欄位，若無數量請填寫0。
標註「*」者為必填欄位

免洗餐具及包裝飲用水減量情形填報表										
單位全銜	體育場			所屬二級機關	環境保護局					
單位機關代碼	00E			申報年月	111年2月					
機關、學校聯繫資訊										
業務承辦人姓名*	王小明			業務主管姓名*	林大華					
業務承辦人職稱*	專員			業務主管職稱*	主任					
業務承辦人電話*	04-1234567			業務主管電話*	04-1234588					
業務承辦人手機				業務主管信箱*	lin@gmail.com					
業務承辦人信箱*	wang@gmail.com									
辦理項目	*場次數 (有供餐 或供水)	*使用環 保餐盒 (個數)	*不使用 包裝水、 紙杯(人 數)	*外帶 (便當以 外，提供 非塑膠包 裝之餐點 個數)	報准同意使用一次用產品之情形 無法配合之主要原因(場次)				*報准數量	備註
					*因訂購 數量無 法配合	*因收送 時間無 法配合	*因辦理 地點無 法配合	*因其他 原因無 法配合		
會議	10	250	300	0	0	0	0	0	0	
訓練	1	0	0	0	0	0	1	0	40	
活動	2	120	0	0	0	0	0	1	60	疫情考量
總計	0	0	0	0	0	0	0	0	0	

免洗餐具及包裝飲用水減量情形填報表(三級、四級機關)

單位全銜：體育場
所屬二級機關：環境保護局
單位機關代碼：00E
申報年月：111年2月
申報時間：111年08月15日 14:59

免洗餐具及包裝飲用水減量情形填報表										
業務承辦人姓名*	王小明			業務主管姓名*	林大華					
業務承辦人職稱*	專員			業務主管職稱*	主任					
業務承辦人電話*	04-1234567			業務主管電話*	04-1234588					
業務承辦人手機				業務主管信箱*	lin@gmail.com					
業務承辦人信箱*	wang@gmail.com									
辦理項目	場次 數(有 供餐 或供 水)	使用 環保 餐盒 (個 數)	不使 用包 裝水 、紙 杯(人 數)	外帶 (便 當以 外， 提供 非塑 膠包 裝之 餐 點 個 數)	報准同意使用一次用產品之情形 無法配合之主要原因(場次)				報 准 數 量	備 註
					因訂 購 數 量 無 法 配 合	因收 送 時 間 無 法 配 合	因辦 理 地 點 無 法 配 合	因其 他 原 因 無 法 配 合		
會議	10	250	300	0	0	0	0	0	0	-
訓練	1	0	0	0	0	0	1	0	40	-
活動	2	120	0	0	0	0	0	1	60	疫情考量
總計	13	370	300	0	0	0	1	1	100	

系統填報(4/5)

●其他說明

- ✓填報資料留存：減量成果確認送出後，會同步下載PDF檔留存資料。
- ✓資料修改
 - 送出後若發現有誤，可自行於系統修改、重新送出，系統將覆蓋上一筆資料。
 - 若機關、學校於彙辦單位訂定之申報時間後調整減量成果，請通知彙辦單位，以利減量成果統計之正確性。

辦理線上會議是否填報減量成果？

- 線上會議因無提供餐飲，原則不列入減量成果填報。

系統填報(5/5)

●常見填報錯誤

- ✓ 「無法配合之主要原因」單位為「**場次數**」。
- ✓ 「報准數量」單位為使用一次用產品的「**個數**」。

申報時間	辦理項目	場次數 (有供餐 或供水)	使用環保餐 盒 (個數)	不使用包裝 水、紙杯(人 次)	外帶 (便當以外， 提供非塑膠 包裝之餐點 個數)	報准同意使用一次用產品之情形				報准數量 (個數)
						無法配合之主要原因				
						因訂購數量 無法配合 (場次)	因收送時間 無法配合 (場次)	因辦理地點 無法配合 (場次)	因其他原因 無法配合 (場次)	
111年09月06日 11時20分	辦理會議	0	0	0	0	0	0	0	0	0
	辦理訓練	0	0	0	0	0	0	0	0	0
	辦理活動	1	0	0	0	0	1200	0	0	1200
111年09月08日 14時24分	辦理會議	0	0	0	0	0	0	0	0	0
	辦理訓練	0	0	0	0	0	0	0	0	0
	辦理活動	0	0	0	0	0	185	0	33	218

三、機關、學校配合事項

- 鼓勵常訂購之餐飲店家轉型提供環保餐盒盛裝外送之服務。
- 提供常訂購之餐飲店家名單，供環保局及環保署推廣小組輔導。
- 依彙辦單位訂定之時程，每月定期填報-「生活廢棄物質管理資訊系統」網站之「免洗餐具及包裝飲用水減量情形填報表」。

提供常訂購/長期配合，但尚未加入以循環容器盛裝供應之餐飲店家資訊→

Google表格下載連結：
<https://pse.is/4htm2a>

有意願以循環容器盛裝供餐外送的餐飲店家表單→

Google表單連結：
<https://pse.is/4jecrq>

四、結語

- 作業指引推動初期需要大家一起配合及調適，有好的作法希望能提出一起分享及推廣。
- 為朝向永續發展環境的國際趨勢，希望以耐久或循環使用型的製品或服務來取代一次用產品，請大家一起支持及落實：自備、重複、少用的生活方式，節約資源。

相關諮詢管道

■康城工程顧問股份有限公司

- 地址：台北市大安區信義路四段184號8樓
- 郭 麗小姐(02) 2784-9899分機528 ; kuoting1996@camec.com.tw
- 莊惠婷小姐(02) 2784-9899分機521 ; hueiting@camec.com.tw

■北、中、南區活動說明小組

區別	北區	中區	南區
單位名稱	人禾環境倫理發展基金會	朝陽科技大學環境安全衛生處	國立成功大學環境工程學系
聯繫窗口	鍾珮綺 (03)922-1613#18 pcchung@eefit.org.tw	賴珮瑄 (04)2332-3000#5354 augustmayday@gmail.com	李佳蓉研究助理 (06)208-3982 oubeigong@gmail.com

Thank you
敬請指教

