

---

# 長庚大學

## 因應嚴重特殊傳染性肺炎(COVID-19)

### 全校性應變計畫

---



Chang Gung University

# 大綱

- 壹、長庚大學簡介
- 貳、防治應變小組職掌及工作內容
- 參、防治措施
- 肆、就學、實習及停課因應措施



# 壹、長庚大學簡介



Chang Gung University

# 長庚大學簡介

- 全校學生人數:6,834人(男生3,481人、女生3,353人)。  
教職員人數:1,434人(男生957人、女生477人)。
- 學術單位:醫學院、工學院、管理學院。
- 學生宿舍:明德樓、據德樓、益德樓、蘊德樓、崇德樓。

全校教職員生數	教職員		學生
	男	957	3481
	女	477	3353
	1434	6834	

學生數	研究生		大學部
	男	971	2510
	女	768	2585
	1739	5095	



## 貳、防治應變小組職掌及工作內容



# 防治應變小組組織架構

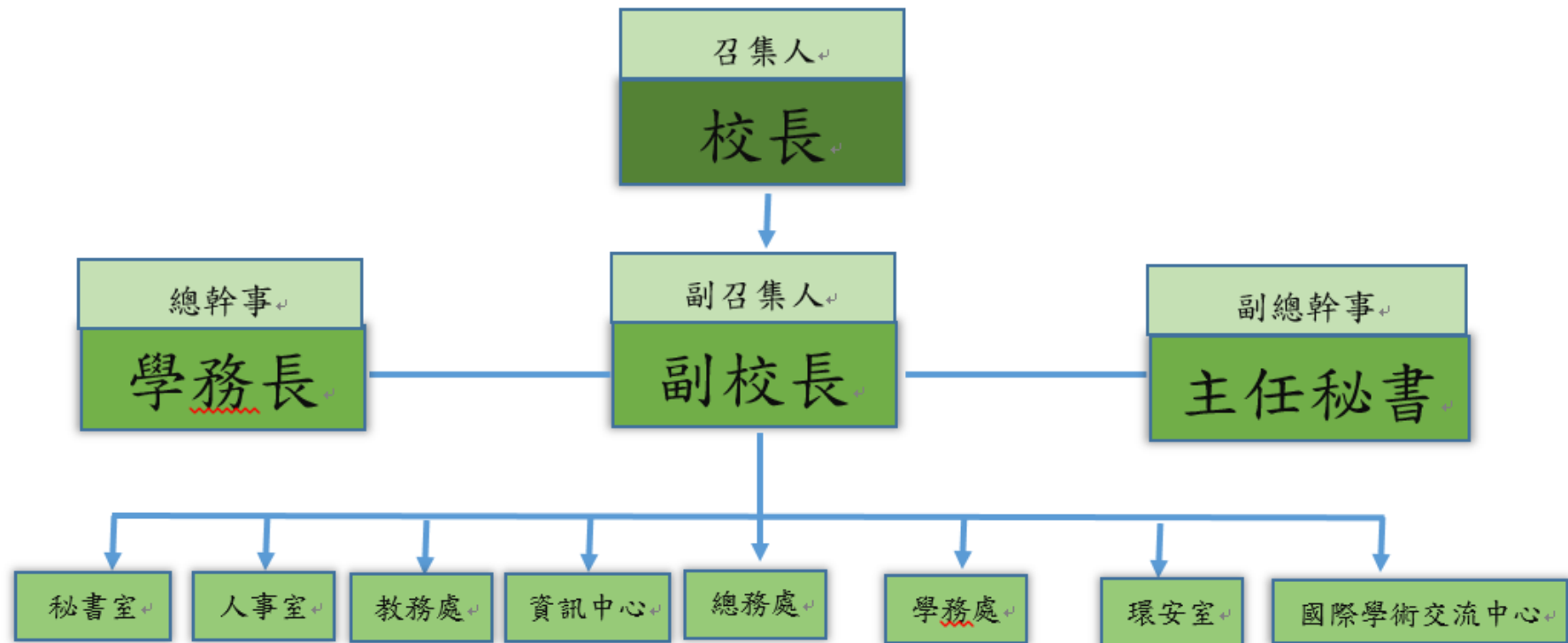

# 防治應變小組職掌及工作內容

- 組織架構：由校長擔任總召集人。
- 工作職掌：各司其職 & 團隊合作。
- 定期召開會議：每週例行性召開防疫小組會議，並視疫情需要隨時召開，進行跨單位整合或動員，並啟動應變作為。

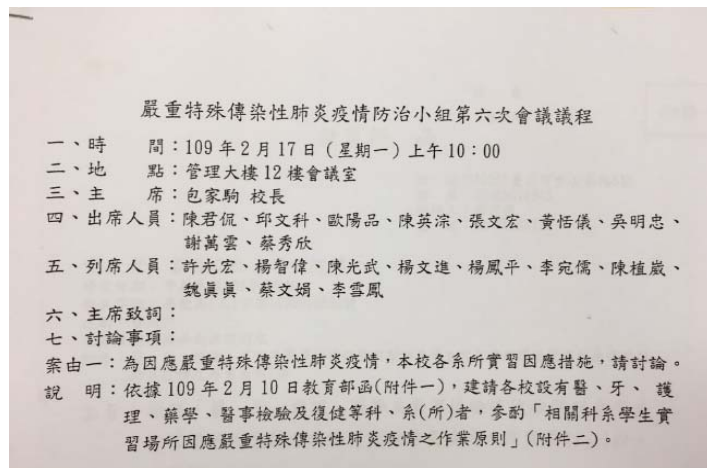
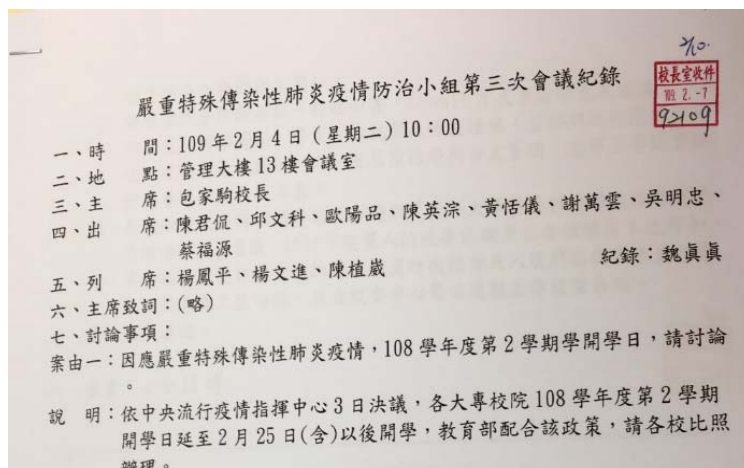



## 參、防治措施





---

# 防治措施（開學前）

- 防疫物資整備
- 防疫專區網頁
- 三段五級運用



# 防疫物資整備-盤點/採購

- 盤點/採購：由**總務處、環安室及學務處衛保組**整備，並於**每次防疫會議**報告。
- 物資：醫療口罩、75%酒精溶液、額(耳)溫槍、電子體溫計、次氯酸水、漂白水及洗手乳。



# 防疫物資整備-管理

## 一、管理單位：

總務處 & 衛保組

## 二、建立領用/借用物資清單

## 三、發放原則

- (一)執行防疫工作第一線人員。
- (二)依據具感染風險民眾追蹤管理機制，須執行居家隔離、居家檢疫及自主健康管理之教職員生。
- (三)學校各單位、系所，因應醫療實習申請調用防疫物資。
- (四)學校辦理招生，申請調用防疫物資。
- (五)一般教職員生，因個人原因及不適，申請調用防疫物資。



# 防疫專區網頁

- 資訊透明
- 單一發言窗口
- 最新疫情宣導
- 政策宣導
- 衛教宣導



長庚大學  
CHANG GUNG UNIVERSITY

## 嚴重特殊傳染性肺炎(COVID-19)防疫專區

最新公告 News    通報系統 Health Report    防疫聯絡人 Contact Information    各單位資訊 Office News  
教育部通報 Ministry of Education    防疫衛教資訊 Epidemic Prevention    相關連結 Related links

### 最新公告 News

【總務處】本校因應嚴重特殊傳染性肺炎疫情，校區環境清潔消毒防疫措施說明	2020-02-19
【環安室】長庚大學針對「居家檢疫」學生宿舍擬定清潔消毒作業程序	2020-02-18
【教務處】長庚大學因應嚴重特殊傳染性肺炎疫情學生安心就學措施（2月18日更新）	2020-02-18
【教務處】長庚大學研究所考試因應嚴重特殊傳染性肺炎防疫措施（2月18日更新）	2020-02-18
【教務處】長庚大學推廣教育因應嚴重特殊傳染性肺炎防疫措施	2020-02-18



# 三段五級運用之防治措施



# 三段五級運用之防治措施

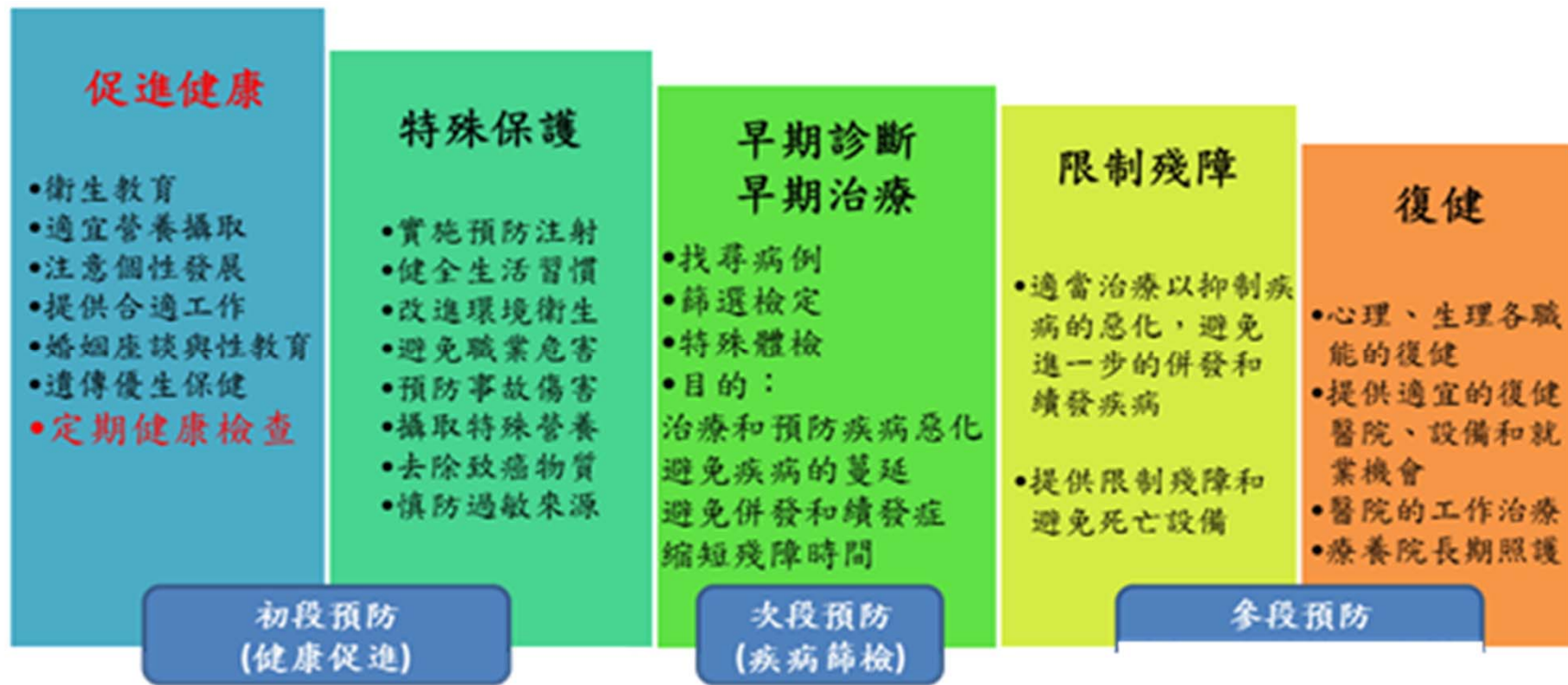

# 初段預防

- 衛生教育
- 環境衛生
- 本校新興病毒感染研究團隊(施信如教授)  
參與中研院相關疫苗研發





# 防疫衛教及宣導

- 本校首頁防疫專區
- 全校性E-mail公告



長庚大學公告系統 <send@cgu.edu.tw>

0

2

2/6 (週

【疫情防治小組公告】因應嚴重特殊傳染性肺炎疫情，為維護本校師生健康，務請保持警覺並配合相關注意事項。



手部清潔.jpg  
116 KB



正確戴口罩4步驟(單張...  
2 MB

一、依據「嚴重特殊傳染性肺炎中央流行疫情指揮中心」監測資料顯示，目前國內之確診病例以境外移入為主。惟目前適逢流感、禽流感

及肺炎等呼吸道疾病好發季節，籲請教職員工生務必做好防護措施，並請配合相關注意事項：

1、維持手部清潔：

落實勤洗手，原則上可以使用肥皂和清水或酒精性乾洗手液進行手部清潔(附件一)。尤其咳嗽或打噴嚏後及如廁後，手部接觸到呼

吸道分泌物、尿液或糞便等體液時，更應立即洗手。另應注意儘量不要用手直接碰觸眼睛、鼻子和嘴巴。

2、注意呼吸道衛生及咳嗽禮節：

(1)有咳嗽等呼吸道症狀時應正確配戴外科口罩(附件二)。當口罩沾到口鼻分泌物時，應將已污染之口罩內摺丟進垃圾桶，並立即更換口

罩。

(2)打噴嚏時，應用面紙或手帕遮住口鼻，若無面紙或手帕時，可用衣袖代替。

(3)如有呼吸道症狀，與他人交談時，請戴上外科口罩，並儘可能保持1公尺以上距離。

(4)手部接觸到呼吸道分泌物時，要立即使用肥皂及清水搓手並澈底洗淨雙手。

2、生病時在家休息：



# 防疫衛教及宣導(續)

- 於各棟大樓電梯及入口處張貼防疫宣導海報



# 環境清潔與消毒

- 各電梯進行酒精消毒，並隨時補充學校各處洗手乳。





# 家長及學生安心措施

## 長庚大學因應嚴重特殊傳染性肺炎家長暨學生通知書

親愛的家長及同學您好：

因應「嚴重特殊傳染性肺炎」疫情，本校 108 學年第二學期開學日延後至 109 年 3 月 2 日(星期一)，為避免疫情擴大及保護自身健康，本校特擬訂以下返校後配合事項：

### 一、自主健康管理事項：

- (一) 隨時注意中央流行疫情指揮中心公告，並配合防疫政策，落實個人衛生勤洗手。
- (二) 注意呼吸道衛生及咳嗽禮節，並保持室內空氣流通，如有呼吸道症狀，除迅速就醫外亦請告知旅遊史，且應儘量在家中休養至症狀緩解後 24 小時；與他人交談時，請戴上外科口罩儘可能保持 1 公尺以上距離。手部接觸到呼吸道分泌物時，請用肥皂或酒精性乾洗手進行手部清潔。
- (三) 自 109 年 1 月 17 日後，經由中港澳入境(包含轉機)之學生，請至「長庚大學校園嚴重特殊傳染性肺炎入境問卷」(<https://bit.ly/2GQzOUB>) 進行填報相關疫調。
- (四) 依中央疫情指揮中心 109 年 2 月 5 日公告，自 2 月 6 日起本國學生經由中港澳入境者(含轉機)，需配合防疫政策居家檢疫 14 天，檢疫期間留在家中(或指定地點)不得外出，亦不能出境或出國，且不可搭乘大眾運輸工具；如有發燒(≥ 38°C)及呼吸道症狀，請立即與衛生單位或立即撥打 1922 協助，依指示儘速就醫。

### 二、返校住宿須知：

- (一) 108 學年第 2 學期有申請住宿的台灣學生可於 2/28(五)08:00 起，每日 08:00-22:00 辦理入住手續。
- (二) 進入宿舍時，配合學校規定進行體溫量測作業。
- (三) 原 109 年寒假時間修正為 1/13 2/27，如有住宿需求者，請自行上校務資訊系統申請寒假住宿及繳費。

### 三、請假及就學補救措施：

學生如因防疫措施需要自主隔離監測，一律予以公假，且不列入缺席紀錄。另相關就學補救措施，可逕至本校嚴重特殊傳染性肺炎防疫專區詳閱教務處「安心就學措施」公告。

### 四、就學貸款、學雜費申請：

- (一) 108 學年度第 2 學期學生就學貸款、各類學雜費減免申請人員，請於 3 月 2 日前(開學日)將申請資料掃描(或拍照)，以電子郵件方式，寄送學務處辦理([kuo2003@mail.cgu.edu.tw](mailto:kuo2003@mail.cgu.edu.tw))。
- (二) 108 學年度第 2 學期「清寒學生助學金」(分為低收入戶、清寒中重度殘障人士暨殘障人士子女、清寒原住民、清寒優秀學生、清寒僑生及失業家庭子女等六類)申請期程延至 3 月 27 日截止。

五、本校配合政府政策及維護校內公共衛生安全，將依「流行疫情指揮中心」公告隨時調整相關防疫措施，務請遵守，並隨時注意本校網頁之防疫專區 (<http://prevention.cgu.edu.tw/>) 公告。

長庚大學嚴重特殊傳染性肺炎疫情防治小組



# 早期診斷及適當治療



# 次段：早期診斷及適當治療

- 通報機制建構
- 量體溫
- 高危險群（居家檢疫或隔離）或罹病者差勤辦法
- 住宿生居家檢疫規劃（含疫情通報流程）



# 教職員工每日體溫測量通報機制

- 自109年2月6日起，請全校教職員工每日早/晚在家自主量測體溫。**發現體溫異常(額溫 $>37.5^{\circ}\text{C}$ ，耳溫 $>38^{\circ}\text{C}$ )時，立刻填報異常(<https://ppt.cc/fiGMWx>)或致電通知環安室，以利進行教職員工健康關懷。**

## 長庚大學教職員工自主體溫量測異常回報單

因應嚴重特殊傳染性肺炎疫情，依109年2月6日本校因應嚴重特殊傳染性疫情相關防疫事宜會議決議辦理，惠請全校教職員工每日早/晚各量體溫一次，並自行記錄(如附件)。

\*必填

單位 Department (行政單位或系所名稱) \*

您的回答

姓名 Name \*

您的回答

職員編號 Notes ID \*





# 教職員工及包商健康聲明表

防範武漢肺炎員工健康聲明表

公司：	廠區：	部門：
姓名：	身份證字號/人員代號：	
<p>請問您自 2020 年 1 月 20 日迄今曾前往中國大陸旅遊史</p> <p>1. 去那些地區？</p> <p><input type="checkbox"/>湖北省    <input type="checkbox"/>廣東省    <input type="checkbox"/>浙江省    <input type="checkbox"/>香港    <input type="checkbox"/>澳門</p> <p><input type="checkbox"/>其它省分：_____、_____、_____</p> <p>返台日期：_____年_____月_____日</p> <p><input type="checkbox"/>未曾前往。</p> <p>2. 是否有接觸到確診(疑似)病例？</p> <p><input type="checkbox"/>是：說明</p> <p><input type="checkbox"/>否</p> <p>3. 目前有發燒、咳嗽或呼吸急促症狀？</p> <p><input type="checkbox"/>是：<input type="checkbox"/>發燒    <input type="checkbox"/>咳嗽    <input type="checkbox"/>呼吸急促</p> <p><input type="checkbox"/>否：<input type="checkbox"/>服用退燒藥</p>		
<p>1 月 20 日迄今有中國大陸旅遊史之同仁，請確實執行下列自我管理措施：</p> <p>1. 返台後，隔日起 14 日之上班期間應全程配戴口罩。</p> <p>2. 每日早/晚各量體溫一次，並記錄於「自我管理須知」(附件)。</p> <p>3. 如出現不適症狀，請立即撥打防疫專線 1922 依指示就醫。</p>		
<p>簽名：_____</p> <p>填表日期：_____年_____月_____日      (雙線以下請勿填寫)</p>		
管理部門 追    蹤	<p>1. 判定管理措施 <input type="checkbox"/>居家檢疫    <input type="checkbox"/>健康追蹤    <input type="checkbox"/>自主健康管理 說明：</p> <p>2. 針對列入追蹤管理之同仁，請關懷督導執行自我管理措施。</p>	



# 出入境調查及通報機制

- 自中港澳(含過境)返台之教職員工生(包含過境轉機)，至「長庚大學校園COVID-19(新型冠狀病毒肺炎)入境問卷」(<https://bit.ly/2GQzOUB>) 進行填報，並立即進行後續追蹤。

長庚大學校園嚴重特殊傳染性肺炎健康關懷調查問卷 Health care questionnaire for severe special infectious pneumonia (Coronavirus infection) on the Chang Gung University campus

\* Required

\*必填

因應「嚴重特殊傳染性肺炎」(武漢肺炎)疫情，為了提供您最好的後續照顧，自中國大陸、港、澳返台之教職員工生，不論有無症狀，請戴口罩自主健康管理，進行早晚體溫監控14天，避免出入公共場所，並請協助我們填寫下列資料。

Health care questionnaire for severe special infectious pneumonia (Coronavirus infection) on the Chang Gung University campus In response to the "Severe Special Infectious Pneumonia" (Wuhan pneumonia) epidemic and to provide you with the best follow-up care, faculty, staff, and students who return to Taiwan from Mainland China, Hong Kong and Macao, regardless of



# 校園現階段體溫監控管制

- 自109年1月30日起於各棟學生宿舍出入口全面量測體溫，如有發燒需配戴口罩，立即就醫並通報衛保組。
- 自109年2月6日起設置校園管制哨體溫監控，針對汽、機車訪客通道進行體溫量測，如有發燒不得入校。

長庚大學因應嚴重特殊傳染性肺炎疫情體溫監測作業流程

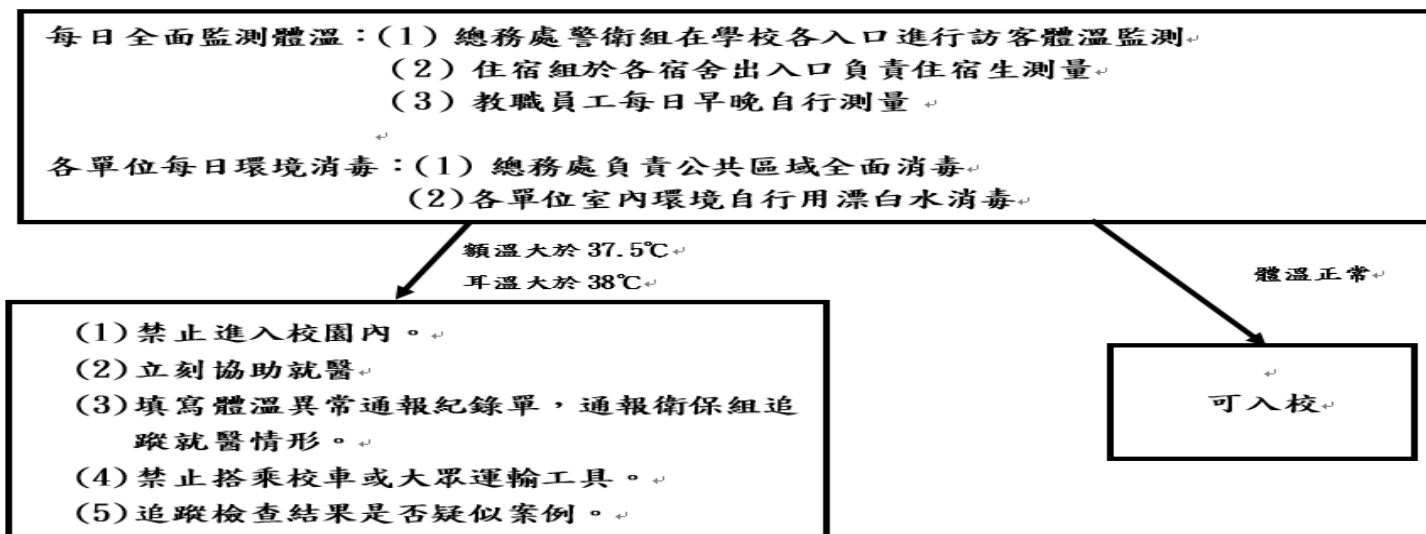

# 差勤管理因應措施

- 本校教職員工自中國、香港、澳門入境（包括由各國家經中港澳轉機）者，相關請假及差假規定如下：

## （一）強制隔離假：請假期間**不影響薪資**、年終獎金及考績

- 確定病例者，憑「隔離治療通知書」請假。
- 確診病例接觸者，憑「居家隔離通知書」，實施居家隔離14日。
- 自2月6日起，有中港澳旅遊史者（含轉機），憑「居家檢疫通知書」，實施「居家檢疫」14日。

## （二）防疫假：請假期間給**半薪**，不影響年終獎金及考績

- 申請獲准至港澳入境者，憑「健康關懷通知書」、「入境健康異常旅客配合衛生措施及健康管理敬告單」，實施自主健康管理14日。
- 通報個案但已檢驗陰性且符合解除隔離條件者，憑「自主健康管理通知書」，實施自主健康管理14日。
- 如量體溫超過攝氏38度者，憑「醫院檢查證明」，得請「防疫假」至多3日，並儘速進行篩檢，如檢驗結果為陰性應銷假上班。

## （三）防疫照顧假：不影響年終獎金及考績

- 因中小學學校延後開學，家中有照顧12歲以下學童之需求者，家長其中1人，自109年2月11日至109年2月24日，得申請防疫照顧假，請於「請假單」之「備註」欄註明學童出生日期、年齡及就讀學校。



# 居家檢疫規劃



# 港澳生居家檢疫人數

全校外籍學生數	中國籍學生	港澳生	外籍生
	64	72	152

居家檢疫學生數 (港/澳)	校內/外居家檢疫學生	人數
	校內	17
	校外	11
	合計	28



# 校內居家檢疫流程圖

## 前置作業

1. 確認入境及到達時間。
2. 製作切結書、健康關懷書與宣導單。
3. 檢疫寢室與宿舍消毒。
4. 防疫物資及生活備品準備。
5. 相關人員防疫宣導 (校安人員、送餐及垃圾處理人員)。

## 入住作業

1. 到達確認體溫及身體狀況，無異常後指引進入檢疫寢室。
2. 給予宣導單告知食衣住行及檢疫注意事項。
3. 衛保組每日進行體溫監測及健康關懷。

## 離房作業

1. 確認體溫正常無其他相關症狀。
2. 個人防疫及物資皆贈送使用，由個人帶回。
3. 總務處進行寢室及公共區域消毒工作。
4. 轉自主健康管理14天，持續進行追蹤關懷。





# 住宿規劃

- 學生安排在獨立宿舍，由校安中心安排港澳生入境後，入住隔離宿舍管理。
- 一人一室，各房採獨立空調，進行電梯管制，設有監視器。
- 檢疫期間，除防疫人員外，其他人不得進出該宿舍，並要求住在該樓層檢疫學生於檢疫期間不得離開該宿舍。

