

11-1

中華民國 99 年度

中央政府總預算

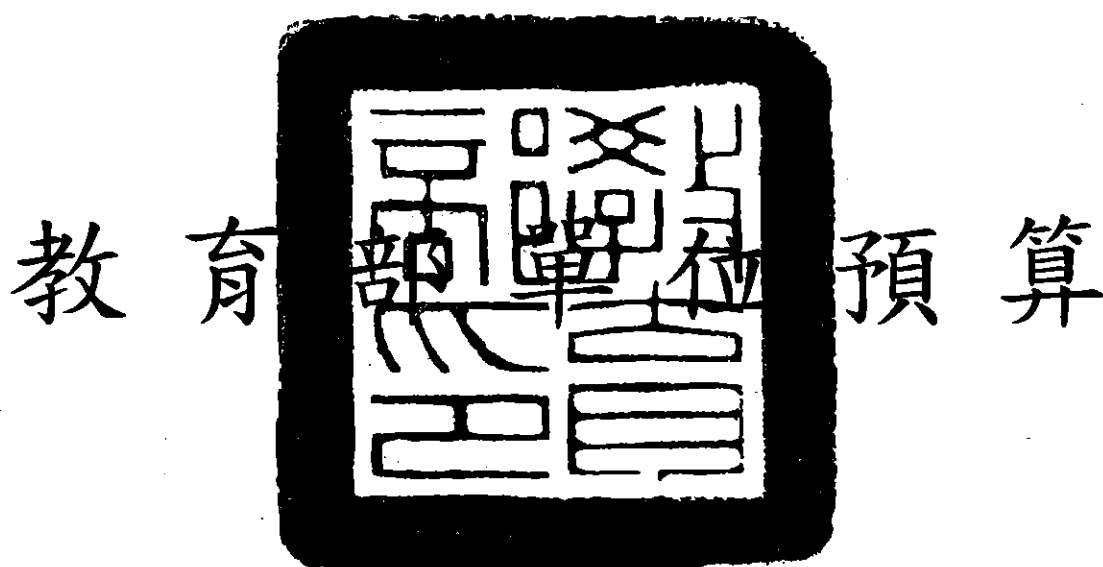

教育 部 預 算

教 育 部 編

教育部

預算目錄

中華民國 99 年度

一、預算總說明	1~39
二、主要表	
(一)歲入來源別預算表	41~45
(二)歲出機關別預算表	46~83
三、附屬表	
(一)歲入項目說明提要表	85~101
(二)歲出計畫提要及分支計畫概況表	
1. 一般行政	102~106
2. 高等教育行政及督導	107~114
3. 技術職業教育行政及督導	115~122
4. 國立大學校院教學與研究補助	123~126
5. 私立學校教學獎助	127~133
6. 中等教育督導及師資培育	134~138
7. 中等教育管理	139~146
8. 國立高級中等學校教學與訓輔補助	147~156
9. 國民教育行政及督導	157~162
10. 社會教育行政及督導	163~169
11. 籌建國立海洋科技博物館計畫	170~172
12. 學校體育與衛生教育	173~176
13. 學生事務與輔導	177~181
14. 學生國防教育與安全維護	182~184
15. 一般教育推展	185~196
16. 特殊教育推展	197~199
17. 原住民教育推展	200~204
18. 教育與學術資訊管理及發展	205~210
19. 科技教育	211~214
20. 國際教育交流	215~224
21. 國立大學校院校務及附設醫院基金	225~229
22. 國立高級中等學校校務基金	230~239
23. 第一預備金	240

24. 加強社會藝術與文化活動	241-242
25. 鳳凰谷鳥園行政及推展	243-245
26. 國立社教館所維持及發展輔助	246
27. 國立台中圖書館行政及推展	247-252
28. 國立社教機構作業基金	253
29. 學校教職員暨社教機構聘任人員退休撫卹給付	254
(三)各項費用彙計表	255-269
(四)歲出用途別科目分析表	270-271
(五)資本支出分析表	272-275
(六)人事費分析表	277
(七)預算員額明細表	278-279
(八)公務車輛明細表	280-285
(九)現有辦公房舍明細表	286-297
(十)補助經費分析表	298-339
(十一)捐助經費分析表	340-371
(十二)派員出國計畫預算總表及類別表	373-387
(十三)派員赴大陸計畫預算類別表	388-391
(十四)歲出按職能及經濟性綜合分類表	392-393
(十五)立法院審議中央政府總預算案所提決議、附帶決議及注意辦理事項 辦理情形報告表	394-415
(十六)立法院審議中央政府總預算案附屬單位預算所提決議及附帶決議 辦理情形報告表	416-421
四、附錄	
(一)國立海洋科技博物館籌備處	附 1-1-1-10
(二)國家教育研究院籌備處	附 2-1-2-10
(三)國立鳳凰谷鳥園	附 3-1-3-10
(四)國立臺中圖書館	附 4-1-4-12

-242

-245

-252

-269

-271

-275

-279

-285

-297

-339

-371

-387

-391

-393

-415

-421

-1-10

-2-10

-3-10

-4-12

總 說 明

教育部 預算總說明

中華民國 99 年度

壹、現行法定職掌：根據中華民國 62 年 7 月 25 日修正公佈之教育部組織法與規定

一、機關主要職掌：

- (一)教育部主管全國學術、文化及教育行政事務。
- (二)教育部對於各地方最高行政長官執行本部主管事務，有指示、監督之責。
- (三)教育部就主管事務，對各地方最高行政長官之命令或處分，認為有違背法令或逾越權限者，得提經行政院會議議決後，停止或撤銷之。

二、內部分層業務：

(一)高等教育司職掌：

- 1.關於大學及研究所教育事項。
- 2.關於學位授予事項。
- 3.關於學術機關之指導事項。
- 4.關於其他高等教育事項。

(二)技術及職業教育司職掌：

- 1.關於技術學院及專科教育事項。
- 2.關於職業教育事項。
- 3.關於職業訓練事項。
- 4.關於建教合作事項。
- 5.關於其他職業及技術教育事項。

(三)中等教育司職掌：

- 1.關於中學教育事項。
- 2.關於師範教育事項。
- 3.關於地方教育機關之設立及變更事項。
- 4.關於其他中等教育事項。

(四)國民教育司職掌：

- 1.關於國民小學與國民中學教育事項。
- 2.關於失學民眾教育事項。
- 3.關於學前教育事項。

4. 關於其他國民教育事項。

(五) 社會教育司職掌：

1. 關於學校辦理社會教育事項。
2. 關於視聽教育事項。
3. 關於社教書刊之編譯事項。
4. 關於藝術教育及文藝活動之獎助事項。
5. 關於文化團體之輔導事項。
6. 關於圖書館、科學館、藝術館及社會教育館等社教機構事項。
7. 關於文獻及古物保存事項。
8. 關於其他社會教育事項。

(六) 體育司職掌：

1. 關於學校體育之推行及督導事項。
2. 關於學校保健教育與服務事項。

(七) 總務司職掌：

1. 關於文件之收發、分配、繕校及保管事項。
2. 關於部令之發佈事項。
3. 關於典守印信事項。
4. 關於編印公報及發行事項。
5. 關於公產及公物之保管事項。
6. 關於款項之出納事項。
7. 關於事務管理事項。
8. 關於其他不屬於各司、處、室事項。

(八) 國際文化教育事業處職掌：

1. 關於國際文化交流及合作事項。
2. 關於國際間交換教授及學生事項。
3. 關於國外研究、考察及國際會議事項。
4. 關於國外留學生選派及輔導事項。
5. 關於外籍學人聯繫及來華學生輔導事項。
6. 關於駐外文化機構或工作人員之考核事項。
7. 關於國際出版品交換事項。
8. 關於國際文化藝術活動事項。
9. 關於其他國際文化及教育事項。

(九) 學生軍訓處職掌：

1. 關於高級中等以上學校學生軍訓之計畫、指導及考核事項。
2. 關於學生軍訓課程及設備標準之擬定與審核事項。

3. 關於軍訓教官、教學、選拔、儲訓、介聘、考核及進修事項。
4. 關於預備軍官訓練及兵役行政聯繫、合作事項。
5. 關於學生軍訓器材及軍訓人員服裝、補給事項。

(十) 秘書室職掌：

1. 關於機要公文、密電之處理及保管事項。
2. 關於文稿之撰擬、覆核及彙呈事項。
3. 關於部務會報之議事事項。
4. 關於年度施政方針、施政計畫及工作報告彙編事項。
5. 關於施政之管制、考核及研究發展事項。
6. 關於文書稽催及查詢事項。
7. 關於資料蒐集及研究事項。
8. 部長、次長交辦事項。

(十一) 人事處職掌：辦理人事管理事項。

(十二) 政風處職掌：辦理本部暨所屬機關學校政風事項。

(十三) 會計處職掌：辦理歲計、審核、會計事項及主計人員之管理事項。

(十四) 統計處職掌：辦理統計事項。

(十五) 電子計算機中心職掌：辦理資訊教育推展事項。

(十六) 顧問室職掌：辦理科技教育之研擬及諮詢事項。

(十七) 環境保護小組職掌：辦理環境保護教育事項。

(十八) 大陸事務工作小組職掌：辦理兩岸文教交流計畫之規劃與執行事項。

(十九) 特殊教育工作小組職掌：

1. 關於特殊教育學校（班）教育事項。
2. 關於資賦優異教育事項。
3. 關於身心障礙教育事項。
4. 關於其他特殊教育事項。

(二十) 各委員會職掌：掌理各該委員會事務。

(廿一) 中部辦公室職掌：

1. 師資培育供需調查及分發實習事項。
2. 學產不動產管理事項。
3. 中等學校教育及特殊教育事項。
4. 中等學校教師訓練、進修及教師登記、檢定及發證之督導事項。

三、組織系統圖

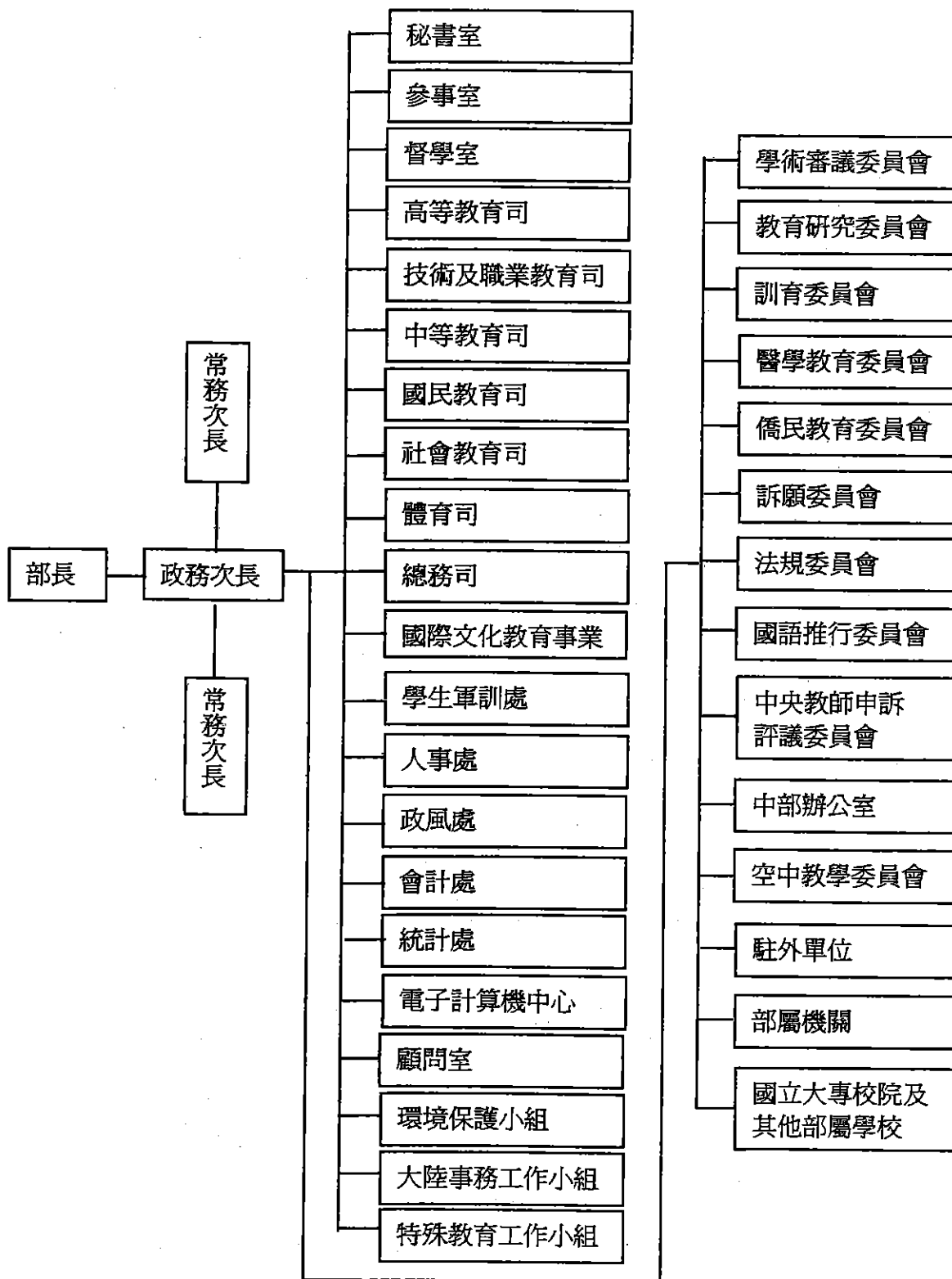

貳
質、
建言
「建
我實
力台
以及
教育
社會
—
(—
(—
(—
(四

貳、教育部 99 年度施政目標與重點

21 世紀全球競爭趨勢首重人才培育。為確立國家人才培育目標，經不斷思考教育本質、核心價值以及國家發展政策，凝聚教育同仁經驗與施政基礎，聽取各界關心教育人士建言，並體察當前世界人才競爭趨勢，擘劃臺灣 2009 至 2012 年「教育施政藍圖」，以「建構完善優質的教育環境，讓教育工作者與學習者快樂而有效地成長與學習，培育能自我實現的高素質現代國民與世界公民」為教育願景及優先發展課題，揭示「創新教育，活力台灣」之理想，並提出「優質學習」、「適性育才」、「公義關懷」、「全球視野」，以及「永續發展」作為五大綱領，期透過建構前瞻務實之教育施政藍圖與策略，實現提升教育力，讓每個人都能自我實現之目標。

本部依據行政院 99 年度施政方針，配合中程施政計畫及核定預算額度，並針對當前社會狀況及本部未來發展需要，編定 99 年度施政計畫，其目標與重點如下：

一、年度施政目標

(一)加強校園基礎建設及提升教學研究品質，建構優質學習環境

- 1.加速國民中小學及高中職老舊校舍補強整建，改善現行校舍老舊及耐震能力不足問題，並改善或充實相關設施及設備，以確保學校師生安全並建構優質學習環境。
- 2.改善校園資訊教學設施、營造友善的學習環境與激發創意思考及共享數位資源，以完備數位化學習環境。
- 3.推動「發展國際一流大學及頂尖研究中心計畫」與「獎勵大學教學卓越計畫」，深化各項教學改進措施，提升教師專業能力、增強學生學習意願及成效。辦理大學系所評鑑，多元評量大學之辦學績效，落實自我改善機制。

(二)建構良好升學制度及強化教師教學能力，落實學生適性發展

- 1.改進升學制度，建立多元選才機制，協助學生適性發展。
- 2.強化師資職前教育與在職進修，精進教師教學。
- 3.持續推動產學攜手計畫，透過學校與產業的合作，培育業界所需人才。

(三)提供教育資源，關懷弱勢學生

- 1.建構就學安全網，加強補助弱勢學生就學費用，維護就學權益。
- 2.推動幼托整合政策，逐步實施 5 歲幼兒免學費入學。
- 3.推動中小學學生學習扶助，彌平學生學習落差，辦理攜手計畫及夜光天使點燈專案計畫，持續加強弱勢學生學習輔導，提供課後的關懷與協助。
- 4.運用數位機會中心提升偏鄉民眾資訊素養；推動國民電腦，照顧弱勢戶享有公平的資訊科技環境應用機會，以縮減城鄉數位落差。

(四)增進國際與兩岸間學術交流，提升國際競爭力

- 1.鼓勵出國留學，補助出國研習，推展國際參與，擴大招收青年外籍學生，以增進國際教育交流，藉此促進教育國際化及培養國家所需之多樣化人才。

2.擬具配套措施，擴大兩岸學術交流，提升兩岸學生之實質交流與建構良性競爭之學習環境及優質之華人學術社群。

(五)促進校園環境永續發展，落實教育永續核心價值

- 1.強化多育學習，發揮家庭教育功能，強化社會教育學習體系及協助學校發揮功能。
- 2.深耕品德教育，因應社會多元發展，強化校園完整價值。
- 3.落實多元文化，推展台灣各族群共榮發展，發揚海洋文化，落實台灣主體價值。
- 4.精進閱讀素養，強化公共圖書館效能，落實閱讀教育。
- 5.促進生態永續，建立環保節能校園，強化環境倫理及永續價值。

(六)提升人力資源管理，妥善運用政府資源

- 1.提升各項重要業務行政效率、人力資源素質與管理效能，強化人員教育專業與人文藝術涵養及國際觀。
- 2.提升資產運用效益與妥適配置政府資源，活化運用資產空間及加強預算執行效能。

二、年度關鍵指標

關鍵策略目標	關鍵績效指標				
	關鍵績效指標	評估體制	評估方式	衡量標準	年度目標值
一 加強校園基礎建設、提升教學研究品質，建構優質學習環境	一 學生對學校教學的整體滿意度	3	統計數據	針對獲「獎勵大學教學卓越計畫」與「發展國際一流大學及頂尖研究中心計畫」補助之學校學生進行抽樣調查，採 5 點量表，以整體調查結果之平均分數 $\div 5 \times 100\%$	73%
	二 高中職補強及拆除校舍重建完成發包之棟數	1	統計數據	當年度高中職補強及拆除重建校舍完成發包之棟數	226 棟
	三 國中小補強及拆除校舍重建完成發包之棟數	1	統計數據	當年度國中小補強及拆除重建校舍完成發包之棟數	516 棟
二 建構良好升學制度、強化教師教學能力，落實學生適性發展	一 技專校院新聘專業科目具實務經驗教師人數比率	3	統計數據	當年度大專校院新聘專業科目具實務經驗(與任教領域相關之專職工作年資 3 年以上或兼職工作年資 6 年以上者)教師數 \div 所有專業科目新進教師人數 $\times 100\%$	20%
	二 技專校院修讀校外實習課程學生人數比率	3	統計數據	修讀人數 \div 畢業學生人數 $\times 100\%$	10%
	三 高中職及五專提供免試入學名額比率	1	統計數據	當年度高中職及五專核定之免試入學名額 \div 當年度高中職及五專核定之總招生名額 $\times 100\%$	10%
三 提供教育資源，關懷弱勢	一 降低高中職以上學校因經濟因素休學學生	1	統計數據	每學年因經濟因素休學學生人數 \div 總休學	14%

關鍵策略目標		關鍵績效指標					
		關鍵績效指標	評估 體制	評估 方式	衡量標準	年度目標值	
	勢學生		人數比率			人數×100%	
四	增進國際與兩岸間學術交流，提升國際競爭力	一	獲「發展國際一流大學及頂尖研究中心計畫」補助學校各領域÷學門表現進入世界前1%平均數	3	統計數據	(當年度各校各領域÷學門進入世界前1%總數)÷補助校數	5.5 個 (領域÷學門數)
		二	大學校院短期出國研習學生人數成長比率	1	統計數據	(當年度大學校院短期出國進修學生人數-前一年度大學校院短期出國進修學生人數)÷前一年度大學校院短期出國進修學生人數×100%	12%
五	促進校園環境永續發展，落實教育永續核心價值	一	大專校院及高級中等學校單位面積人均耗電需量零成長校數	3	統計數據	當年度單位面積人均耗電需量較前年度單位面積人均耗電需量零成長校數	30 校數
		二	國民中小學查填校園溫室氣體計算表之學校數	3	統計數據	填寫上一年度校園溫室氣體排放量之校數	60 校數
六	提升各項重要業務行政效率	一	重要業務作業時程縮減	4	進度控管	當年度重要業務作業時程縮減件數÷總業務件數×100%	28%
七	活化運用資產空間及加強預算執行效能	一	依強化國有財產及運用效益方案，部屬館校每年填報之各機關經管不動產空間短期活化運用情形清冊預估與分析可提供利用之面積及收入	1	統計數據	依「主管機關及所屬經管不動產空間短期活化運用情形清冊彙總表」所加總之總收益數	5.9 億元
		二	本部各單位年度預算保留數比率	1	統計數據	本部各單位年度預算保留數÷本部各單位年度預算數×100	2.5%

關鍵策略目標		關鍵績效指標					
		關鍵績效指標	評估體制	評估方式	衡量標準	年度目標值	
八	強化同仁教育專業、人文藝術涵養及國際觀	一	參與專題演講人次	4	統計數據	當年度參與專題演講人次	820 人次

註：評估體制之數字代號意義如下：

- 1.指實際評估作業係運用既有之組織架構進行。
- 2.指實際評估作業係由特定之任務編組進行。
- 3.指實際評估作業係透過第三者方式（如由專家學者）進行。
- 4.指實際評估作業係運用既有之組織架構並邀請第三者共同參與進行。
- 5.其他。

三、教育部以前年度實施狀況及成果概述
 (一)前(97)年度施政績效及達成情形分析

年度績效目標	衡量指標	原定目標值	績效衡量暨達成情形分析
<p>一、提供弱勢地區與一般地區經濟弱勢之五歲幼兒充分的就學機會，保障其受教權益</p>	<p>1.各年度辦理地區五歲弱勢幼兒接受幼兒教育之人數比率</p>	<p>91%</p>	<p>一、提升原住民地區公幼普及率：補助原住民地區幼托機構供應量不足之縣市政府增班設園經費，97 學年度因試辦國民教育幼兒班，補助增設幼稚園 9 園(計 11 班)，及增置幼稚園教師 13 人。94 至 97 學年度補助原住民鄉鎮供應量不足地區增設國民小學附設幼稚園共 139 園，使原住民鄉鎮 351 所國民小學，設有附設幼稚園者由原來的 128 校提高為 267 校，比率亦由原來的 36.47%(128 校÷351 校)成長至 76.07%(267 校÷351 校)，大部分弱勢地區公立學前教育機構已無供應量不足之情形。</p> <p>二、提供弱勢地區幼兒充分就學機會：對學區內無國民教育幼兒班須跨區就讀之幼兒，提供交通車接送服務或補助其上、下學往返車、船交通費。</p> <p>三、依本部「全國幼稚園幼生管理系統」統計數據，離島及原住民地區整體 5 歲幼兒入園率由 93 年度的 44%至 97 年度提升至 91.08%，入園率已超過原定目標值 91%。</p>
	<p>2.當年度試辦之班級，其教師參與師資專業發展方案之滿意度</p>	<p>75%</p>	<p>本部委託國立東華大學進行扶幼計畫國幼班教學訪視及輔導工作研究，有關弱勢地區試辦國幼班巡迴輔導機制成效之調查在「教師專業發展」滿意度達 87%，「課程與教學」滿意度達 86%。另對於國幼班教師個人之「協助我運用園所本位課程所需之教材與資源」之滿意度</p>

年度績效目標	衡量指標	原定目標值	績效衡量暨達成情形分析
			達到 91%、「提供我有關『扶持五歲幼兒教育計畫』的理念與國民教育幼兒班的知識或研究結果等資訊」之滿意度達到 85%以上，整體的滿意度為 80%。
二、全面改善國民教育品質，深化土地認同及適性教育	1.國民中小學每班學生數降至年度目標人數	90%	<p>一、97 學年度目標為國小一年級以每班 31 人編班、國小二年級以每班 32 人編班，國小三至六年級、國中一至三年級以每班 35 人編班，國小達成率為 96.35%，國中達成率為 84.52%。達成情形詳列如下：</p> <p>(一)國小達成率：$55,996 \div 58,119 \times 100\% = 96.35\%$。</p> <p>1.國小班級學生人數降至年度目標值人數之總班級數：55,996 班</p> <p>2.國小總班級數：58,119 班</p> <p>(二)國中達成率：$20,616 \div 24,391 \times 100\% = 84.52\%$。</p> <p>1.國中班級學生人數降至年度目標值人數之總班級數：20,616 班</p> <p>2.國中總班級數：24,391 班</p> <p>二、國民中學及小學平均達成率為 90.44% $[(96.35\% + 84.52\%) \div 2 = 90.44\%]$。</p>
	2.國民中小學教師及家長對實施九年一貫課程滿意度	65%	<p>一、97 年度委託惠鴻資訊管理顧問公司進行九年一貫課程滿意度民意調查，透過電話抽訪國民中小學教師 1,200 人及家長 1,802 人。調查結果顯示：</p> <p>(一)64.39%的受訪者同意現行的課程與教學能培養學生多元智能發展(另有 14.06%表示無意見)。</p> <p>(二)82.22%的受訪者同意國民中小</p>

年度績效目標	衡量指標	原定目標值	績效衡量暨達成情形分析
			<p>學教師教學方法較以往活潑多元(另有 7.79%表示無意見)。</p> <p>(三)64.49%的受訪者對於現行國民中小學家長與教師聯繫溝通的成果滿意(另有 22.05%表示無意見)。</p> <p>(四)82.28%的受訪者同意教育部對弱勢學生提供補救措施有實質助益(另有 9.79%表示無意見)。</p> <p>(五)67.02%的受訪者同意現行國民中小學課程與教學較能導引學生進步(另有 13.32%表示無意見)。</p> <p>(六)64.83%的受訪者同意教育部了解學生學習成就有助於提升學習成效(另有 15.32%表示無意見)。</p> <p>二、以上調查結果平均滿意度為 70.87%，已超過原定目標值 65%。</p>
	3.提升國民中小學中輟學生復學率	79%	<p>一、96 學年度新增 5,768 名中輟生中，已有 4,737 人復學，復學率為 82.13%，故達成度為 103%。</p> <p>二、若含以前年度輟學而未復學學生於 96 學年度復學者，則復學率為 79.77%。</p> <p>三、地方政府每月均需製作國民中小學學生中輟比率及中輟學生人數消長圖表，即時督導學校，俾有效降低所屬學校之中輟生比率與人數。</p> <p>四、地方政府亦配合辦理「教育部國民中小學中輟學生復學輔導強化策略」，若次月尚輟人數增加，則需召開專案檢討會議。</p>

年度績效目標	衡量指標	原定目標值	績效衡量暨達成情形分析
			<p>五、97年10月23日假國立編譯館10樓國際會議廳舉行「97年度全國輔導中輟學生有功縣市、學校團隊及民間團體表揚典禮」，及97年11月12日至14日假國家教育研究院辦理「97年度全國中輟業務傳承研討會暨中介教育觀摩會」，藉由經驗傳承與交流，共同協助中輟業務的推動。</p>
	4.成立藝文團隊之中小學校數比率	85%	<p>依據98年1月調查統計各直轄市及縣市政府資料，本指標達成值為96%$[3,254 \text{ 校} \div (2,651 + 740) \text{ 校} \times 100\%]$。</p>
	5.提升國小學生健康體位比率	65%	<p>一、過去學生健康資訊管理系統操作上過於繁雜，且網站流量有固定流量之管控，容易造成人為疏失，影響資料分析結果之呈現。98年度已積極洽詢相關單位重新整合開發新系統並測試中，故96學年度國民小學學生身高體重資料統計約有1百萬多筆資料尚在分析。</p> <p>二、本部已完成95學年度資料之除錯作業手續，另過去國民小學學生健康體位係採用行政院衛生署提出之身體質量指數(BMI)為判定標準，為求國際接軌，95學年度國民小學學生健康體位係採用國際肥胖任務組織(IOTF: International Obesity Task Force)提出之身體質量指數(BMI)為判定標準，爰依據本部校正後最新統計資料，95學年度國民小學學生身高資料統計分析報告顯示，健康體位比率為69.2%，已超過原定目標值65%。</p>

年度績效目標	衡量指標	原定目標值	績效衡量暨達成情形分析
	6.受補助學校及家長對校舍整建後之滿意度	85%	<p>一、97 年度國民中小學老舊校舍整建之辦理，經本部以問卷方式調查受補助學校及家長對於校舍整建後之滿意情形，寄發份數共 462 份，回收份數 364 份，其中有效份數共 340 份。</p> <p>二、本問卷滿意情形為：</p> <p>(一)對於老舊校舍整建計畫的規劃作業辦理情形認為良好，平均滿意度達 89.4%。</p> <p>(二)對於老舊校舍整建計畫的經費核撥執行認為執行良好，平均滿意度為 85.35%。</p> <p>(三)有關老舊校舍整建計畫執行後對學校環境改善均有高度滿意，平均滿意度達 93.2%。</p> <p>(四)學校及家長均認為老舊校舍整建計畫確有繼續推動之必要性，高達 100%。</p> <p>三、以上之執行滿意度平均為 91.99%。</p>
三、落實高中職社區化，均衡高中職教育資源，並健全公民意識	1.國中生就近升學率	66%	<p>一、96 學年度之就近升學率為 58.94%(高一來自社區國中學生人數 141,328 人÷社區高中職高一實際註冊人數 239,778 人×100%)。</p> <p>二、96 學年度就近升學率 58.94%與原定目標值相較達成度為 89.3%。但若與 95 學年度相較則提升 0.24 個百分點。</p>
	2.高中及高職多元入學方案家長及學生滿意度	60%	<p>一、本部補助中華民國全國家長教育協會於 97 年 11 月中旬至 12 月中旬辦理「國民中學學生基本學力測驗暨寫作測驗家長宣導說明會」，該協會於會中發放問卷，針對高中職多元入學方案支持度進行調查，有效問卷超過 6,400 份，調查結果回答</p>

年度績效目標	衡量指標	原定目標值	績效衡量暨達成情形分析
			<p>「滿意」及「非常滿意」者計 51.3%，回答「普通」者計 37.6%，回答「不滿意」及「非常不滿意」者僅占 6.3%。與 96 年度調查「滿意」及「非常滿意」之 44.2% 相較，增加 7.1%，另與「不滿意」及「非常不滿意」之 10.9% 相較，減少 4.6%，已達原定目標值。</p> <p>二、配合 98 年國民中學學生基本學力測驗改採新量尺計分方式，業委請國立台灣師範大學辦理 97 年國民中學學生基本學力測驗暨新量尺計分方式宣導種子教師培訓研習會，並由接受培訓之種子教師至各國民中學進行宣導。</p>
	3.提高高中開設第二外語班級數比率	2%	各高級中學開設第二外語課程者，97 年度計 381 校開設 1,749 班；96 年度計 329 校開設 1,583 班。97 年度較 96 年度增加 166 班，成長率為 10.49% $[(1,749-1,583) \div 1,583]$ 。
	4.提升學生規律運動人口比率	75%	<p>一、本部為瞭解各級學校運動團隊設立及執行情形，以評估培養活力青少年及推動「一人一運動，一校五團隊計畫」執行績效，特委託國立台灣師範大學體育研究與發展中心以網路問卷方式，針對全國 4,228 所學校實施運動團隊普查，填報時間自 97 年 9 月起至 12 月底，全部填答完畢學校數為 4,228 所，完成率 100%。</p> <p>二、經初步的描述性統計分析後，其中有關學期中「含體育課」部分，學生每天身體活動累積運動時間達 30 分鐘且每週達 210</p>

年度績效目標	衡量指標	原定目標值	績效衡量暨達成情形分析
			分鐘以上者 82.9%(各級學校規律運動人數 325 萬人÷全國各級學校總學生數 392 萬人×100%)，已超過原定目標值 75%。
	5.成立運動團隊之中小學校數比率	100%	<p>一、本部為瞭解各級學校運動團隊設立及執行情形，以評估培養活力青少年及推動「一人一運動，一校五團隊計畫」執行績效，特委託國立台灣師範大學體育研究與發展中心以網路問卷方式，針對全國 4,228 所學校實施運動團隊普查，問卷所指之運動團隊包含學生運動社團及運動代表隊。填報時間自 97 年 9 月起至 12 月底，全部填答完畢學校數為 4,228 所，完成率 100%。</p> <p>二、經初步的描述性統計分析後，其重要結果如下：</p> <p>(一)97 年度普查全國各級學校 4,228 所，均有運動團隊設立。整體平均一校有 5.13 個團隊，已達本部推動「一人一運動，一校五團隊計畫」政策執行目標。</p> <p>(二)有關學生運動社團與代表隊分別說明如下：</p> <p>1.學生運動社團：97 年度普查全國各級學校 4,228 所，運動社團共有 19,909 個，平均每校 4.71 個。</p> <p>2.學生運動代表隊：97 年度普查全國各級學校 4,228 所，運動代表隊共有 23,468 隊，平均每校有 5.55 隊。</p> <p>3.高中職運動團隊成立數：依據 97 年度調查報告顯示，</p>

年度績效目標	衡量指標	原定目標值	績效衡量暨達成情形分析
			<p>高中職運動代表隊總計 2,673 隊，平均每校設有 5.62 隊；運動社團總計 3,411 個，平均每校設有 7.17 個。</p> <p>三、依以上說明，顯示已達成原定目標值 100%。</p>
四、保障弱勢國民教育權，縮小城鄉資源落差，傳承並發揚族群文化	1.教育優先區受補助學校師生滿意度	80%	<p>97 學年度受補助學校上網填寫「教育部 97 學年度推動教育優先區計畫執行情形問卷」，其統計結果如下：</p> <p>一、學校教師對於教育優先區計畫之認知情形良好(98.92%)。</p> <p>二、學校對於教育優先區計畫指標界定之認知與實際執行情形良好(98.08%)。</p> <p>三、目前接受教育優先區計畫補助之學校大多能實際執行補助項目(97.74%)。</p> <p>四、學校實施教育優先區計畫之執行績效良好(98.78%)。</p> <p>五、學校均認為教育優先區計畫有繼續推動之必要性(98.4%)。</p> <p>六、綜上，各校對本項之整體滿意度達 98.38 %，已超過原定目標值 80%。</p>
	2.提升國民中小學學習低成就與教育資源不利學生接受學習生活照顧及輔導人數比率	4%	<p>經統計，97 年度弱勢學生總數為 61 萬 2,123 人次，其中攜手計畫扶助學生數計 13 萬 2,440 人，連同教育優先區扶助學生數 7 萬 8,822 人，合共 21 萬 1,262 人，達成率為 34.51%，遠超出原定目標值 4%。</p>
	3.外籍配偶參與各類型教育活動之受益人數	17.5 萬人次	<p>一、97 年度外籍配偶參加外籍配偶成人基本教育研習班、家庭教育活動、語言學習輔導班、補校及民間團體辦理之相關活動人數約 17 萬 5,050 人，達成度</p>

年度績效目標	衡量指標	原定目標值	績效衡量暨達成情形分析
	4.偏遠地區中小學資訊基礎設備維運比率	100%	<p>為 100%。</p> <p>二、補助 22 縣市政府更新國民中小學補校教學設備經費 1,465 萬 6,900 元，以便利外籍配偶就讀與學習。</p> <p>一、全國國民中小學資訊基礎設備維運部分：</p> <p>(一)全國各縣市國民中小學資訊教學設備自 88 年擴大內需採購後至 93 年止無常態經費更新，致老舊的設備造成資訊教學環境無法正常運作。</p> <p>(二)自 94 年起由行政院一般教育補助款中指定用途，配合本部資訊教育經費，全力更新國民中小學電腦教室，分 4 年每年四分之一國民中小學逐步更新，以維持教學品質。</p> <p>(三)97 年度已完成全國國民中小學電腦設備 100%更新(約 14 萬台)，部分縣市政府有以租賃方式完成全縣更新，且有 4 年保固維護，並達成長期維運機制目標；另有縣市政府採每年逐步更新方式辦理。</p> <p>(四)持續充實或改善全國國民中小學資訊教學設施及設備正常維運，並提升教學與學習品質。</p> <p>二、偏遠地區國民中小學連線電信費部分：</p> <p>(一)補助偏遠地區國民中小學連線電信費計 948 校。</p> <p>(二)連線方式有光纖 691 校、ADSL 203 校、T1 49 校、G.SHDSL 5 校。</p> <p>(三)持續改善偏遠地區國民中小學網路連線品質，以提供師生均等的數位學習機會。</p>

年度績效目標	衡量指標	原定目標值	績效衡量暨達成情形分析
	5.參與資訊素養及資訊融入教學之能力培訓相關課程教師人數比率	60%	<p>一、提升全國國民中小學校長與教師資訊素養及資訊科技應用能力培訓部分：</p> <p>(一)「資訊素養」培訓課程</p> <p>1.辦理國民中小學校長及教師「資訊倫理、安全與健康」之資訊素養研習課程，以提升校長及教師資訊倫理、安全與健康的認知及實踐。</p> <p>2.97 年度首次將國民中小學校長列入培訓對象之中。</p> <p>(二)「資訊融入教學」培訓課程</p> <p>1.為鼓勵教師運用資訊科技融入教學，以提升教學成效與品質，有關如何運用資訊科技製作精緻化之數位教材、解決使用數位教材常遇到之著作權問題及發展創新教學模式等課題均已列入培訓課程中。</p> <p>2.培訓內容以資訊融入教學學科案例觀摩與經驗分享、數位教學資源介紹與應用、創作與分享「著作權新觀念－創用CC」為主。</p> <p>(三)97 年度各縣市教師資訊素養及資訊融入教學培訓人數計 114,591 人，占各縣市政府提報全國教師總人數之 75% $[(114,591 \div 152,789) \times 100\%]$。其中包含偏遠地區教師 10,199 人，占各縣市政府提報全國偏遠地區教師總人數之 75.16% $[(10,199 \div 13,570) \times 100\%]$。</p> <p>二、辦理全國國民中小學校長資訊教育研討會部分：</p> <p>(一)「校長」是推動「資訊教育」重要關鍵人物，針對校長等教育行政人員，亦應規劃適當的</p>

年度績效目標	衡量指標	原定目標值	績效衡量暨達成情形分析
			<p>培訓課程，以培養校長領導學校資訊科技教育發展的能力，使校長成為資訊科技教育領導者。</p> <p>(二)本研討會協助校長能正確掌握學校資訊教育、資訊環境、資訊科技融入教學及教師專業的發展方向，以提升學校整體資訊教育品質。</p> <p>(三)97 年度首次辦理「校長資訊教育研討會」，著重於資訊素養、自由軟體、數位教學資源及著作權授權條款(創用 CC，Creative Commons)等業務加強宣導，並以本部資訊教育政策、邀請學者專家專題演講與學校經驗交流及分享為主。期能帶動各縣市政府更重視「校長」資訊教育相關培訓。</p> <p>(四)97 年度辦理 8 場次「全國國民中小學校長資訊教育研討會」，約 1,100 位校長參與。</p>
	6.提升身心障礙幼兒接受學前特教比率	88%	<p>依據提升身心障礙幼兒接受學前特教比率衡量指標為「97 年度 3 歲至未滿 6 歲身心障礙幼兒接受學前特殊教育通報總數÷97 年度內政部公告(97 年第 3 季)同年齡身心障礙幼兒總數×100%」，經計算後比率為 90.11%(8,139÷9,032×100%)，已超過原定目標值 88%。</p>

年度績效目標	衡量指標	原定目標值	績效衡量暨達成情形分析
	7.降低各大專院校因經濟因素休學率於10%內	10%	<p>一、廢續辦理各項弱勢學生助學補助，如低收入戶、身心障礙人士及其子女、原住民、特殊境遇婦女之子女等學雜費減免。</p> <p>二、96 學年度實施「弱勢學生助學計畫」，讓家庭年收入約在後40%的大專校院學生獲得就學補助，計畫包含助學金、生活學習獎助金、緊急紓困助學金、低收入戶學生免費住宿等4項措施。家庭年收入70萬元以下的學生，可依其所得多寡、就讀公校或私校領取不同額度助學金。97 學年度起發給私立大專校院弱勢學生助學金再較96 學年度提高2,000元，並放寬家庭所得列計成員之標準。</p> <p>三、提供就學期間無息之貸款供學生申辦，其中就學貸款利率業自90年的7.502%，大幅降低為目前(98年8月)的1.6%，就學貸款受惠人數由94學年度的69萬人次，成長至96學年度的75.9萬餘人次。又自97年11月17日起再調降就學貸款利率0.5%，學生畢業後一年開始還款的利率，由原來按郵政儲金一年期定期儲蓄存款機動利率加1.05%計算，調降為按郵政儲金一年期定期儲蓄存款機動利率加0.55%計算。</p> <p>四、編印97學年度弱勢助學措施宣導摺頁10萬張，發送大專校院學生並提供民眾索取。97年8、9月間成立圓夢助學專線，提供學生及民眾助學諮詢服務。</p>

年度績效目標	衡量指標	原定目標值	績效衡量暨達成情形分析
	8.原住民學生就學高等（大專）教育提升幅度	45%	<p>五、推動上述各項措施後，有效減緩因經濟因素休學之情形，95 學年度因經濟因素休學之正規學制學生已降至 10% (5,714÷52,896)，96 學年度因經濟因素休學之正規學制學生已降至 7% (5,460÷78,413)。</p> <p>依 96 學年度原住民族教育調查統計，高中原住民畢業生為 1,476 人，升學大專校院人數 1,201 人；高職原住民畢業生人數 1,966 人，升學大專校院人數 1,053 人；綜合高中原住民畢業生人數 1,275 人，升學大專校院人數 865 人。合計高中職〈含綜合高中〉應屆畢業學生人數 4,717 人，升學人數 3,119 人。其就學高等教育〈大專〉比率為 66%，已超過原定目標值 45%。</p>
五、推動高等教育卓越化、國際化，促進產學合作	1.國際一流大學論文成長比率	7%	<p>一、藉由本計畫經費之挹注，各校國際專業研發能力均有大幅提升，在學術發展上亦有顯著之成果，並提升我國之國際競爭力。</p> <p>二、本計畫獲補助之學校 97 年度國際論文數計 17,023 篇，較 96 年度 13,150 篇，增加 3,873 篇，成長率 29.45%，遠超過原定目標值 7%。</p>
	2.大專院校推動教師評鑑制度之學校數比率	70%	<p>為了解各公、私立大學校院建立教師評鑑制度情形，本部於 97 年 8 月行文各校調查並彙整填報結果，在 149 所大學院校中(不含軍警院校)共有 127 所學校已依大學法第 20 條規定建立教師評鑑制度，達成率為 85%，遠超過原定目標值 70%。</p>

年度績效目標	衡量指標	原定目標值	績效衡量暨達成情形分析
	3.技專校院學生相當英語能力基礎級檢定通過比率	55%	<p>一、技專校院學生通過相當英語能力基礎級檢定計 23,521 人，報名人數 58,508 人，參與通過率為 40.2%，較 96 年度通過人數 23,211 人及報名人數 55,848 人均有成長。</p> <p>二、本部業於 96 年 2 月 26 日以台技(四)字第 0960027560 號函請行政院經建會修正「服務業發展綱領及行動方案人才培訓發展策略」之「擴大實施英語檢定」，將目標值由原 45%修正為 25%，以符合推動技專校院學生參與英語檢定現況，惟 97 年度目標值未配合調降，造成差異過大情形，故 97 年度如持平以 96 年度通過率 41.56%為修正目標值，則達成度為 96.73%。</p>
	4.大學校院學生相當英語能力進階級檢定通過比率	55%	<p>一、大學校院學生報名參與相當英語能力進階級英檢通過率 59.76%，已超過原定目標值 55%。</p> <p>二、另有 40 校已訂定全校性進階級英檢畢業門檻，23 校個別系所已自主訂定進階級英檢畢業門檻。</p>
	5.大學多元入學家長及學生滿意度	82%	<p>一、業於 97 學年度下學期(98 年 2 月)開學後，針對全國高三學生與其家長進行抽樣調查，本次問卷針對現行「大學多元入學方案內容」、「繁星計畫」、「宣導管道及成效」三大主題進行調查，針對全國 321 所公私立高中進行抽樣，共抽樣 50 所學校，分別就家長及學生進行問卷調查，受訪者有效總人數 5,083 人。</p> <p>二、依調查結果，家長問卷計 11</p>

年度績效目標	衡量指標	原定目標值	績效衡量暨達成情形分析
			<p>題，僅 3 題不滿意之比例在 18% 以上(分別為 21.3%、23.8%及 20.2%)；學生問卷計 10 題，僅 3 題不滿意比例在 18% 以上(分別為 27.4%、28.3%及 21.9%)，顯示整體問卷呈現滿意度多於不滿意。</p> <p>三、另依宣導管道成效分析，「教育部及學校編製的升學輔導資料」是學生最重要及有效升學資訊管道來源；而「參加學校說明會」以及「從子女身上得知」為家長獲知大學升學資訊第一、二重要來源。</p>
	6.產學合作成果取得專利核准數	213 件	97 年度技專校院產學合作成果取得專利核准數計 440 件，遠超過原定目標值 213 件。
	7.技專校院國際合作交流案件數	55 件	97 年度技專校院國際合作交流案件共核定 66 案，已超過原目標值。
	8.提高來臺攻讀正式學位之外國學生人數	6,200 人	<p>一、97 年度來臺攻讀正式學位人數達 6,258 人，達成率為 100%。</p> <p>二、本部 97 年持續擴大推動外國學生來臺就學，並新增相關計畫，外籍學生人數倍增重點策略包括：</p> <p>(一)寬籌外國學生獎學金</p> <p>1.臺灣獎學金：自 93 年度開始實施，由 4 部會(教育部、外交部、經濟部及行政院國科會)提供外國學生來臺攻讀學位；97 年度 4 部會計核發 90 國 1,356 名(大幅超出行政院所核定之 1,190 名)，其中教育部計 554 名(大幅超出行政院所核定之 490 名)。</p> <p>2.教育部華語文獎學金：自 94 年度開始實施，係提供外國學生</p>

年度績效目標	衡量指標	原定目標值	績效衡量暨達成情形分析
			<p>來臺研習華語文；97 年度計核發 31 國 221 名獎學金。</p> <p>3.各校自設外國學生獎學金：核配外國學生獎學金補助款，由各大專校院及其附設華語文教學機構自行調配運用，97 年度計補助大學校院 57 所及其附設華語文中心 16 所。</p> <p>(二)強化留學臺灣資訊行銷</p> <p>1.設置臺灣教育中心及海外教育資料中心：自 94 年度起，於我駐外重點地區紐約、洛杉磯、韓國、泰國、日本、英國、法國、俄羅斯、澳大利亞及越南設置「臺灣教育資料中心」，供有興趣來臺留學之外國學生洽詢及索取相關資料。另自 95 年度起推動設置「臺灣教育中心」，擴大宣導留學臺灣及推動華語教學活動。截至 97 年度止已於越南(河內、胡志明市)、馬來西亞(吉隆坡)、泰國(清邁、曼谷)、韓國(首爾)、蒙古(烏蘭巴托)、印度(新德里)及印尼(雅加達)等地區設立 9 處「臺灣教育中心」。</p> <p>2.參與國際教育者年會及辦理海外臺灣教育展：補助「財團法人高等教育國際合作基金會」與國內大學校院共同組團參加下列國際教育者年會及海外臺灣教育展：APAIE(亞洲國際教育者年會)、NAFSA(美洲國際教育者年會)、EAIE(歐洲國際教育者年會)、ACTFL(全美外語教育年會)，於韓國辦理第一屆臺灣教育展(2007 年)、於越</p>

年度績效目標	衡量指標	原定目標值	績效衡量暨達成情形分析
			<p>南河內及胡志明市辦理留學臺灣教育說明會(2008年)、於印度孟買舉行印度春季教育展，由國內19所大學校院前往參展(2008年)。</p> <p>(三)推動開發中國家大學校院講師來臺攻讀博士學位：自2008至2020年間選送500名越南各大學教師(以下簡稱獎學金生)至臺灣優秀大學攻讀博士學位，我方提供越南獎學金生在臺就讀學費減免優惠，期限最長為4年；越方提供獎學金生來臺國際機票、學雜費、生活費等。越南獎學金生在臺進修科系以金融、管理、資訊科技、工程、電子、醫學、生物科技、通訊及農業為主。本部已委由中原大學成立「菁英來臺留學計畫」辦公室，協調及統籌雙邊合作事宜，並完成資訊平臺建置，整合國內大學校院可完全英語授課之博士學程資訊，吸引開發中國家頂尖學子來臺留學。</p> <p>(四)鼓勵大學校院訂定質量兼具之招收外國學生計畫：已著手研訂「擴大招收外國學生政策藍圖」，建立重點國家菁英來臺留學策略，鼓勵各大學校院依學校發展特色，自行訂定對外招收外國學生中程實施計畫，由教育部定期評估成果，供未來整體獎補助經費依據。</p> <p>(五)鼓勵頂尖大學開設短期及專業實習課程，吸引歐美先進國家學生來臺交流：臺灣高等教育於歐美先進國家主要市場為短</p>

年度績效目標	衡量指標	原定目標值	績效衡量暨達成情形分析
	9.提高我國留學生主要留學國家簽證人數	34,700人	<p>期交換學生，為提升頂尖大學教學國際化，促進學術國際交流，將鼓勵國內頂尖大學開設國際短期課程及配合國內產、企、研各界之專業實習機會，吸引歐美先進國家學生來臺交流。</p> <p>國外留學簽證學生數逐年增加，97年出國人數 37,800 人，且本部獎補助學生(含公費、留學獎學金、選送大學在校生出國、交換獎學金等)人數逐年成長，至 97 年達 1,122 名。留學貸款人數 93 年 740 名，至 97 年累計逾 5,600 名。總體成效分析如下：</p> <p>一、辦理一般公費留學考試、留學獎學金甄選，以及辦理獎助國內大學校院選送學生赴國外研修或實習計畫，其中：</p> <p>(一)97 年度公費留學考試預定錄取 107 名，實際錄取 103 名；留學獎學金預定錄取 295 名，實際錄取 278 名。</p> <p>(二)獎助大學校院在校生出國研修及海外實習，預計錄取 450 名，截至 98 年 8 月底前，實際選送 1,434 名。</p> <p>(三)臺德臺奧臺日交換獎學金補助 70 名，足額錄取。</p> <p>(四)歐盟伊拉斯莫斯世界獎學金 8 名，足額錄取。</p> <p>二、爭取外國政府及機構提供之獎學金預計 170 名，實際選送 213 名，已大幅超越預定爭取名額。</p> <p>三、輔導自費留學生部分</p> <p>(一)預定於北中南東區大學校院推廣出國留學研習 6 場，實際推</p>

年度績效目標	衡量指標	原定目標值	績效衡量暨達成情形分析
			<p>廣 7 場。</p> <p>(二) 97 年度更新外國大專校院參考名冊預定更新 3 國，實際已更新 6 國。</p> <p>(三) 預計查核 97 家遊學服務業者，實際執行 100 家。</p> <p>(四) 輔導各留學資料服務中心辦理鼓勵留學活動預定 60 場次，實際辦理 100 場次。</p> <p>四、辦理留學貸款：93 年申請留學貸款人數 740 名，至 97 年累計逾 5,600 名，出國留學人數大幅成長。</p>
	<p>10. 與國外大專校院合作辦理雙聯學制學校校數</p>	62 校	<p>97 年 9 月統計完成雙聯學制簽約校數，包括一般大專校院 39 校、技職校院 32 校、師範校院 1 校及體育校院 1 校，合共 73 校。達成度為 118 %。</p>
<p>六、推動終身學習與培育優質師資</p>	<p>1. 參與社區終身學習中心舉辦終身學習活動民眾之滿意度</p>	90%	<p>為有效落實終身學習教育，提供社會大眾更完善的社會教育功能，增進民眾體驗多元終身學習之機會，各國立社教機構積極辦理相關活動，如「驚艷·仲夏·學習趣」— 2008 年社教機構暑期活動聯合行銷暨記者會等計畫，並根據民眾回饋調查，受訪民眾人數計 300 人，其中受訪民眾滿意人數為 276 人，民眾滿意度為 92%，達成度為 102%。</p>
	<p>2. 參與成人基本教育、補習教育、進修教育及空中大學人數</p>	30 萬人	<p>為加強推動各項終身學習活動，建立終身教育體制，業訂定終身學習法及相關配套法案，以為政策推動之依據，其中 97 學年度補習及進修教育人數為 24 萬 0,748 人，空中大學人數為 1 萬 6,321 人，成人基本教育班 2,326 班，人數 4 萬 7,000 人，合共 30 萬 4,069 人，已超過原定目標值 30 萬人，達成度為 101% (30 萬 4,069 人 ÷ 30 萬人)。</p>

年度績效目標	衡量指標	原定目標值	績效衡量暨達成情形分析
	3.十五歲以上不識字人口比率	2%	為積極培養國人終身學習理念，增加終身學習機會，廣續辦理失學民眾成人基本教育，降低不識字率，其中15歲以上不識字率97年度依內政部戶政司統計為2.22%。
	4.網站內容(包括學習單元開發數、教案教材上傳數、網站活動數)開發完成數	20,000 單元	<p>一、建構數位化教學與學習資源，建置九年一貫七大領域各學科資訊融入教學數位教學資源，教育部「教學資源網」已建置6萬5,000筆教學資源聯合目錄；「教育部數位內容交換分享平臺」建置9萬5,000筆教學資源，計達16萬筆數位教學資源供教學使用。</p> <p>二、97年6月完成「96年度資訊融入教學國中小教材製作計畫」，各縣市分工合作完成教材經各縣市政府審查及教師們互評後，計有國語文600件，數學400件，合共1,000件，皆採著作權授權條款(創用CC，Creative Commons)之姓名標示、非商業利用及相同方式分享，授權全國教師教學使用(計畫內容及教材成果詳見計畫活動網頁：教育部中小學資訊融入教學計畫專區)。並自97年6月9日起，分「國小數學」、「國中數學」、「國小國語文」及「國中國語文」4場次辦理全國性成果發表會，邀請各縣市國教輔導團數學領域、國語文領域輔導員或國民中小學教師參加，一起分享數位教材發展成果。</p> <p>三、新增六大學習網及做中學網路學習活動、教材及課程總計540單元。學習網各網舉辦推廣活</p>

年度績效目標	衡量指標	原定目標值	績效衡量暨達成情形分析
			<p>動包括社群學校應用說明會、做中學體驗營、教學觀摩演示、一般民眾推廣活動等計 115 場次。累積教案、教材及素材計約 3 萬 6,000 筆。</p>
	5.核減師資培育之招生名額	2%	<p>一、本部於 97 年 3 月 14 日舉行之師資培育審議委員會第 66 次會議決定，「師資培育數量規劃方案」之廣續規劃原則如下：</p> <p>(一)師範大學維持迄至 96 學年度止之核定規模，鼓勵各校提升培育素質暨辦理碩士在職專班。</p> <p>(二)依據「大學校院師資培育評鑑作業要點」評定各校教育學程辦學成效，並以評鑑結果作為核定招生名額之參據。</p> <p>(三)除學士後教育學分班配合政策及專案辦理外，原則不再同意申設。</p> <p>(四)「師資培育數量規劃方案」之廣續規劃原則，以 97 至 99 學年度為推動期程，並視爾後需求適時調整。</p> <p>二、本部於 97 年 2 月 22 日公告 96 年度大學校院師資培育中心暨師資培育學系評鑑結果，獲一等等者計 23 個師資類科、二等等者計 21 個師資類科，另無評列為三等等者，其中評為二等等者於 97 學年度減招 20%。</p> <p>三、97 學年度計有國立高雄應用科技大學等 10 校 13 個師資類科教育學程自動申請停招。</p> <p>四、綜上，97 學年度各師資培育大學之師資培育招生名額計 9,757 人，較 96 學年度招生名額 1 萬</p>

年度績效目標	衡量指標	原定目標值	績效衡量暨達成情形分析
			0,615 人，減少 858 人，減量 8 %，已超過原定目標值 2%。
	6.配合九年一貫課程教師在職進修學分班學員滿意度	65%	97 年度補助師資培育之大學校院辦理中小學教師在職進修專長增能學分班計 45 班次，經回收教師調查問卷結果，「整體滿意度 100%」計 41 班次，「整體滿意度 90%」計 4 班次，平均滿意度為 99%，達成度為 152%。
七、促進民間參與公共建設	1.工程會列管之辦理案件數	2 件	97 年度工程會列管之辦理案件數原定目標值 2 件，實際辦理 12 件，達成度為 600%。
	2.年度預計簽約案件民間投資總額達成率	50%	97 年度預定簽約案件民間投資總額達成率原定目標值為 50%，原定年度簽約案件民間投資總額為 1.75 億元，經核計 97 年實際完成簽約之民間投資有 5 件，投資金額為 2.48 億元，達成率 142% (2.48 億元÷1.75 億元)。
	3.簽約案件數達成率	50%	97 年度預定簽約案件數達成率之目標值為 50%，原預定簽約案件數為 2 件，實際簽約 5 件，達成率為 250% (5 件÷2 件)。

(二)上(98)年度已過期間施政績效及達成情形

年度績效目標	衡量指標	績效衡量暨達成情形分析
一、優質學習	1.5 足歲至入國民小學前幼兒入園率	依本部「全國幼稚園幼生管理系統」統計數據，扶幼計畫擴大實施後，截至 98 年 6 月止整體 5 足歲至入國民小學前幼兒入園率已達 91.21%。
	2.就近入學比率	為提升高中職就近入學率，本部於 98 年 2 月修正「高級中等學校多元入學招生辦法」，規定各公立高級中等學校申請入學名額應占招生名額 40% 以上，各公立高級職業學校占 60% 以上，各私立高中職以 70% 為原則，爰 98 學年度國立高中職均已依上述規定提列申請入學名額百分比，供學生就近入學。
	3.實習評量由業界與學校共評比例	目前已有 40.8% 之大學校院設有實習評量由業界與學校共評之機制，已達 98 年度目標值 50% 之 81.6% (40.8 ÷ 50 × 100%)。
	4.各大學校院學生對教師教學評量結果之滿意度	經統計 97 學年度已完成教學評量之大學校院(共 47 校)，開設課程總數(約 113,858 門課)及通過評量之課程數(111,424 門課)，各大學校院學生對教師教學評量結果之滿意度達 98%，已超過 98 年度目標值 60%。
	5.各級學校學生心肺適能檢測通過常模百分等級 25 以上之比率(96 年度 10-18 歲學生心肺適能通過中等以上比率為 63%)	目前我國 10-18 歲學生之體適能檢測共有 5 項，包括心肺適能、肌力與肌耐力、柔軟度、瞬發力及身體質量指數。其中心肺適能可以避免各種心血管疾病，因此心肺適能可說是健康體能的重要因素，也是體適能運動的重點，是以成為體適能之績效指標。學生之檢測資料為各校體育教師應每學期至少 1 次進行檢測後將資料由網路進行上傳，由於各校檢測時間不定且部分學校人數眾多，故以學年為單位

年度績效目標	衡量指標	績效衡量暨達成情形分析
		進行資料收集，97 學年度檢測資料之截止上傳日為 98 年 6 月 1 日，資料約 200 餘萬筆，尚需進一步除錯並進行分析後，方能有正確之數據。
二、適性揚才	1.高中及高職多元入學方案家長及學生滿意度	本案調查對象為 98 學年度高中職一年級新生，擬俟 98 學年高中職登記分發放榜及新生入學後，再進行普查。
	2.開辦普通高中生涯課程之學校比率	97 學年度全國高中計 322 校，其中 168 校開設普通高中生涯課程，占 52.2%，已超過原定目標值 5%。
	3.學生選習技藝教育課程之滿意度	<p>一、國中技藝教育課程大綱於 97 年 6 月修訂，為使國三學生於國中生生涯發展中了解自身之性向興趣及相關能力，爰規劃相關職群課程，提供具技藝傾向之學生選習。</p> <p>二、目前針對 97 學年度技藝教育課程之內容，已彙整調查課程規劃之滿意情形，共 13 個職群，每職群規劃有 5 到 6 個主題，針對選習技藝課程之學生，進行了解後，各職群主題滿意度平均已達到 80% 以上，甚至部分主題可達 90% 以上，本部將繼續針對部分滿意度較低的職群主題課程內容進行了解及調整，以提高學生學習興趣。</p>
	4.各級學校完成編定並落實執行生命教育與憂鬱自我傷害三級預防計畫校數比率	一、本部業於 96 年 1 月 9 日以台訓(三)字第 0950145446 號函頒推動校園學生憂鬱與自我傷害三級預防工作計畫，復於 97 年 11 月 27 日修正前開計畫，期透過校園執行學生憂鬱與自我傷害防治工作之過程，協助各級學校建立完整之學生憂鬱及自我傷害防治機

年度績效目標	衡量指標	績效衡量暨達成情形分析
		<p>制，抑制校園憂鬱及自我傷害比率逐年增加之趨勢。</p> <p>二、目前各級學校完成擬定三級預防計畫達成校數比例分別為：國小 100%、國中 100%、高中職 100% 及大專校院 95.73%。</p>
	5.大學開設具服務學習內涵之課程學生修習占 1/4 之校數	98 年度目標值為 10 校，截至目前（98 年 8 月上旬）為止計 18 校開設具服務學習課程，已超過 98 年度原定目標值。
	6.國民中小學藝術與人文學習領域六年級、九年級基本素養指標	<p>一、督導直轄市及縣市政府鼓勵所屬學校以正確的觀念及態度，欣賞各類型的藝術展演活動，每學期以辦理 1 次為原則。</p> <p>二、督導直轄市政府及縣市政府鼓勵所屬學校透過有計畫的集體創作與展演活動，表現自動、合作、尊重、秩序、溝通、協調的團隊精神與態度，每學年以辦理 1 次為原則。</p>
三、公義關懷	1.全國國民中小學參與攜手計畫及教育優先區補救教學學校數比率	<p>一、97 年度已有 2,945 所國民中小學辦理攜手計畫，參與比率達 86%；98 年度預定有 2,900 校辦理，參與比率預估可達 88%。</p> <p>二、98 年度教育優先區受補助學校辦理學習弱勢學生學習輔導計開辦 6,347 班；受益人數計 74,906 人，辦理校數刻正統計中。</p>
	2.國民中小學尚輟人數	<p>一、定期統計中輟資料，管控中輟消長現況：每月審閱地方政府函送 97 學年度「中輟人數消長圖」、「國民中小學中輟生比率消長表」，並請輟學率上升縣市政府召開專案檢討會，期能達到預期目標。</p> <p>二、98 年 7 月底尚輟人數為 1,156 人</p>

年度績效目標	衡量指標	績效衡量暨達成情形分析
		(尚輟率 0.044%)，已較 97 年同期 1,498 人(尚輟率 0.056%)下降。
	3.升學高中職身心障礙學生人數比率	(97 學年度就讀高中職一年級之身心障礙學生人數) ÷ (前(96)學年度國三應屆畢業身心障礙學生人數) × 100 %，經計算後為 6,521 ÷ 8,122 × 100 % = 80.28%。
	4.接受教育優先區計畫補助學校師生滿意度	本項於每年 11 月間調查受補助學校滿意度，爰 98 年度之評估及分析結果將於 98 年 12 月完成。
	5.接受數位機會中心各種課程之民眾人數	98 年 1 月至 7 月累計營運服務民眾成果，包括數位機會中心教育訓練人數計 25,667 人，民眾使用數位機會中心 (Digital Opportunity Center，簡稱 DOC) 設備計 129,216 人。
四、全球視野	1.北區大學外文中心開設多樣性外語訓練學分課程學生選修人數	97 年度之課程計有 145 人選修，98 年度原定目標值為較前一年度成長 5 %，截至目前 (98 年 8 月上旬) 實際計有 145 人報名，達 98 年度原定目標值之 95%。
	2.參加國際數理學科(數學、物理、化學、生物、資訊及地球科學)奧林匹亞競賽獲得金銀銅牌獎百分比	一、我國參加 2009 年第 10 屆亞洲物理奧林匹亞競賽榮獲 7 金 1 銀，獲金銀銅牌獎率為 100%。 二、我國參加 2009 年國際數理學科奧林匹亞競賽(含數學、物理、化學、生物、資訊及地球科學)，預定於 98 年 7 月至 9 月間出國參賽。
	3.大學短期出國進修學生人數成長比率	98 年度獎助大學校院學生出國研修或海外實習計畫，已核定補助 632 名，較 97 年 450 名成長近 40%。

年度績效目標	衡量指標	績效衡量暨達成情形分析
	4.境外學生來臺就讀人數	<p>擴大招收外國學生來臺就學政策自 93 年推動迄今，大學校院已積極著手建構外國學生就學與輔導環境，並充分掌握對外招生市場資訊，外國學生就讀人數均能逐年提升，其中攻讀學位的外國學生人數亦已達到行政院分年列管目標(至 97 年)。其中學位生自 1,962 人成長至 6,258 人，年成長率平均為 33.9%，每年平均增加 1,100 人；華語生自 7,647 人成長至 10,651 人，成長率平均為 8.8%，每年平均增加 751 人，惟 97 學年度出現較平緩成長現象，僅增加 474 人。94 至 96 學年度交換生(含校際協定的短期研習生及個人選讀)人數自 694 人成長至 2,366 人，年平均增加 836 人，惟 97 學年度亦出現成長趨緩現象，僅增加 221 人。大學校院在學僑生人數由 96 學年 10,873 人至 97 學年增為 11,465 人，增加 592 人。</p>
	5.國際志工出團人數成長比率	<p>98 年度寒假期間大專校院學生參與國際志工服務共補助朝陽科技大學等 8 團 105 人赴越南、泰國、菲律賓、柬埔寨及馬來西亞等 5 國服務，較 97 年度寒假期間輔導國立臺灣大學等 5 團 76 人赴海外服務，人數增加 29 人，成長率 38%。</p>
五、永續發展	1.開設原住民族語課程修習學生數比率	<p>依原住民族教育調查統計，國民中小學開設原住民族語課程修習學生數比率為 80%，已超過原定目標值 60%。</p>

年度績效目標	衡量指標	績效衡量暨達成情形分析
	2.各級學校辦理全民國防相關教學或活動之校數比率	<p>一、98 年度迄 6 月止向本部申請全民國防教育相關教學或活動經費補助，計有 11 個縣（市）聯絡處、2 個大專校院資源中心、3 個縣（市）政府及元智大學等 17 個單位，活動對象為區域性之各級學校學生、教師與教官。</p> <p>二、98 年度委託各縣（市）政府辦理協助國民中小學推動全民國防宣導教育，全年度共 1,650 場次。</p> <p>三、高中職各校均將全民國防教育教學內容融入國防通識課程中實施。</p> <p>四、98 年度辦理全民國防教學或活動之校數比率應可達 50% 以上。</p>
	3.使用公共圖書館滿意程度	98 年度上半年使用國立公共圖書館滿意度調查平均值為 78.45%。
	4.老人教育活動之參與率	截至 98 年 6 月底止，老人教育參與終身學習比率約為 27%(參與學習總人數約 65 萬 3,951 人÷老人教育總人數 242 萬 6,251 人×100%=27%)。
	5.外籍配偶參與教育文化學習活動之比率	截至 98 年 7 月底止，外籍配偶參與教育文化終身學習比率約為 16.42%(參與學習總人數約 6 萬 9,221 人÷外籍配偶總人數 42 萬 1,475 人×100%=16.42%)。
	6.大專校院及高級中等學校當年度總用電度數較前年度總用電度數零成長之校數	目前資料尚在蒐集統計中，於年度終了後，方能計算相關數據資料。

參、其他事項

一、特殊教育經費 99 年度法定預算編列情形

單位：千元

項 目	99 年度 法定預算(A)	98 年度 法定預算(B)	比較增減	
			金額 (C=A-B)	(C/B)%
一.身心障礙教育	7,635,130	7,289,874	345,256	4.74%
(一)特殊教育推展	1,326,204	1,261,825	64,379	5.10%
1.發展與改進特殊教育相關工作	17,170	15,420	1,750	11.35%
2.加強身心障礙學生教育	1,309,034	1,246,405	62,629	5.02%
(二)私立學校教學獎助	2,289,000	2,289,000	0	0.00%
1.私立大學校院身心障礙學生及身心障礙人士子女學雜費減免優待補助	1,089,000	1,089,000	0	0.00%
2.私立技專校院身心障礙學生及身心障礙人士子女學雜費減免優待補助	1,200,000	1,200,000	0	0.00%
(三)中等教育管理	1,037,424	1,000,528	36,896	3.69%
1.身心障礙學生 12 年就學安置	288,798	349,406	(60,608)	-17.35%
2.高中職身心障礙學生獎助金	123	122	1	0.82%
3.高中職身心障礙學生及身心障礙人士子女學雜費減免補助	728,503	631,000	97,503	15.45%
4.高中職身心障礙學生學習扶助	20,000	20,000	0	0.00%
(四)各國立高級中等學校	0	1,331,454	(1,331,454)	-100.00%
原所屬 9 所國立特殊教育學校 99 年度改列「國立高級中等學校教學與訓輔補助」及「國立高級中等學校校務基金」科目	0	1,331,454	(1,331,454)	-100.00%
(五)國際教育交流	7,960	7,960	0	0.00%
身心障礙公費留學生經費	7,960	7,960	0	0.00%
(六)國立大學校院教學與研究補助	565,865	525,663	40,202	7.65%
(七)國立高級中等學校教學與訓輔補助	2,299,537	798,173	1,501,364	188.10%
(八)國立高級中等學校校務基金	80,686	46,817	33,869	72.34%
(九)學校體育與衛生教育	28,454	28,454	0	0.00%
學校特殊教育體育活動及教學發展	28,454	28,454	0	0.00%
二.資賦優異教育	131,241	119,194	12,047	10.11%
(一)中等教育督導及師資培育	86,108	94,690	(8,582)	-9.06%
1.辦理國際奧林匹亞競賽	63,428	79,690	(16,262)	-20.41%
2.高中科學班實施計畫	22,680	15,000	7,680	51.20%
(二)國民教育行政及督導	7,200	7,200	0	0.00%
參加國際國中生科學奧林匹亞競賽	7,200	7,200	0	0.00%
(三)特殊教育推展	37,933	17,304	20,629	119.22%
加強推展資優教育	37,933	17,304	20,629	119.22%
特殊教育經費總計	7,766,371	7,409,068	357,303	4.82%
分析：				
教育部主管預算數	167,388,000	168,150,292		
特殊教育總經費占教育部主管預算比率(%)	4.64%	4.41%		

二、原住民教育經費 99 年度法定預算編列情形

單位：千元

項 目	99 年度 法定預算(A)	98 年度 法定預算(B)	比較增減	
			金額(C=A-B)	D=(C/B)%
一、教育部	2,207,990	1,920,283	287,707	14.98%
1. 原住民教育推展--辦理原住民教育	505,353	462,021	43,332	9.38%
2. 私立學校教學獎助	350,000	350,000	0	0.00%
(1) 私立大學校院原住民籍學生學雜費減免優待	100,000	100,000	0	0.00%
(2) 私立技專校院原住民籍學生學雜費減免優待	250,000	250,000	0	0.00%
3. 學生事務與輔導 --師資培育之大學原住民籍學生助學金	7,000	9,000	(2,000)	-22.22%
4. 中等教育管理	764,501	560,313	204,188	36.44%
(1) 辦理臺灣省原住民學生保送師範校院甄試	600	600	0	0.00%
(2) 推動高中原住民教育活動	101,540	94,870	6,670	7.03%
(3) 逐步實施高職免學費方案：實用技能學程、產業 特殊需求類科與特殊地區高中職免試入學學生學 費補助	140,341	92,551	47,790	51.64%
(4) 補助臺灣省高級職業學校原住民學生住宿費及伙 食費	44,000	37,573	6,427	17.11%
(5) 原住民族學生助學金	278,020	334,719	(56,699)	-16.94%
(6) 原住民族學生學雜費減免	200,000	0	200,000	
5. 國立高級中等學校教學與訓輔補助 --補助原住民學生助學金、住宿費及伙食費	320,000	300,000	20,000	6.67%
6. 國立大學校院教學與研究補助 --原住民學生學雜費減免及獎學金等經費	194,636	173,888	20,748	11.93%
7. 一般教育推展--發行原住民刊物(99 年度改列至「原 住民教育推展」科目)	0	1,061	(1,061)	-100.00%
8. 國民教育行政及督導 --原住民幼兒就讀公私立幼稚園學費補助	66,500	64,000	2,500	3.91%
二、行政院原住民族委員會	1,098,059	1,097,567	492	0.04%
1. 落實推動民族教育	42,270	39,980	2,290	5.73%
(1) 協調與規劃民族教育政策	2,000	2,000	0	0.00%
(2) 辦理民族教育	31,690	25,700	5,990	23.31%
(3) 推動原住民族教育之研究	8,580	12,280	(3,700)	-30.13%
2. 加強原住民人才培育	329,381	298,979	30,402	10.17%
3. 推動原住民族社會教育及終身學習	52,884	52,884	0	0.00%
4. 縮減原住民數位落差	40,000	41,600	(1,600)	-3.85%
5. 辦理原住民族傳播發展計畫	407,834	427,834	(20,000)	-4.67%
6. 都市原住民發展計畫(推動都市原住民學前教育等)	106,290	106,290	0	0.00%
7. 辦理原住民族語言振興計畫	119,400	130,000	(10,600)	-8.15%
合計(原住民教育總經費)	3,306,049	3,017,850	288,199	9.55%
分析：				
教育部主管預算數	167,388,000	168,150,292		
原住民教育總經費占教育部主管預算比率(%)	1.98%	1.79%		

本 頁 空 白

主 要 表

教育部 歲入來源別預算表

中華民國99年度

單位：新臺幣千元

經資門併計

科 目					本年度預算數	上年度預算數	前年度決算數	本年度與 上年度比較	說 明
款	項	目	節	名 稱					
				合計	930,561	2,724,028	3,306,806	-1,793,467	
2				0400000000 罰款及賠償收入	14,000	13,608	30,679	392	
	99			0420010000 教育部	14,000	13,608	30,679	392	
		1		0420010100 罰金罰鍰及息金	-	-	2,327	-	
			1	0420010101 罰金罰鍰	-	-	2,327	-	前年度決算數係各國立高級中等學校採購財物案廠商依契約繳交逾期交貨罰款及營繕工程廠商違約逾期完工之罰款等。
		2		0420010200 沒入及沒收財物	-	-	648	-	
			1	0420010201 沒入金	-	-	648	-	前年度決算數係僑光技術學院繳回沒收保證金及各國立高級中等學校採購案得標廠商未簽約沒收押標金及違約沒收履約保證金等收入。
		3		0420010300 賠償收入	14,000	13,608	27,703	392	
			1	0420010301 一般賠償收入	14,000	13,608	27,703	392	本年度預算數之內容與上年度之比較如下： 1. 教育部印製書刊廠商違約逾期交貨之賠償收入1,500千元，較上年度減列4,000千元。 2. 教育部公費留學生及公費生未依規定服務期滿賠償公費收入11,500千元，較上年度增列4,000千元。 3. 國立臺中圖書館圖書遺失或損壞之賠償及逾期歸還之罰款等收入1,000千元，較上年度增列400千元。 4. 上年度各國立高級中等學校圖書逾期歸還之罰款收入，本年度配合國立基隆高級中學等86所學校實施校務基金，改由國立高級中等學校校務基金編列，所列8千元如數減列。
3				0500000000 規費收入	34,275	41,210	54,018	-6,935	
	107			0520010000 教育部	34,275	41,210	54,018	-6,935	
		1		0520010100 行政規費收入	25,780	27,340	38,539	-1,560	

教育部 歲入來源別預算表

中華民國99年度

單位：新臺幣千元

經費門併計

科 目					本年度預算數	上年度預算數	前年度決算數	本年度與 上年度比較	說 明
款	項	目	節	名 稱					
			1	0520010101 審查費	10,600	10,700	13,626	-100	本年度預算數係教育部審查國民中小學九年一貫課程教材與高級中學教科用書審查費收入。
			2	0520010104 考試報名費	15,180	16,640	24,913	-1,460	本年度預算數之內容與上年度之比較如下： 1. 教育部辦理國外大學醫學與牙醫學系畢業生學歷甄試、留學生考試、對外華語教學能力認證考試、高中以下學校及幼稚園教師資格檢定考試等報名費收入15,180千元，較上年度減列1,060千元。 2. 上年度國立新竹教育大學附設實驗國民小學美術班招生及教師甄選考試報名費等收入，本年度配合該校預算併入國立新竹教育大學編列，所列400千元如數減列。
		2		0520010300 使用規費收入	8,495	13,870	15,479	-5,375	
			1	0520010305 資料使用費	685	1,562	2,713	-877	本年度預算數之內容與上年度之比較如下： 1. 教育部辦理公費留學考試、對外華語師資認證考試出售簡章及政府出版品銷售等收入655千元，較上年度減列545千元。 2. 國立海洋科技博物館籌備處工程招標出售招標文件等收入30千元，與上年度同。 3. 上年度各國立高級中等學校出售工程、設備之招標比價圖說費及學生申請成績證明工本費等收入，本年度配合國立基隆高級中學等86所學校實施校務基金，改由國立高級中等學校校務基金編列，所列332千元如數減列。
			2	0520010312 場地設施使用費	7,810	12,308	12,364	-4,498	本年度預算數之內容與上年度之比較如下： 1. 教育部經營台北市徐州路48-1號5樓部分國有房地租金收入69千元，與上年度同。 2. 教育部中部辦公室借用宿舍員工自薪資扣回繳庫數84千元，與上年度同。 3. 國家教育研究院籌備處借用宿舍員工

教育部
歲入來源別預算表

中華民國99年度

單位：新臺幣千元

經資門併計

科 目					本年度預算數	上年度預算數	前年度決算數	本年度與 上年度比較	說 明
款	項	目	節	名					
			3	0520010313 服務費			403		自薪資扣回繳庫數20千元，與上年度同。 4. 國立鳳凰谷鳥園遊客參觀門票收入及停車場清潔管理維護收入等7,637千元，與上年度同。 5. 上年度各國立高級中等學校借用宿舍員工自薪資扣回繳庫數，本年度配合國立基隆高級中學等86所學校實施校務基金，改由國立高級中等學校校務基金編列，所列3,726千元如數減列。 6. 上年度國立臺北教育大學附設實驗國民小學借用宿舍員工自薪資扣回繳庫數、教室及羽球場提供外界使用等收入，本年度配合該校預算併入國立臺北教育大學編列，所列372千元如數減列。 7. 上年度國立新竹教育大學附設實驗國民小學借用宿舍員工自薪資扣回繳庫數、場地提供外界使用及融合校區游泳池使用費等收入，本年度配合該校預算併入國立新竹教育大學編列，所列90千元如數減列。 8. 上年度國立臺中教育大學附設實驗國民小學員工使用停車場等收入，本年度配合該校預算併入國立臺中教育大學編列，所列35千元如數減列。 9. 上年度國立臺南大學附設實驗國民小學借用宿舍員工自薪資扣回繳庫數，本年度配合該校預算併入國立臺南大學編列，所列5千元如數減列。 10. 上年度國立臺東大學附設實驗國民小學游泳池使用費收入，本年度配合該校預算併入國立臺東大學編列，所列270千元如數減列。 前年度決算數係國家教育研究院籌備處辦理97年度高級中等以下學校與幼稚園教師資格檢定考試成績複查費及國立臺中圖書館提供讀者複印服務等收入。
4				0700000000 財產收入	1,171	6,428	35,182	-5,257	
	104			0720010000 教育部	1,171	6,428	35,182	-5,257	

教育部
歲入來源別預算表

中華民國99年度

單位：新臺幣千元

經費門併計

科 目				本年度預算數	上年度預算數	前年度決算數	本年度與 上年度比較	說 明	
款	項	目	節 名	稱					
		1	0720010100 財產孳息		1,156	3,873	21,093	-2,717	
		1	0720010101 利息收入		124	2,841	7,594	-2,717	本年度預算數之內容與上年度之比較如下： 1. 國立海洋科技博物館籌備處代辦經費存入公庫之利息收入100千元，較上年度增列70千元。 2. 國立臺中圖書館保管款專戶存款利息收入24千元，較上年度減列32千元。 3. 上年度各國立高級中等學校代辦經費存入公庫之利息收入，本年度配合國立基隆高級中學等86所學校實施校務基金，改由國立高級中等學校校務基金編列，所列2,755千元如數減列。
		2	0720010105 權利金		600	600	13,065	0	本年度預算數係教育部特殊教育評量工具銷售權利金收入。
		3	0720010106 租金收入		432	432	434	0	本年度預算數係國立鳳凰谷鳥園18家商店租金收入。
		2	0720010600 廢舊物資售價		15	2,555	14,089	-2,540	本年度預算數之內容與上年度之比較如下： 1. 教育部出售報廢電腦及廢鐵等收入15千元，與上年度同。 2. 上年度各國立高級中等學校出售報廢財產等收入，本年度配合國立基隆高級中學等86所學校實施校務基金，改由國立高級中等學校校務基金編列，所列2,540千元如數減列。
7			1100000000 其他收入		881,115	2,662,782	3,186,928	-1,781,667	
	106		1120010000 教育部		881,115	2,662,782	3,186,928	-1,781,667	
		1	1120010100 學雜費收入		-	1,767,811	2,829,980	-1,767,811	本年度預算數之內容與上年度之比較如下： 1. 上年度各國立高級中等學校收取學生之學費、課業費、學生作業費及補校學雜費等收入，本年度配合國立基隆高級中學等86所學校實施校務基金，改由國立高級中等學校校務基金編列，所列1,761,791千元如數減列。 2. 上年度國立臺北教育大學附設實驗國

教育部
歲入來源別預算表

中華民國99年度

單位：新臺幣千元

經費門併計

科				目	本年度預算數	上年度預算數	前年度決算數	本年度與 上年度比較	說 明
款	項	目	節	名					
				1120010900					民小學幼稚園學費收入，本年度配合該校預算併入國立臺北教育大學編列，所列1,600千元如數減列。
				1120010901					3. 上年度國立新竹教育大學附設實驗國民小學幼稚園學費收入，本年度配合該校預算併入國立新竹教育大學編列，所列2,240千元如數減列。
				1120010909					4. 上年度國立臺中教育大學附設實驗國民小學幼稚園學費收入，本年度配合該校預算併入國立臺中教育大學編列，所列600千元如數減列。
				1120010909					5. 上年度國立臺南大學附設實驗國民小學幼稚園學費收入，本年度配合該校預算併入國立臺南大學編列，所列1,000千元如數減列。
				1120010909					6. 上年度國立臺東大學附設實驗國民小學幼稚園學費收入，本年度配合該校預算併入國立臺東大學編列，所列580千元如數減列。
		2		雜項收入	881,115	894,971	356,947	-13,856	
		1		收回以前年度歲出	881,105	894,961	351,327	-13,856	本年度預算數係教育部以前年度補助各縣市政府及學校各項計畫經費執行結餘繳庫數。
		2		其他雜項收入	10	10	5,620	0	本年度預算數係教育部郵資機酬金收入。

教育部
歲出機關別預算表

中華民國99年度

單位：新臺幣千元

經費門併計

科					本年度預算數	上年度預算數	本年度與上年度 比	說 明
款	項	目	節	名				
11				0020000000 教育部主管	165,493,926	166,415,499	-921,573	
	1			0020010000 教育部	165,493,926	166,415,499	-921,573	本科目上年度法定預算數166,412,717千元，連同由臺灣省政府「一般行政」科目移入2,782千元，共計如表列上年度預算數。
				5120010000 教育支出	147,061,380	147,359,735	-298,355	
		1		5120010100 一般行政	715,527	700,120	15,407	1.本年度預算數715,527千元，包括人事費573,995千元，業務費115,623千元，設備及投資22,759千元，獎補助費3,150千元。 2.本年度預算數之內容與上年度之比較如下： (1)人員維持費573,995千元，較上年度核實減列人事費18千元。 (2)基本行政工作維持費118,773千元，較上年度增列擴大辦理政風業務研習、駐衛警服裝、總機與檔案點收業務人力及檔案庫房消毒等經費3,216千元。 (3)辦公房屋整修及購置事務機具經費22,759千元，較上年度增列辦公室整修及設備更新等經費12,209千元。
		2		5120010200 高等教育	72,195,036	69,445,761	2,749,275	
			1	5120010201 高等教育行政及督導	10,066,165	8,426,984	1,639,181	1.本年度預算數10,066,165千元，包括業務費139,087千元，獎補助費9,927,078千元。 2.本年度預算數之內容與上年度之比較如下： (1)高等教育行政工作維持費5,000千元，與上年度同。 (2)學術審議著作審查及設置國家講座經費55,000千元，與上年度同。 (3)強化人才培育及產學合作機制經費479,499千元，較上年度減列辦理產學合作高階研究人才培育計畫等經費93,968千元，增列大專畢業生就業服務(創業及就業診斷)方案計畫等經費135,139千元，計淨增41,171千元。 (4)改善教學研究環境及提升高等教育行政服務品質經費585,916千元，較上年度減列強化大學基礎設施及改善教學研究環境等經費65,276千元，增列提升醫護與中醫藥教育教學品質、強化大學校院營運及管理機制、提升高等教育行政服務品質及加速推動國立大學校院營建工程補助等35,536千元，計淨減29,740千元。 (5)推動大學評鑑制度及提升大學國際競爭力計畫經費215,750千元，較上年度增列補助大學校院招收國際留學生及辦理國際學術合作交流活動等經

教育部
歲出機關別預算表

經費門併計

中華民國99年度

單位：新臺幣千元

科 目					本年度預算數	上年度預算數	本年度與上年度 比	說 明
款	項	目	節	名 稱				
				5120010202	3,024,117	3,030,411	-6,294	費2,750千元。 (6)獎勵大學教學卓越第2期計畫總經費4,275,000千元，分4年辦理，98年度已編列600,000千元，本年度續編第2年經費1,225,000千元，較上年度增列625,000千元。另上年度獎勵大學教學卓越第1期計畫預算業已編竣，所列1,500,000千元如數減列。 (7)發展國際一流大學及頂尖研究中心計畫總經費50,000,000千元，分年辦理，94至98年度已編列40,000,000千元，本年度續編7,500,000千元，較上年度增列2,500,000千元。
			2	技術職業教育行政及督導				
				5120010203	40,569,798	38,432,999	2,136,799	1.本年度預算數3,024,117千元，包括業務費182,609千元，獎補助費2,841,508千元。 2.本年度預算數之內容與上年度之比較如下： (1)技術職業教育行政工作維持費4,604千元，與上年度同。 (2)輔導改進技專校院之管理及發展經費136,567千元，較上年度減列推動技專校院多元入學方案經費1,100千元。 (3)產學合作及技職教師研習經費880,309千元，較上年度減列啓動人力扎根計畫經費60,000千元，增列推動產學合作加強技專校院應用研究能力及學生到業界實習計畫等經費452,221千元，計淨增392,221千元。 (4)技職教育行政革新與國際交流及評鑑經費263,365千元，較上年度減列技專校院改善基本設施及充實各項軟硬體等經費60,746千元。 (5)強化技職教育學制及特色經費464,272千元，較上年度減列產學攜手計畫23,000千元，增列輔導技專校院轉型發展及提升技職教育11,331千元，計淨減11,669千元。 (6)獎勵科技校院教學卓越第2期計畫總經費4,425,000千元，分4年辦理，98年度已編列600,000千元，本年度續編第2年經費1,275,000千元，較上年度增列675,000千元。另上年度獎勵科技校院教學卓越第1期計畫預算業已編竣，所列1,000,000千元如數減列。
			3	國立大學校院教學與研究補助				

教育部
歲出機關別預算表

中華民國99年度

單位：新臺幣千元

經費門併計

科					本年度預算數	上年度預算數	本年度與上年度 比	說 明
款	項	目	節	名				
								0,186千元。 <2>國立政治大學1,507,955千元，較上年度增列33,150千元。 <3>國立清華大學1,306,060千元，較上年度增列4,163千元。 <4>國立中興大學1,580,671千元，較上年度增列77,463千元。 <5>國立成功大學2,448,353千元，較上年度增列280,138千元。 <6>國立交通大學1,392,447千元，較上年度增列58,836千元。 <7>國立中央大學1,132,550千元，較上年度增列16,920千元。 <8>國立中山大學1,046,504千元，較上年度增列69,451千元。 <9>國立中正大學987,444千元，較上年度增列23,531千元。 <10>國立臺灣海洋大學811,359千元，較上年度增列31,570千元。 <11>國立陽明大學826,421千元，較上年度增列44,675千元。 <12>國立東華大學1,106,190千元，較上年度增列67,803千元。 <13>國立暨南國際大學536,626千元，較上年度增列10,424千元。 <14>國立臺北大學738,364千元，較上年度增列74,780千元。 <15>國立嘉義大學1,158,652千元，較上年度增列100,800千元。 <16>國立高雄大學422,557千元，較上年度增列43,645千元。 <17>國立臺東大學497,881千元，較上年度增列127,469千元。 <18>國立宜蘭大學533,733千元，較上年度增列25,281千元。 <19>國立聯合大學485,045千元，較上年度增列67,939千元。 <20>國立臺南大學569,031千元，較上年度增列137,736千元。 <21>國立臺灣師範大學1,706,997千元，較上年度增列43,130千元。 <22>國立彰化師範大學674,656千元，較上年度增列11,758千元。 <23>國立高雄師範大學600,490千元，較上年度增列28,999千元。 <24>國立臺北教育大學610,559千元，較上年度增列151,240千元。

**教育部
歲出機關別預算表**

中華民國99年度

單位：新臺幣千元

經費門併計

科					目	本年度預算數	上年度預算數	本年度與上年度 比	說	明
款	項	目	節	名	稱					
									<25>國立新竹教育大學521,099千元，較上年度增 列124,363千元。 <26>國立臺中教育大學520,765千元，較上年度增 列104,822千元。 <27>國立屏東教育大學497,217千元，較上年度增 列11,700千元。 <28>國立臺北藝術大學400,667千元，較上年度增 列6,100千元。 <29>國立臺灣藝術大學444,010千元，較上年度增 列35,980千元。 <30>國立臺南藝術大學310,331千元，較上年度增 列18,221千元。 <31>國立空中大學210,000千元，較上年度增列10, 000千元。 <32>國立臺灣科技大學831,732千元，較上年度增 列37,327千元。 <33>國立臺北科技大學818,027千元，較上年度增 列56,212千元。 <34>國立雲林科技大學700,986千元，較上年度增 列44,040千元。 <35>國立虎尾科技大學635,991千元，較上年度增 列56,391千元。 <36>國立高雄第一科技大學492,734千元，較上年 度增列26,560千元。 <37>國立高雄應用科技大學658,397千元，較上年 度增列10,605千元。 <38>國立高雄海洋科技大學459,177千元，較上年 度增列4,000千元。 <39>國立屏東科技大學668,768千元，較上年度增 列23,389千元。 <40>國立澎湖科技大學262,233千元，較上年度增 列17,186千元。 <41>國立勤益科技大學527,324千元，較上年度增 列43,292千元。 <42>國立體育大學291,993千元，較上年度增列13, 125千元。 <43>國立臺北護理學院340,219千元，較上年度增 列21,729千元。 <44>國立臺灣體育學院286,710千元，較上年度增 列4,000千元。 <45>國立臺北商業技術學院491,478千元，較上年 度增列8,913千元。 <46>國立臺中技術學院617,156千元，較上年度增 列4,900千元。 <47>國立高雄餐旅學院269,483千元，較上年度增 列7,407千元。 <48>國立屏東商業技術學院279,516千元，較上年	

教育部
歲出機關別預算表

經費門併計

中華民國99年度

單位：新臺幣千元

科 目					本年度預算數	上年度預算數	本年度與上年度 比	說 明
款	項	目	節	名				
				5120010204				度增列6,617千元。 <49>國立金門技術學院165,517千元，較上年度增列31,896千元。 <50>國立臺灣戲曲學院395,672千元，較上年度增列13,077千元。 <51>國立臺中護理專科學校134,176千元，較上年度增列7,714千元。 <52>國立臺南護理專科學校131,284千元，較上年度增列7,677千元。 <53>國立臺東專科學校272,968千元，較上年度增列7,452千元。 (2)教學醫院學生臨床教學研究與補助經費701,889千元，較上年度減列318,983千元，包括： <1>國立臺灣大學醫學院附設醫院290,280千元，較上年度減列321,322千元。 <2>國立成功大學醫學院附設醫院288,189千元，較上年度增列1,919千元。 <3>國立陽明大學附設醫院123,420千元，較上年度增列420千元。
			4	私立學校教學獎助	18,534,956	19,555,367	-1,020,411	1.本科目上年度法定預算數19,415,367千元，配合科目調整，由「社會教育行政及督導」科目移入補助私立進修學院及專科進修學校學生學雜費減免140,000千元，合共如列數。 2.本年度預算數18,534,956千元，包括業務費54,072千元，獎補助費18,480,884千元。 3.本年度預算數之內容與上年度之比較如下： (1)輔導私立大專校院整體發展獎助經費7,241,810千元，較上年度增列私立技專校院整體發展補助及績效型獎助經費299,500千元。 (2)私立大專校院學生團體保險費90,000千元，較上年度減列100千元。 (3)補助私立大專校院建築貸款利息經費86,000千元，較上年度減列2,000千元。 (4)學生學雜費減免及工讀助學金補助4,600,632千元，較上年度減列補助私立大專校院研究生獎助學金50,000千元及納入振興經濟擴大公共建設特別預算編列之補助私立大專校院學生工讀助學金212,000千元，增列補助私立大專校院學生學雜費減免191,832千元，計淨減70,168千元。 (5)補助私立大專校院學生就學貸款利息經費405,144千元，較上年度減列委託財團法人中小企業信用保證基金辦理就學貸款業務等經費560千元及納入振興經濟擴大公共建設特別預算編列之補助私立大專校院學生就學貸款利息3,153,862千元，增列撥付財團法人中小企業信用保證基金390,000千元，計淨減2,764,422千元。

教育部
歲出機關別預算表

中華民國99年度

單位：新臺幣千元

經費門併計

科 目					本年度預算數	上年度預算數	本年度與上年度 比	說 明
款	項	目	節	名				
				5120010300 中等教育	43,561,328	48,316,672	-4,755,344	(6)輔導私立大專校院學生事務與輔導工作經費244,620千元，較上年度減列180千元。 (7)補助私立學校教職員退撫經費及保險費2,969,843千元，較上年度增列補助私立學校教職員參加私立學校退撫新制之提撥費用與輔導私立學校退撫儲金管理業務及所需人力等經費1,669,843千元。 (8)輔導私立大專校院財務及會計行政經費28,826千元，較上年度減列輔導各私立大專校院健全會計系統電腦化等經費693千元。 (9)私立學校軍訓教官與護理教師待遇及進用學輔人力經費2,699,930千元，較上年度減列私立學校軍訓教官待遇(含考績獎金)、政府負擔之退撫基金與全民健康保險費等219,409千元，增列私立大專校院學生事務與輔導工作專業人力經費及私立學校軍訓教官參加軍人保險之保險費等69,339千元，計淨減150,070千元。 (10)輔導海外台灣學校及大陸台商子弟學校整體發展經費168,151千元，較上年度減列補助大陸地區台商子弟學校之教師進修與補助學生學費及學生團體保險費等經費8,121千元，增列補助大陸地區台商子弟學校軟硬體設備、教材、圖書，以及發展為臺灣書院等經費6,000千元，計淨減2,121千元。
			1	5120010301 中等教育督導及師資培育	940,376	1,013,463	-73,087	1.本科目上年度法定預算數1,122,463千元，配合科目調整，移出縣(市)立高中優質化計畫經費109,000千元至「中等教育管理」科目，淨計如列數。 2.本年度預算數940,376千元，包括業務費383,443千元，獎補助費556,933千元。 3.本年度預算數之內容與上年度之比較如下： (1)中等教育督導及師資培育行政工作維持費5,042千元，較上年度減列辦公器具養護費等150千元。 (2)辦理國際奧林匹亞競賽及科學教育經費134,708千元，較上年度減列參加國際競賽獲獎學生獎學金等經費15,048千元，增列高中科學班試辦計畫等經費7,706千元，計淨減7,342千元。 (3)均衡高中教育發展經費351,634千元，較上年度減列捐助成立專責測驗中心基金等經費51,919千元，增列辦理國中基測題庫研發與高中教科書審定等經費18,350千元，計淨減33,569千元。 (4)健全師資培育經費287,380千元，較上年度減列補助實習教師教育實習津貼與提供弱勢及優秀學生參加師資培育之獎學金等經費33,406千元。

教育部 歲出機關別預算表

中華民國99年度

單位：新臺幣千元

經費門併計

科 目					本年度預算數	上年度預算數	本年度與上年度 比	說 明
款	項	目	節	名 稱				
				5120010302 2 中等教育管理	12,546,587	14,450,859	-1,904,272	<p>(5)教師資格檢定評鑑課程認定及社教機構或法人認可經費25,745千元，較上年度減列辦理高中以下學校教師資格檢定考試等經費27,105千元。</p> <p>(6)教師在職進修經費135,867千元，較上年度增列教師專業成長提升計畫等經費28,485千元。</p> <p>1.本科目上年度法定預算數14,781,859千元，配合科目調整，移出國民中小學及幼稚園學生投保團體保險經費440,000千元至「國民教育行政及督導」科目，另由「中等教育督導及師資培育」科目移入縣(市)立高中優質化計畫經費109,000千元，淨計如列數。</p> <p>2.本年度預算數12,546,587千元，包括人事費182,770千元，業務費173,642千元，設備及投資6,401千元，獎補助費12,183,774千元。</p> <p>3.本年度預算數之內容與上年度之比較如下：</p> <p>(1)人員維持費182,770千元，較上年度減列員工退休退職給付等2,090千元。</p> <p>(2)基本行政工作維持費76,899千元，較上年度減列辦公大樓水電費等1,460千元，增列雜項設備汰舊換新等經費290千元，計淨減1,170千元。</p> <p>(3)特殊教育與教師進修及登記經費1,495,571千元，較上年度增列身心障礙學生、身心障礙人士子女及低收入戶學生減免學雜費等101,971千元。</p> <p>(4)高級中學管理經費6,971,620千元，較上年度減列補助就讀高級中等學校學生學雜費及補助公私立高中職教師專業發展計畫等經費454,436千元，納入振興經濟擴大公共建設特別預算編列之補助高級中等學校學生就學貸款利息500,000千元，增列私立學校教職員退撫基金不足之補助190,000千元，計淨減764,436千元。</p> <p>(5)高級職業學校管理經費2,799,441千元，較上年度減列充實或改善國立高職實習工廠設備等經費354,419千元，納入振興經濟擴大公共建設特別預算編列之高職建教合作班學生免學費補助620,000千元，合共減列974,419千元。</p> <p>(6)地方及進修教育管理經費851,362千元，較上年度減列補助國立高級中等學校辦理校內班際比賽及體育樂營等經費197,938千元，增列補助高中職原住民學生學雜費減免及補助學校辦理投保場所公共意外責任保險之保險費206,620千元，計淨增8,682千元。</p> <p>(7)建校與修建及設備168,924千元，較上年度減列補助國立高級中等學校老舊危險校舍耐震詳細評估、補強及整建經費382,400千元，增列補助國立高級中等學校辦理延續性工程及天然災害復原所需經費等109,590千元，計淨減272,810千元。</p>

教育部
歲出機關別預算表

經費門併計

中華民國99年度

單位：新臺幣千元

科 目					本年度預算數	上年度預算數	本年度與上年度 比	說 明
款	項	目	節	名 稱				
			3	5120010303 各國立高級中等學校	-	17,933,446	-17,933,446	上年度預算數係國立基隆高級中學等86校運作所需之一般教學訓輔、教學設備購置及校舍改建等經費，本年度配合納入國立高級中等學校校務基金運作，實施校務基金，所列17,933,446千元如數減列。
			4	5120010304 國立高級中等學校教學與訓輔補助	30,074,365	14,918,904	15,155,461	<p>1. 本年度預算數30,074,365千元，均為獎補助費，係補助納入「國立高級中等學校校務基金」運作之178所國立高級中等學校所需一般教學與訓輔經費。</p> <p>2. 本年度預算數之內容與上年度之比較如下：</p> <p>(1) 補助國立宜蘭高級中學教學與訓輔等經費150,637千元，較上年度增列7,944千元。</p> <p>(2) 補助國立羅東高級中學教學與訓輔等經費137,628千元，較上年度增列5,426千元。</p> <p>(3) 補助國立臺灣師範大學附屬高級中學教學與訓輔等經費363,242千元，較上年度增列5,824千元。</p> <p>(4) 補助國立政治大學附屬高級中學教學與訓輔等經費105,304千元，較上年度增列5,029千元。</p> <p>(5) 補助國立板橋高級中學教學與訓輔等經費195,373千元，較上年度增列10,699千元。</p> <p>(6) 補助國立中和高級中學教學與訓輔等經費168,066千元，較上年度增列7,372千元。</p> <p>(7) 補助國立新店高級中學教學與訓輔等經費149,219千元，較上年度增列14,701千元。</p> <p>(8) 補助國立三重高級中學教學與訓輔等經費155,027千元，較上年度增列14,315千元。</p> <p>(9) 補助國立華僑實驗高級中學教學與訓輔等經費211,349千元，較上年度增列13,636千元。</p> <p>(10) 補助國立桃園高級中學教學與訓輔等經費197,011千元，較上年度增列10,975千元。</p> <p>(11) 補助國立武陵高級中學教學與訓輔等經費196,945千元，較上年度增列14,380千元。</p> <p>(12) 補助國立楊梅高級中學教學與訓輔等經費158,881千元，較上年度增列14,371千元。</p> <p>(13) 補助國立陽明高級中學教學與訓輔等經費187,315千元，較上年度增列12,460千元。</p> <p>(14) 補助國立中壢高級中學教學與訓輔等經費186,961千元，較上年度增列12,734千元。</p> <p>(15) 補助國立內壢高級中學教學與訓輔等經費154,600千元，較上年度增列14,745千元。</p> <p>(16) 補助國立竹東高級中學教學與訓輔等經費139,895千元，較上年度增列6,135千元。</p> <p>(17) 補助國立竹北高級中學教學與訓輔等經費194,210千元，較上年度增列11,580千元。</p> <p>(18) 補助國立關西高級中學教學與訓輔等經費116,922千元，較上年度增列8,163千元。</p> <p>(19) 補助國立苗栗高級中學教學與訓輔等經費135,4</p>

教育部 歲出機關別預算表

中華民國99年度

單位：新臺幣千元

經費門併計

科 目					本年度預算數	上年度預算數	本年度與上年度 比	說 明
款	項	目	節	名 稱				
								10千元，較上年度增列7,091千元。 (20)補助國立竹南高級中學教學與訓輔等經費144,872千元，較上年度增列5,437千元。 (21)補助國立苑裡高級中學教學與訓輔等經費97,827千元，較上年度增列14,257千元。 (22)補助國立豐原高級中學教學與訓輔等經費154,858千元，較上年度增列5,287千元。 (23)補助國立清水高級中學教學與訓輔等經費144,060千元，較上年度增列14,454千元。 (24)補助國立大里高級中學教學與訓輔等經費118,759千元，較上年度增列12,105千元。 (25)補助國立台中第一高級中學教學與訓輔等經費243,702千元，較上年度增列10,436千元。 (26)補助國立暨南國際大學附屬高級中學教學與訓輔等經費145,228千元，較上年度增列12,975千元。 (27)補助國立員林高級中學教學與訓輔等經費153,352千元，較上年度增列7,966千元。 (28)補助國立斗六高級中學教學與訓輔等經費158,351千元，較上年度增列8,429千元。 (29)補助國立北港高級中學教學與訓輔等經費115,389千元，較上年度增列2,858千元。 (30)補助國立新港藝術高級中學教學與訓輔等經費57,941千元，較上年度增列12,116千元。 (31)補助國立新營高級中學教學與訓輔等經費147,387千元，較上年度增列3,860千元。 (32)補助國立台南大學附屬高級中學教學與訓輔等經費190,169千元，較上年度增列3,518千元。 (33)補助國立台南第一高級中學教學與訓輔等經費220,230千元，較上年度增列8,011千元。 (34)補助國立台南第二高級中學教學與訓輔等經費184,759千元，較上年度增列9,788千元。 (35)補助國立高雄師範大學附屬高級中學教學與訓輔等經費146,403千元，較上年度增列6,241千元。 (36)補助國立中山大學附屬高級中學教學與訓輔等經費119,560千元，較上年度增列8,567千元。 (37)補助國立鳳山高級中學教學與訓輔等經費179,807千元，較上年度增列15,471千元。 (38)補助國立台東高級中學教學與訓輔等經費133,646千元，較上年度增列8,283千元。 (39)補助國立台東體育實驗高級中學教學與訓輔等經費111,991千元，較上年度增列10,169千元。 (40)補助國立花蓮高級中學教學與訓輔等經費140,430千元，較上年度增列10,802千元。 (41)補助國立金門高級中學教學與訓輔等經費148,427千元，較上年度增列10,308千元。

教育部
歲出機關別預算表

中華民國99年度

單位：新臺幣千元

經費門併計

科 目					本年度預算數	上年度預算數	本年度與上年度 比	說 明
款	項	目	節	名 稱				
								(42)補助國立新竹女子高級中學教學與訓輔等經費171,454千元，較上年度增列9,161千元。
								(43)補助國立台中女子高級中學教學與訓輔等經費180,886千元，較上年度增列9,839千元。
								(44)補助國立彰化女子高級中學教學與訓輔等經費144,355千元，較上年度增列11,887千元。
								(45)補助國立嘉義女子高級中學教學與訓輔等經費154,396千元，較上年度增列7,776千元。
								(46)補助國立台南女子高級中學教學與訓輔等經費180,971千元，較上年度增列8,439千元。
								(47)補助國立台南家齊女子高級中學教學與訓輔等經費167,799千元，較上年度增列5,279千元。
								(48)補助國立台東女子高級中學教學與訓輔等經費104,851千元，較上年度增列5,271千元。
								(49)補助國立花蓮女子高級中學教學與訓輔等經費125,205千元，較上年度增列3,887千元。
								(50)補助國立羅東高級工業職業學校教學與訓輔等經費184,179千元，較上年度增列13,461千元。
								(51)補助國立海山高級工業職業學校教學與訓輔等經費279,116千元，較上年度增列9,910千元。
								(52)補助國立大甲高級工業職業學校教學與訓輔等經費185,465千元，較上年度增列13,617千元。
								(53)補助國立員林崇實高級工業職業學校教學與訓輔等經費193,103千元，較上年度增列7,916千元。
								(54)補助國立永靖高級工業職業學校教學與訓輔等經費165,094千元，較上年度增列7,672千元。
								(55)補助國立秀水高級工業職業學校教學與訓輔等經費199,460千元，較上年度增列21,620千元。
								(56)補助國立彰化師範大學附屬高級工業職業學校教學與訓輔等經費251,204千元，較上年度增列20,572千元。
								(57)補助國立台南高級工業職業學校教學與訓輔等經費338,636千元，較上年度增列15,399千元。
								(58)補助國立新營高級工業職業學校教學與訓輔等經費183,527千元，較上年度增列11,103千元。
								(59)補助國立新化高級工業職業學校教學與訓輔等經費153,107千元，較上年度增列19,588千元。
								(60)補助國立台中高級農業職業學校教學與訓輔等經費269,113千元，較上年度增列19,669千元。
								(61)補助國立佳冬高級農業職業學校教學與訓輔等經費157,089千元，較上年度增列15,162千元。
								(62)補助國立花蓮高級農業職業學校教學與訓輔等經費169,330千元，較上年度增列11,373千元。
								(63)補助國立彰化高級商業職業學校教學與訓輔等經費229,413千元，較上年度增列2,724千元。
								(64)補助國立嘉義高級商業職業學校教學與訓輔等

教育部
歲出機關別預算表

經費門併計

中華民國99年度

單位：新臺幣千元

科 目					本年度預算數	上年度預算數	本年度與上年度 比	說 明
款	項	目	節	名 稱				
								經費155,786千元，較上年度增列4,707千元。 (65)補助國立台南高級商業職業學校教學與訓輔等經費197,700千元，較上年度增列7,401千元。 (66)補助國立台東高級商業職業學校教學與訓輔等經費164,650千元，較上年度增列3,065千元。 (67)補助國立花蓮高級商業職業學校教學與訓輔等經費147,485千元，較上年度增列15,237千元。 (68)補助國立桃園高級農工職業學校教學與訓輔等經費273,413千元，較上年度增列19,027千元。 (69)補助國立龍潭高級農工職業學校教學與訓輔等經費163,275千元，較上年度增列12,853千元。 (70)補助國立苗栗高級農工職業學校教學與訓輔等經費234,929千元，較上年度增列14,467千元。 (71)補助國立大湖高級農工職業學校教學與訓輔等經費128,746千元，較上年度增列11,145千元。 (72)補助國立霧峰高級農工職業學校教學與訓輔等經費172,198千元，較上年度增列46千元。 (73)補助國立民雄高級農工職業學校教學與訓輔等經費163,003千元，較上年度增列14,337千元。 (74)補助國立北門高級農工職業學校教學與訓輔等經費207,471千元，較上年度增列10,558千元。 (75)補助國立岡山高級農工職業學校教學與訓輔等經費250,780千元，較上年度增列11,217千元。 (76)補助國立旗山(高級農工職業學校教學與訓輔等經費173,761千元，較上年度增列20,071千元。 (77)補助國立金門高級農工職業學校教學與訓輔等經費203,120千元，較上年度減列5,695千元。 (78)補助國立三重高級商工職業學校教學與訓輔等經費245,687千元，較上年度增列5,437千元。 (79)補助國立鳳山高級商工職業學校教學與訓輔等經費254,067千元，較上年度增列7,102千元。 (80)補助國立恆春高級工商職業學校教學與訓輔等經費136,182千元，較上年度增列791千元。 (81)補助國立關山高級工商職業學校教學與訓輔等經費122,773千元，較上年度增列13,881千元。 (82)補助國立台中高級家事商業職業學校教學與訓輔等經費245,015千元，較上年度增列12,748千元。 (83)補助國立員林高級家事商業職業學校教學與訓輔等經費152,555千元，較上年度增列7,257千元。 (84)補助國立北斗高級家事商業職業學校教學與訓輔等經費142,109千元，較上年度增列13,332千元。 (85)補助國立嘉義高級家事職業學校教學與訓輔等經費143,394千元，較上年度增列3,831千元。 (86)補助國立蘇澳高級海事水產職業學校教學與訓

教育部
歲出機關別預算表

經費門併計

中華民國99年度

單位：新臺幣千元

科 目 節 名					本年度預算數	上年度預算數	本年度與上年度 比	說 明
款	項	目	節	名				
								輔等經費158,796千元，較上年度增列12,002千元。 (87)補助國立台中啓聰學校教學與訓輔等經費189,310千元，較上年度增列3,478千元。 (88)補助國立台中啓明學校教學與訓輔等經費143,362千元，較上年度增列2,275千元。 (89)補助國立彰化啓智學校教學與訓輔等經費206,435千元，較上年度增列16,091千元。 (90)補助國立嘉義啓智學校教學與訓輔等經費160,542千元，較上年度增列18,292千元。 (91)補助國立宜蘭特殊教育學校教學與訓輔等經費76,647千元，較上年度增列11,510千元。 (92)補助國立苗栗特殊教育學校教學與訓輔等經費88,111千元，較上年度增列14,588千元。 (93)新增補助國立基隆高級中學教學與訓輔等經費160,572千元。 (94)新增補助國立泰山高級中學教學與訓輔等經費217,558千元。 (95)新增補助國立新莊高級中學教學與訓輔等經費161,446千元。 (96)新增補助國立林口高級中學教學與訓輔等經費121,709千元。 (97)新增補助國立新竹高級中學教學與訓輔等經費182,934千元。 (98)新增補助國立卓蘭實驗高級中學教學與訓輔等經費161,963千元。 (99)新增補助國立大甲高級中學教學與訓輔等經費158,857千元。 (100)新增補助國立台中第二高級中學教學與訓輔等經費228,709千元。 (101)新增補助國立台中文華高級中學教學與訓輔等經費200,416千元。 (102)新增補助國立南投高級中學教學與訓輔等經費166,591千元。 (103)新增補助國立竹山高級中學教學與訓輔等經費161,437千元。 (104)新增補助國立中興高級中學教學與訓輔等經費128,902千元。 (105)新增補助國立彰化高級中學教學與訓輔等經費193,108千元。 (106)新增補助國立鹿港高級中學教學與訓輔等經費153,848千元。 (107)新增補助國立溪湖高級中學教學與訓輔等經費139,012千元。 (108)新增補助國立虎尾高級中學教學與訓輔等經費142,250千元。 (109)新增補助國立嘉義高級中學教學與訓輔等經費

教育部
歲出機關別預算表

中華民國99年度

單位：新臺幣千元

經費門併計

科 目					本年度預算數	上年度預算數	本年度與上年度 比	說 明
款	項	目	節	名 稱				
								211,859千元。 (110)新增補助國立東石高級中學教學與訓輔等經費151,717千元。 (111)新增補助國立後壁高級中學教學與訓輔等經費146,838千元。 (112)新增補助國立新化高級中學教學與訓輔等經費121,425千元。 (113)新增補助國立新豐高級中學教學與訓輔等經費116,414千元。 (114)新增補助國立北門高級中學教學與訓輔等經費109,498千元。 (115)新增補助國立善化高級中學教學與訓輔等經費110,747千元。 (116)新增補助國立岡山高級中學教學與訓輔等經費138,858千元。 (117)新增補助國立鳳新高級中學教學與訓輔等經費191,147千元。 (118)新增補助國立旗美高級中學教學與訓輔等經費108,497千元。 (119)新增補助國立屏東高級中學教學與訓輔等經費184,249千元。 (120)新增補助國立屏北高級中學教學與訓輔等經費70,079千元。 (121)新增補助國立潮州高級中學教學與訓輔等經費138,902千元。 (122)新增補助國立玉里高級中學教學與訓輔等經費146,312千元。 (123)新增補助國立馬公高級中學教學與訓輔等經費167,421千元。 (124)新增補助國立馬祖高級中學教學與訓輔等經費82,094千元。 (125)新增補助國立蘭陽女子高級中學教學與訓輔等經費128,062千元。 (126)新增補助國立基隆女子高級中學教學與訓輔等經費177,581千元。 (127)新增補助國立屏東女子高級中學教學與訓輔等經費157,971千元。 (128)新增補助國立瑞芳高級工業職業學校教學與訓輔等經費204,465千元。 (129)新增補助國立新竹高級工業職業學校教學與訓輔等經費200,035千元。 (130)新增補助國立沙鹿高級工業職業學校教學與訓輔等經費221,512千元。 (131)新增補助國立東勢高級工業職業學校教學與訓輔等經費231,808千元。 (132)新增補助國立台中高級工業職業學校教學與訓輔等經費402,825千元。

教育部
歲出機關別預算表

中華民國99年度

單位：新臺幣千元

經費門併計

科 目					本年度預算數	上年度預算數	本年度與上年度 比	說 明
款	項	目	節	名				
								(133)新增補助國立埔里高級工業職業學校教學與訓 輔等經費161,851千元。
								(134)新增補助國立嘉義高級工業職業學校教學與訓 輔等經費322,762千元。
								(135)新增補助國立屏東高級工業職業學校教學與訓 輔等經費256,740千元。
								(136)新增補助國立花蓮高級工業職業學校教學與訓 輔等經費248,909千元。
								(137)新增補助國立仁愛高級農業職業學校教學與訓 輔等經費98,778千元。
								(138)新增補助國立宜蘭高級商業職業學校教學與訓 輔等經費177,695千元。
								(139)新增補助國立羅東高級商業職業學校教學與訓 輔等經費155,321千元。
								(140)新增補助國立中壢高級商業職業學校教學與訓 輔等經費205,246千元。
								(141)新增補助國立新竹高級商業職業學校教學與訓 輔等經費149,063千元。
								(142)新增補助國立苗栗高級商業職業學校教學與訓 輔等經費121,919千元。
								(143)新增補助國立豐原高級商業職業學校教學與訓 輔等經費199,986千元。
								(144)新增補助國立南投高級商業職業學校教學與訓 輔等經費130,235千元。
								(145)新增補助國立華南高級商業職業學校教學與訓 輔等經費147,614千元。
								(146)新增補助國立員林高級農工職業學校教學與訓 輔等經費195,473千元。
								(147)新增補助國立西螺高級農工職業學校教學與訓 輔等經費183,776千元。
								(148)新增補助國立虎尾高級農工職業學校教學與訓 輔等經費160,460千元。
								(149)新增補助國立北港高級農工職業學校教學與訓 輔等經費150,060千元。
								(150)新增補助國立曾文高級農工職業學校教學與訓 輔等經費209,940千元。
								(151)新增補助國立內埔高級農工職業學校教學與訓 輔等經費161,900千元。
								(152)新增補助國立基隆高級商工職業學校教學與訓 輔等經費215,914千元。
								(153)新增補助國立淡水高級商工職業學校教學與訓 輔等經費271,141千元。
								(154)新增補助國立草屯高級商工職業學校教學與訓 輔等經費220,968千元。
								(155)新增補助國立水里高級商工職業學校教學與訓 輔等經費117,960千元。
								(156)新增補助國立土庫高級商工職業學校教學與訓

教育部
歲出機關別預算表

經費門併計

中華民國99年度

單位：新臺幣千元

科 目					本年度預算數	上年度預算數	本年度與上年度較比	說 明
款	項	目	節	名 稱				
				5120010400 國民教育	10,101,078	9,693,715	407,363	輔等經費123,700千元。 (157)新增補助國立白河高級商工職業學校教學與訓輔等經費136,299千元。 (158)新增補助國立光復高級商工職業學校教學與訓輔等經費87,441千元。 (159)新增補助國立二林高級商工職業學校教學與訓輔等經費173,717千元。 (160)新增補助國立玉井高級商工職業學校教學與訓輔等經費117,626千元。 (161)新增補助國立頭城高級家事商業職業學校教學與訓輔等經費151,526千元。 (162)新增補助國立中壢高級家事商業職業學校教學與訓輔等經費114,103千元。 (163)新增補助國立斗六高級家事商業職業學校教學與訓輔等經費110,332千元。 (164)新增補助國立曾文高級家事商業職業學校教學與訓輔等經費107,412千元。 (165)新增補助國立基隆高級海事職業學校教學與訓輔等經費261,557千元。 (166)新增補助國立台南高級海事水產職業學校教學與訓輔等經費110,959千元。 (167)新增補助國立東港高級海事水產職業學校教學與訓輔等經費134,398千元。 (168)新增補助國立澎湖高級海事水產職業學校教學與訓輔等經費220,529千元。 (169)新增補助國立成功商業水產職業學校教學與訓輔等經費76,099千元。 (170)新增補助國立台南啓聰學校教學與訓輔等經費194,974千元。 (171)新增補助國立和美實驗學校教學與訓輔等經費182,803千元。 (172)新增補助國立林口啓智學校教學與訓輔等經費207,057千元。 (173)新增補助國立桃園啓智學校教學與訓輔等經費226,404千元。 (174)新增補助國立台南啓智學校教學與訓輔等經費198,092千元。 (175)新增補助國立花蓮啓智學校教學與訓輔等經費126,705千元。 (176)新增補助國立基隆特殊教育學校教學與訓輔等經費63,646千元。 (177)新增補助國立台中特殊教育學校教學與訓輔等經費144,810千元。 (178)新增補助國立雲林特殊教育學校教學與訓輔等經費90,639千元。

教育部
歲出機關別預算表

經費門併計

中華民國99年度

單位：新臺幣千元

科 目				本年度預算數	上年度預算數	本年度與上年度 比	說 明
款	項	目	節 名				
		1	5120010401 國民教育行政及督導	10,101,078	9,001,973	1,099,105	<p>1.本科目上年度法定預算數8,561,973千元，配合科目調整，由「中等教育管理」科目移入國民中小學及幼稚園學生投保團體保險經費440,000千元，合共如列數。</p> <p>2.本年度預算數10,101,078千元，包括業務費353,805千元，獎補助費9,747,273千元。</p> <p>3.本年度預算數之內容與上年度之比較如下：</p> <p>(1)國民中小學基本需求經費3,715,012千元，較上年度減列建置學生學習成就評量資料庫、辦理校長領導暨教師教學卓越獎之評選、補助離島地區國民中小學學生學雜費與交通費等13,000千元，增列辦理推動國民教育課程與創造力教育、攜手計畫課後扶助方案、國民中小學閱讀計畫、整建與改善國民中小學無障礙環境相關設施及其他設備充實、辦理地方教育統合視導獎勵等經費306,814千元，計淨增293,814千元。</p> <p>(2)推動精緻國民教育計畫經費1,808,500千元，較上年度減列補助各縣市政府提升國民小學教師員額編制、教學人力及校園安全環境維護等經費62,200千元，增列增置偏遠及小校國民中學教師員額計畫經費50,000千元，計淨減12,200千元。</p> <p>(3)發展並健全幼稚教育經費3,384,665千元，較上年度減列發放幼兒教育券與友善教保服務實驗計畫等經費79,310千元，增列扶持5歲幼兒教育計畫經費900,000千元，計淨增820,690千元。</p> <p>(4)推動教育優先區計畫經費764,030千元，較上年度減列推動教育優先區計畫經費47,970千元，納入振興經濟擴大公共建設特別預算編列之補助國民中小學弱勢學生代收代辦費61,300千元，增列補助國民小學弱勢學生兒童課後照顧服務經費100,000千元，計淨減9,270千元。</p> <p>(5)推動國民中小學英語教學計畫78,871千元，較上年度減列推動英語教育與充實設備及鼓勵教師至偏遠地區服務等經費13,929千元。</p> <p>(6)推動國中技藝教育經費350,000千元，較上年度增列推動技藝教育課程及規劃辦理技藝競賽等經費20,000千元。</p>
		2	5120010402 北大附小國民教育及教育實驗	-	251,495	-251,495	<p>上年度國立臺北教育大學附設實驗國民小學預算改併入國立臺北教育大學編列，所列251,495千元如數減列。</p>
		3	5120010403 竹大附小國民教育及教育實驗	-	118,940	-118,940	<p>上年度國立新竹教育大學附設實驗國民小學預算改併入國立新竹教育大學編列，所列118,940千元如數減列。</p>

**教育部
歲出機關別預算表**

中華民國99年度

單位：新臺幣千元

經費門併計

科 目				本年度預算數	上年度預算數	本年度與上年度 比	說 明	
款	項	目	節 名 稱					
			4	5120010404 中大附小國民教育及教育實驗	-	93,614	-93,614	上年度國立臺中教育大學附設實驗國民小學預算改併入國立臺中教育大學編列，所列93,614千元如數減列。
			5	5120010406 南大附小國民教育及教育實驗	-	118,235	-118,235	上年度國立臺南大學附設實驗國民小學預算改併入國立臺南大學編列，所列118,235千元如數減列。
			6	5120010409 東大附小國民教育及教育實驗	-	109,458	-109,458	上年度國立臺東大學附設實驗國民小學預算改併入國立臺東大學編列，所列109,458千元如數減列。
		5		5120010500 社會教育	1,884,823	1,611,072	273,751	
			1	5120010501 社會教育行政及督導	1,041,527	973,173	68,354	<p>1.本科目上年度法定預算數1,064,458千元，配合科目調整，移出補助私立進修學院及專科進修學校學生學雜費減免140,000千元至「私立學校教學獎助」科目，另由「加強社會藝術與文化活動」科目移入補助學校、社教機構與民間團體辦理社會藝術教育活動及輔導社會教育機構發展等經費48,715千元，淨計如列數。</p> <p>2.本年度預算數1,041,527千元，包括業務費227,435千元，設備及投資6,324千元，獎補助費807,768千元。</p> <p>3.本年度預算數之內容與上年度之比較如下：</p> <p>(1)社會教育行政工作維持費5,117千元，與上年度同。</p> <p>(2)推動終身教育及資訊網路教育經費178,631千元，較上年度減列推動空中教育、改善補習與進修學校教學環境及設備、師資研習及校務觀摩等經費20,200千元，增列加強社會教育機構及民間團體推展終身教育功能等經費12,079千元，計淨減8,121千元。</p> <p>(3)加強輔導成人教育活動經費16,155千元，較上年度減列辦理學術、師資及教學研討會經費80千元。</p> <p>(4)推行家庭教育經費262,637千元，較上年度增列辦理弱勢家庭關懷輔導(含夜光天使點燈專案計畫)等經費73,637千元。</p> <p>(5)加強輔導社教活動經費401,345千元，較上年度減列輔導社區大學、推動道路交通秩序及交通安全改進方案等經費26,396千元，增列推動社區老人教育經費14,000千元，計淨減12,396千元。</p> <p>(6)輔導文教基金會及相關團體經費8,940千元，較上年度減列輔導本部主管基金會業務健全運作相關經費等560千元。</p> <p>(7)推行語文教育經費104,791千元，較上年度增列辦理語言研究、整理與推廣及語文活動等經費27</p>

教育部
歲出機關別預算表

經費門併計

中華民國99年度

單位：新臺幣千元

科 目					本年度預算數	上年度預算數	本年度與上年度 比	說 明
款	項	目	節	名 稱				
				5120010506 2 籌建國立海洋科技博物館計畫	843,296	637,899	205,397	<p>,013千元。</p> <p>(8)建立終身學習推動組織經費18,098千元，較上年度減列補助社教機構配合教育政策辦理相關活動經費9,952千元。</p> <p>(9)推動社區教育經費45,813千元，較上年度減列成立社區學習團隊輔導委員會相關經費等1,187千元。</p> <p>1.本年度預算數843,296千元，包括人事費19,308千元，業務費28,199千元，設備及投資795,789千元。</p> <p>2.本年度預算數之內容與上年度之比較如下： (1)人員維持費19,308千元，較上年度增列員工薪俸晉級差額及退休離職儲金等經費860千元。 (2)基本行政工作維持費33,488千元，較上年度增列潮境海洋中心營運等經費3,037千元。 (3)國立海洋科技博物館籌建工程總經費5,000,000千元，分年辦理，88至98年度已編列1,873,965千元，本年度續編790,500千元，較上年度增列201,500千元。</p>
		6		5120010600 學校體育與衛生教育	1,270,492	1,121,028	149,464	<p>1.本年度預算數1,270,492千元，包括業務費147,136千元，獎補助費1,123,356千元。</p> <p>2.本年度預算數之內容與上年度之比較如下： (1)學校體育衛生行政工作維持費3,269千元，與上年度同。 (2)加強學校體育活動及教學發展經費964,342千元，較上年度減列辦理校際運動競賽與活動及改善體育專業學校教學環境計畫等經費77,578千元，增列建置重點運動項目區域性人才培育體系計畫、補助學校運動場地設施整建及充實體育器材等經費309,543千元，計淨增231,965千元。 (3)促進學校學生健康計畫經費192,760千元，較上年度減列校園學生健康促進活動1千元，整建國民中小學營養午餐廚房及汰換設備等經費100,000千元，增列充實各縣市國民中小學營養師員額經費32,800千元，計淨減67,201千元。 (4)一人一運動及一校一團隊經費63,040千元，較上年度減列活絡校內外體育活動等經費15,300千元。 (5)學校特殊教育體育活動及教學發展經費28,454千元，與上年度同。 (6)新增推動學生健康體位計畫經費18,627千元。 (7)上年度國民中小學學生健康體位五年計畫預算業已編竣，所列18,627千元如數減列。</p>
		7		5120010700 訓育與輔導	958,305	1,239,013	-280,708	

**教育部
歲出機關別預算表**

中華民國99年度

經費門併計

單位：新臺幣千元

科 目				本年度預算數	上年度預算數	本年度與上年度 比	說 明
款	項	節	名 稱				
		1	5120010701 學生事務與輔導	781,675	1,078,224	-296,549	<p>1.本科目上年度法定預算數1,071,724千元，配合科目調整，由「國際教育交流」科目移入獎勵海外優秀華裔學生回國就讀大專校院獎學金經費6,500千元，合共如列數。</p> <p>2.本年度預算數781,675千元，包括業務費91,027千元，獎補助費690,648千元。</p> <p>3.本年度預算數之內容與上年度之比較如下： (1)學生事務與輔導行政工作維持費2,615千元，與上年度同。 (2)學生事務行政與督導經費103,547千元，較上年度增列推動品德教育促進方案，補助各級學校辦理推動品德教育推動聯盟學校計畫與辦理觀摩、研討及調查等經費34,896千元。 (3)學生輔導經費465,010千元，較上年度減列補助地方政府辦理友善校園學生事務與輔導工作等經費45,502千元，增列補助地方政府設置國民中學輔導教師減授課節數鐘點費等28,577千元，計淨減16,925千元。 (4)學生公費及獎助學金173,116千元，較上年度減列補助各師資培育大學公費生及補助海外來台清寒僑生助學金(含公費)等42,385千元，納入振興經濟擴大公共建設投資計畫特別預算編列之補助公立大專校院學生就學貸款利息285,000千元，增列獎勵海外優秀華裔學生回國就讀大專校院獎學金及補助僑生就讀研究所獎學金等12,200千元，計淨減315,185千元。 (5)性別平等教育經費37,387千元，較上年度增列補助民間團體辦理宣導與推廣性別平等教育活動經費665千元。</p>
		2	5120010703 學生國防教育與安全維護	176,630	160,789	15,841	<p>1.本年度預算數176,630千元，包括業務費111,993千元，獎補助費64,637千元。</p> <p>2.本年度預算數之內容與上年度之比較如下： (1)學生國防教育行政維持費1,334千元，與上年度同。 (2)學生國防教育推展與校園安全維護經費175,296千元，較上年度增列辦理學生藥物濫用防制與執行春暉專案工作、教育服務役專業訓練及管理等等經費15,841千元。</p>
	8		5120010900 各項教育推展	6,676,765	6,503,129	173,636	
		1	5120010901 一般教育推展	785,821	716,400	69,421	<p>1.本年度預算數785,821千元，包括人事費103,063千元，業務費310,129千元，設備及投資17,655千元，獎補助費354,974千元。</p> <p>2.本年度預算數之內容與上年度之比較如下：</p>

教育部
歲出機關別預算表

經資門併計

中華民國99年度

單位：新臺幣千元

科					目	本年度預算數	上年度預算數	本年度與上年度 比	說 明
款	項	目	節	名	稱				
				5120010902					(1)基本行政工作維持費3,798千元，與上年度同。 (2)推展一般教育與編印文教書刊經費51,744千元，較上年度減列機關檔案管理金檔獎績優機關及學校補助等950千元，增列法規資料之蒐集、研議、編纂與所需人力，召開法規委員會會議、國家賠償事件小組會議委員出席費與辦理新聞聯繫及文宣等經費4,554千元，計淨增3,604千元。 (3)人事行政管理與財務輔導經費188,078千元，較上年度增列辦理本部人員業務研習與所需人力經費及推動各縣市地方教育發展基金成立附屬單位預算所需之開辦費、獎勵金等經費107,545千元。 (4)獎勵優良公教人員經費35,166千元，較上年度減列補助本部公務人員協會運作經費13千元。 (5)學校及館所實驗室廢污共同管理中心營運經費40,000千元，較上年度減列補助管理中心變動操作及維護成本2,700千元。 (6)人文教育專案規劃及研究發展經費18,131千元，較上年度減列辦理教育議題研究規劃、教師法等相關法制研修規劃與教師會相關業務研討及活動等經費3,964千元，增列進行強化教育基礎研究工作及所需人力等經費2,538千元，計淨減1,426千元。 (7)校園安全衛生設施改善及永續發展人才培訓計畫經費77,961千元，較上年度減列補助高級中等以上學校安全衛生設施改善經費及推動永續發展的綠色學校相關經費等14,499千元，增列校園紅火蟻防治計畫經費354千元，計淨減14,145千元。 (8)永續校園改善計畫經費79,516千元，較上年度增列230千元。 (9)國家教育研究院籌備計畫經費291,427千元，較上年度減列豐原院區宿舍及研習設施改善計畫等經費48,751千元，增列辦理建構中央與地方教學輔導網絡專案、高級中等以下學校及幼稚園教師資格檢定考試題庫建置計畫、友善校園人權教育示範學校期初及期中研討會等經費25,077千元，計淨減23,674千元。
			2	特殊教育推展		1,364,137	1,279,129	85,008	1.本年度預算數1,364,137千元，包括業務費130,180千元，獎補助費1,233,957千元。 2.本年度預算數之內容與上年度之比較如下： (1)發展與改進特殊教育相關工作經費17,170千元，較上年度增列辦理優秀特教人員與愛心廠商表揚、健全特殊教育行政及法規等經費1,750千元。 (2)加強推展資優教育經費37,933千元，較上年度增列推動資優教育方案及增列研發資優教育測驗工具等經費20,629千元。

教育部 歲出機關別預算表

中華民國99年度

單位：新臺幣千元

經費門併計

科 目					本年度預算數	上年度預算數	本年度與上年度 比	說 明
款	項	目	節	名 稱				
			3	5120010903 原住民教育推展	505,353	462,021	43,332	<p>(3)加強身心障礙學生教育經費1,309,034千元，較上年度增列加強相關專業人員與助理人員特教服務及補助學前身心障礙幼兒教育等經費62,629千元。</p> <p>1.本年度預算數505,353千元，包括業務費25,032千元，獎補助費480,321千元。</p> <p>2.本年度預算數505,353千元，係辦理原住民教育計畫經費，較上年度增列補助改善或充實原住民學校場地設施及設備等相關經費43,332千元。</p>
			4	5120010904 教育與學術資訊管理及發展	1,223,178	1,301,508	-78,330	<p>1.本年度預算數1,223,178千元，包括業務費558,872千元，設備及投資51,463千元，獎補助費612,843千元。</p> <p>2.本年度預算數之內容與上年度之比較如下： (1)教育與學術資訊管理及發展行政工作維持費1,252千元，與上年度同。 (2)網路學習發展計畫經費72,986千元，較上年度減列跨校跨業發展數位學習通識課程經費10,629千元，增列偏鄉網路課業輔導計畫經費10,000千元，計淨減629千元。 (3)全國學術電腦資訊服務及建構大學電腦網路經費281,948千元，較上年度減列臺灣學術網路(TANet)、直轄市與縣市中心網路及資訊安全實體防護計畫等經費8,685千元。 (4)電子計算機中心業務經費109,117千元，較上年度增列本部、部屬機關等公文系統改版、整合與辦理本部及各級學校資訊管理相關業務等經費24,487千元。 (5)資訊融入教學經費179,962千元，較上年度減列辦理資訊教育推廣活動及競賽等經費12,835千元。 (6)建構數位化網路學習系統經費34,895千元，較上年度減列學習網教學活動設計、應用與學習社群經營及推廣等經費21,380千元。 (7)縮短城鄉數位化網路學習落差經費229,247千元，較上年度減列推動軟體多元發展與應用等經費22,367千元。 (8)創造偏鄉數位機會推動計畫經費189,554千元，較上年度減列輔導數位機會中心營運等經費28,446千元，增列建置數位機會中心網路建設及資訊應用軟體與辦理資訊志工招募及管理訓練等經費12,100千元，計淨減16,346千元。 (9)數位科技應用經費124,217千元，較上年度減列數位教育與網路學習計畫等經費20,575千元。</p>
			5	5120010905 科技教育	1,210,761	1,216,830	-6,069	<p>1.本年度預算數1,210,761千元，包括人事費6,205千</p>

教育部
歲出機關別預算表

中華民國99年度

單位：新臺幣千元

經費門併計

科 目					本年度預算數	上年度預算數	本年度與上年度 比	說 明
款	項	目	節	名 稱				
				5120010908				元，業務費97,326千元，獎補助費1,107,230千元。
			6	國際教育交流	1,587,515	1,527,241	60,274	<p>2.本年度預算數之內容與上年度之比較如下：</p> <p>(1)人員維持費6,205千元，較上年度增列員工薪俸晉級差額134千元。</p> <p>(2)科技教育行政工作維持費5,000千元，與上年度同。</p> <p>(3)專項科技與人文社會科學先導計畫經費1,167,508千元，較上年度減列各專項重點科技領域先導型計畫及國家型科技計畫人才培育分項計畫等經費2,749千元。</p> <p>(4)先導型永續校園中程綱要計畫經費32,048千元，較上年度減列活化校園閒置空間等經費3,454千元。</p> <p>1.本科目上年度法定預算數1,533,741千元，配合科目調整，移出獎勵海外優秀華裔學生回國就讀大專校院獎學金經費6,500千元至「學生事務與輔導」科目，淨計如列數。</p> <p>2.本年度預算數1,587,515千元，包括業務費127,643千元，獎補助費1,459,872千元。</p> <p>3.本年度預算數之內容與上年度之比較如下：</p> <p>(1)國際教育交流行政工作維持費3,226千元，與上年度同。</p> <p>(2)辦理國際教育活動業務經費29,052千元，較上年度減列分攤亞特蘭達華僑文教活動中心建築貸款本息與赴國外出席、考察會議及執行業務等經費816千元，增列補助國內大專校院赴國外與外國大學合作開設臺灣研究課程計畫、補助辦理中東及中南美洲語文學術研討會等交流活動經費3,234千元，計淨增2,418千元。</p> <p>(3)邀請國際教育人士來臺訪問計畫經費8,269千元，與上年度同。</p> <p>(4)國際藝術教育及青年交流活動經費18,272千元，較上年度減列補助國內公私立各級學校及團體從事國際藝術教育交流活動等經費752千元，增列辦理教育旅行及國際志工等經費7,907千元，計淨增7,155千元。</p> <p>(5)鼓勵國外留學計畫經費748,532千元，較上年度減列辦理留學考試試務、獎助大專校院選送學生赴國外研修與實習及公費留學生國外生活費等89,242千元，增列留學獎學金等90,530千元，計淨增1,288千元。</p> <p>(6)履行國際教育合作協約計畫經費46,743千元，與上年度同。</p> <p>(7)辦理及參加國際教育學術會議經費39,089千元，較上年度減列補助博士生參加國際會議經費417</p>

教育部 歲出機關別預算表

中華民國99年度

單位：新臺幣千元

經資門併計

科				目	本年度預算數	上年度預算數	本年度與上年度 比	說 明
款	項	目	節	稱				
								千元，增列補助學生參與國際組織及活動等經費300千元，計淨減117千元。
								(8)辦理境外僑生及僑校輔導相關事務經費37,514千元，較上年度增列補助海外臺灣學校僑借教師與補助國內外機關團體辦理僑教活動及辦理99年度海外臺灣學校校務視導計畫等經費5,109千元。
								(9)吸引外國學生來臺留學經費364,311千元，較上年度減列補助大專校院辦理外國留學生臺灣教育文化活動經費400千元，增列補助大專校院及其附設華語文教學機構自設獎學金等經費35,415千元，計淨增35,015千元。
								(10)辦理留學貸款經費169,703千元，較上年度減列委託財團法人聯合徵信中心辦理申貸人相關資料之查核費用297千元。
								(11)辦理國際華語文教育經費88,812千元，較上年度減列辦理華語文教材與數位網路軟體編輯及推廣、鼓勵點對點、校對校合作關係計畫等經費14,627千元，增列輔導華語文教師赴外國學校任教及辦理推動海外華語文測驗等經費13,789千元，計淨減838千元。
								(12)辦理兩岸學術交流相關事務經費24,540千元，較上年度減列補助國內團體在港澳地區辦理文教活動等經費1,251千元，增列辦理兩岸教育交流活動業務經費、各級學校與大陸學校發展交流或合作及僑借教師至大陸地區臺裔子弟學校服務等經費12,340千元，計淨增11,089千元。
								(13)推動中小學國際教育9,452千元，較上年度減列辦理中小學國際教育卓越獎相關經費等548千元。
			9	5120018100 非營業特種基金	9,231,865	8,263,064	968,801	
			1	5120018110 國立大學校院校務及附設醫院基金	7,308,444	7,527,444	-219,000	1.本年度預算數7,308,444千元，均為設備及投資。 2.本年度預算數之內容與上年度之比較如下： (1)國立大學校院校務基金6,717,686千元，較上年度減列568,595千元，包括： <1>國立臺灣大學279,087千元，較上年度減列化學新研究大樓第二期工程經費50,000千元及購置圖書儀器設備經費129,866千元，合共減列179,866千元。 <2>國立政治大學148,112千元，較上年度減列購置圖書儀器設備經費25,000千元。 <3>國立清華大學199,190千元，較上年度減列購置圖書儀器設備2,383千元，增列學習資源中心工程經費100,000千元，計淨增97,617千元。 <4>國立中興大學107,433千元，較上年度減列購置圖書儀器設備經費65,983千元。

教育部
歲出機關別預算表

經費門併計

中華民國99年度

單位：新臺幣千元

科 目					本年度預算數	上年度預算數	本年度與上年度 比	說 明
款	項	目	節	名 稱				
								<p><5>國立成功大學75,809千元，較上年度減列購置圖書儀器設備經費278,498千元。</p> <p><6>國立交通大學147,648千元，較上年度減列客家文化學院工程經費10,000千元及購置圖書儀器設備經費56,986千元，合共減列66,986千元。</p> <p><7>國立中央大學164,452千元，較上年度減列客家學院大樓工程經費7,000千元及購置圖書儀器設備經費15,000千元，增列入文社會科學大樓工程經費5,000千元，計淨減17,000千元。</p> <p><8>國立中山大學68,687千元，較上年度減列購置圖書儀器設備經費67,811千元，增列國際研究大樓新建工程經費45,000千元，計淨減22,811千元。</p> <p><9>國立中正大學110,283千元，較上年度減列購置圖書儀器設備經費30,891千元。</p> <p><10>國立臺灣海洋大學146,225千元，較上年度減列購置圖書儀器設備經費29,500千元，增列體育館新建工程經費25,000千元，計淨減4,500千元。</p> <p><11>國立東華大學376,644千元，較上年度減列第一期體育館新建工程經費57,000千元及購置圖書儀器設備經費55,022千元，增列第二期活動中心新建工程經費100,000千元，第二期公共設施暨污水處理廠擴建工程經費30,000千元，藝術學院新建工程經費30,000千元，教育學院新建工程經費30,000千元，人文學院二館新建工程經費30,000千元，環境學院新建工程經費30,000千元及理學院二館新建工程經費30,000千元，計淨增167,978千元。</p> <p><12>國立暨南國際大學50,000千元，較上年度減列學生活動中心工程經費45,000千元，體育健康中心工程經費170,000千元及購置圖書儀器設備經費5,000千元，合共減列220,000千元。</p> <p><13>國立臺北大學94,056千元，較上年度減列法律學院大樓工程經費60,000千元，公共事務學院大樓工程經費30,000千元及購置圖書儀器設備經費54,000千元，增列圖書資訊大樓新建工程經費90,000千元，計淨減54,000千元。</p> <p><14>國立嘉義大學84,961千元，較上年度減列購置圖書儀器設備經費82,384千元及附設實驗國民小學教學實驗大樓新建工程經費14,082千元，合共減列96,466千元。</p> <p><15>國立高雄大學139,376千元，較上年度減列購置圖書儀器設備經費37,878千元，增列入文社會科學院大樓新建工程經費100,000千元，計淨增62,122千元。</p> <p><16>國立臺東大學50,105千元，較上年度增列購置</p>

教育部 歲出機關別預算表

中華民國99年度

單位：新臺幣千元

經費門併計

科 款	項	目	節	名	目 稱	本年度預算數	上年度預算數	本年度與上年度 比	說 明
									圖書儀器設備經費5,605千元。 <17>國立宜蘭大學178,656千元，較上年度減列綜合教學大樓工程經費74,040千元及購置圖書儀器設備經費18,781千元，增列工學院大樓新建工程經費88,000千元，計淨減4,821千元。 <18>國立聯合大學481,024千元，較上年度減列八甲校區開發公共設施工程經費93,755千元，理工學院第一期建築物新建工程經費170,000千元及購置圖書儀器設備經費33,369千元，增列理工學院第二期建築物新建工程經費415,000千元，計淨增117,876千元。 <19>國立臺南大學327,766千元，較上年度減列七股校區公共設施新建工程經費140,000千元及購置圖書儀器設備經費11,820千元，增列理工學院新建工程經費50,000千元，環境與生態學院新建工程經費30,000千元及綜合大樓新建工程經費20,000千元，計淨減51,820千元。 <20>國立臺灣師範大學237,000千元，較上年度減列購置圖書儀器設備經費41,994千元，增列林口校區資訊與教學大樓工程經費50,000千元，計淨增8,006千元。 <21>國立彰化師範大學67,247千元，較上年度減列購置圖書儀器設備經費6,618千元。 <22>國立高雄師範大學42,950千元，較上年度減列購置圖書儀器設備經費33,429千元。 <23>國立臺北教育大學179,183千元，較上年度減列購置圖書儀器設備經費21,803千元，增列附設實驗國民小學土地徵收補償經費171,783千元，計淨增149,980千元。 <24>國立新竹教育大學155,657千元，較上年度增列綜合教學大樓工程經費23,314千元及購置圖書儀器設備經費12,000千元，合共增列35,314千元。 <25>國立臺中教育大學35,093千元，較上年度增列購置圖書儀器設備經費593千元。 <26>國立屏東教育大學39,080千元，較上年度減列購置圖書儀器設備經費5,920千元。 <27>國立臺北藝術大學20,000千元，較上年度減列學生宿舍工程經費83,277千元及購置圖書儀器設備經費13,100千元，合共減列96,377千元。 <28>國立臺灣藝術大學103,806千元，較上年度減列影音藝術大樓工程經費10,000千元及購置圖書儀器設備經費25,840千元，合共減列35,840千元。 <29>國立臺南藝術大學40,380千元，較上年度減列購置圖書儀器設備經費14,297千元。 <30>國立臺灣科技大學116,286千元，較上年度減

教育部
歲出機關別預算表

經費門併計

中華民國99年度

單位：新臺幣千元

科 目					本年度預算數	上年度預算數	本年度與上年度 比	說 明
款	項	目	節	名 稱				
								<p>列教學研究大樓工程經費78,060千元及購置圖書儀器設備經費31,930千元，合共減列109,990千元。</p> <p><31>國立臺北科技大學247,700千元，較上年度減列購置圖書儀器設備經費47,525千元，增列教學研究大樓工程經費20,000千元及污水接管工程經費70,000千元，計淨增42,475千元。</p> <p><32>國立雲林科技大學116,107千元，較上年度減列購置圖書儀器設備經費36,151千元。</p> <p><33>國立虎尾科技大學237,743千元，較上年度減列購置圖書儀器設備經費46,350千元，增列文理及管理學院新建工程經費180,000千元，計淨增133,650千元。</p> <p><34>國立高雄第一科技大學63,310千元，較上年度減列購置圖書儀器設備經費21,067千元。</p> <p><35>國立高雄應用科技大學530,045千元，較上年度減列燕巢校區第一期公共設施及景觀工程經費30,610千元，增列燕巢校區管理學院第二期工程經費240,000千元，行政大樓新建工程經費60,000千元與人文及社會學院工程經費60,000千元，計淨增329,390千元。</p> <p><36>國立高雄海洋科技大學326,179千元，較上年度減列購置圖書儀器設備經費146千元，增列水圈科技館新建工程經費261,000千元，計淨增260,854千元。</p> <p><37>國立屏東科技大學154,546千元，較上年度減列購置圖書儀器設備經費17,499千元。</p> <p><38>國立澎湖科技大學5,869千元，較上年度減列購置圖書儀器設備經費8,355千元。</p> <p><39>國立勤益科技大學62,987千元，較上年度減列購置圖書儀器設備經費37,035千元。</p> <p><40>國立體育大學16,525千元，較上年度減列購置圖書儀器設備經費3,625千元。</p> <p><41>國立臺北護理學院19,602千元，較上年度減列購置圖書儀器設備經費16,736千元。</p> <p><42>國立臺灣體育學院67,249千元，較上年度增列教學大樓新建工程經費48,749千元。</p> <p><43>國立臺北商業技術學院139,038千元，較上年度減列購置圖書儀器設備經費5,615千元，增列四維樓重建工程經費100,000千元，計淨增94,385千元。</p> <p><44>國立臺中技術學院94,078千元，較上年度增列第二綜合教學大樓新建工程經費10,000千元及購置圖書儀器設備經費4,597千元，合共增列14,597千元。</p> <p><45>國立高雄餐旅學院87,387千元，較上年度減列第三綜合教學大樓工程經費115,740千元，增</p>

**教育部
歲出機關別預算表**

經費門併計

中華民國99年度

單位：新臺幣千元

科 目				本年度預算數	上年度預算數	本年度與上年度 比	說 明
款	項	節	名 稱				
			5120018120				<p>列購置圖書儀器設備經費3,309千元，計淨減12,431千元。</p> <p><46>國立屏東商業技術學院32,600千元，較上年度減列購置圖書儀器設備經費3,764千元。</p> <p><47>國立金門技術學院180,000千元，較上年度減列圖書資訊大樓工程經費30,900千元及購置圖書儀器設備經費23,998千元，增列工學館大樓新建工程經費90,000千元，計淨增35,102千元。</p> <p><48>國立臺灣戲曲學院9,490千元，較上年度減列京戲、歌仔戲、客家戲大樓暨女生宿舍工程經費385,000千元及購置圖書儀器設備經費7,306千元，合共減列392,306千元。</p> <p><49>國立臺中護理專科學校8,820千元，較上年度減列購置圖書儀器設備經費1,597千元。</p> <p><50>國立臺南護理專科學校39,986千元，較上年度減列圖書資訊大樓新建工程經費52,666千元及購置圖書儀器設備經費892千元，合共減列53,558千元。</p> <p><51>國立臺東專科學校12,229千元，較上年度減列購置圖書儀器設備經費4,616千元。</p> <p><52>上年度國立陽明大學購置圖書儀器設備經費43,035千元，本年度不再編列，如數減列。</p> <p>(2)國立大學附設醫院基金590,758千元，較上年度增列349,595千元，包括：</p> <p><1>國立臺灣大學醫學院附設醫院290,000千元，較上年度減列北護分院醫療大樓重建工程經費1,163千元，增列購置醫學臨床教學儀器設備經費290,000千元，計淨增288,837千元。</p> <p><2>國立成功大學醫學院附設醫院165,758千元，較上年度減列醫院擴建工程經費74,242千元。</p> <p><3>國立陽明大學附設醫院135,000千元，係新增蘭陽院區興建工程經費。</p>
	2		國立高級中等學校校務基金	1,923,421	735,620	1,187,801	<p>1.本年度預算數1,923,421千元，均為設備及投資，係輔助納入「國立高級中等學校校務基金」運作之各校房舍建築、校地購置、設備購置與更新電腦教室及建置高中職多媒體互動教師學習中心等經費。</p> <p>2.本年度預算數之內容與上年度之比較如下：</p> <p>(1)國立宜蘭高級中學6,048千元，較上年度增列購置圖書儀器設備經費2,871千元。</p> <p>(2)國立羅東高級中學5,348千元，較上年度增列購置圖書儀器設備經費2,256千元。</p> <p>(3)國立臺灣師範大學附屬高級中學7,879千元，較上年度減列明德樓興建工程經費188,569千元，增列購置圖書儀器設備經費3,210千元，計淨減185,359千元。</p>

教育部
歲出機關別預算表

經資門併計

中華民國99年度

單位：新臺幣千元

科 目					本年度預算數	上年度預算數	本年度與上年度 比	說 明
款	項	目	節	名 稱				
								(4)國立政治大學附屬高級中學4,036千元，較上年度增列購置圖書儀器設備經費941千元。 (5)國立板橋高級中學12,563千元，較上年度增列球場及運動場興建工程6,000千元及購置圖書儀器設備經費2,643千元，合共增列8,643千元。 (6)國立中和高級中學7,533千元，較上年度增列購置圖書儀器設備經費4,702千元。 (7)國立新店高級中學5,533千元，較上年度增列購置圖書儀器設備經費2,688千元。 (8)國立三重高級中學4,760千元，較上年度增列購置圖書儀器設備經費1,850千元。 (9)國立華僑實驗高級中學5,806千元，較上年度增列購置圖書儀器設備經費620千元。 (10)國立桃園高級中學5,763千元，較上年度增列購置圖書儀器設備經費2,319千元。 (11)國立武陵高級中學5,863千元，較上年度減列購置圖書儀器設備經費1,077千元。 (12)國立楊梅高級中學6,763千元，較上年度增列購置圖書儀器設備經費3,273千元。 (13)國立陽明高級中學6,048千元，較上年度增列購置圖書儀器設備經費2,939千元。 (14)國立中壢高級中學7,133千元，較上年度增列購置圖書儀器設備經費1,643千元。 (15)國立內壢高級中學6,960千元，較上年度增列購置圖書儀器設備經費2,550千元。 (16)國立竹東高級中學6,306千元，較上年度增列購置圖書儀器設備經費3,027千元。 (17)國立竹北高級中學7,093千元，較上年度增列購置圖書儀器設備經費3,506千元。 (18)國立關西高級中學6,238千元，較上年度增列購置圖書儀器設備經費2,376千元。 (19)國立苗栗高級中學91,506千元，較上年度增列圖書教學大樓興建工程經費85,000千元及購置圖書儀器設備經費2,252千元，合共增列87,252千元。 (20)國立竹南高級中學6,306千元，較上年度增列購置圖書儀器設備經費3,013千元。 (21)國立苑裡高級中學4,245千元，較上年度增列購置圖書儀器設備經費2,150千元。 (22)國立豐原高級中學6,048千元，較上年度增列購置圖書儀器設備經費2,867千元。 (23)國立清水高級中學96,448千元，較上年度增列綜合教學大樓興建工程經費90,000千元及購置圖書儀器設備經費2,127千元，合共增列92,127千元。 (24)國立大里高級中學3,960千元，較上年度增列購置圖書儀器設備經費1,550千元。

**教育部
歲出機關別預算表**

中華民國99年度

單位：新臺幣千元

經費門併計

科					目	本年度預算數	上年度預算數	本年度與上年度 比	說 明
款	項	目	節	名	稱				
									(25)國立台中第一高級中學5,763千元，較上年度減列圖書資訊暨教學大樓興建工程經費28,737千元，增列購置圖書儀器設備經費1,705千元，計淨減27,032千元。
									(26)國立暨南國際大學附屬高級中學6,383千元，較上年度增列購置圖書儀器設備經費2,952千元。
									(27)國立員林高級中學6,048千元，較上年度減列美術暨專科教學大樓興建工程經費14,187千元，增列購置圖書儀器設備經費1,351千元，計淨減12,836千元。
									(28)國立斗六高級中學6,048千元，較上年度減列學生宿舍及廚房餐廳興建工程經費5,818千元，增列購置圖書儀器設備經費2,893千元，計淨減2,925千元。
									(29)國立北港高級中學5,790千元，較上年度增列購置圖書儀器設備經費2,763千元。
									(30)國立新港藝術高級中學2,672千元，較上年度增列購置圖書儀器設備經費1,034千元。
									(31)國立新營高級中學6,048千元，較上年度增列購置圖書儀器設備經費2,867千元。
									(32)國立台南大學附屬高級中學8,353千元，較上年度增列購置圖書儀器設備經費3,370千元。
									(33)國立台南第一高級中學105,606千元，較上年度增列體育館興建工程經費100,000千元及購置圖書儀器設備經費2,270千元，合共增列102,270千元。
									(34)國立台南第二高級中學5,248千元，較上年度減列購置圖書儀器設備經費1,082千元。
									(35)國立高雄師範大學附屬高級中學4,733千元，較上年度增列購置圖書儀器設備經費1,935千元。
									(36)國立中山大學附屬高級中學5,448千元，較上年度增列購置圖書儀器設備經費2,421千元。
									(37)國立鳳山高級中學5,248千元，較上年度增列購置圖書儀器設備經費1,177千元。
									(38)國立台東高級中學5,940千元，較上年度增列購置圖書儀器設備經費2,913千元。
									(39)國立台東體育實驗高級中學3,445千元，較上年度增列購置圖書儀器設備經費1,350千元。
									(40)國立花蓮高級中學5,533千元，較上年度增列購置圖書儀器設備經費2,660千元。
									(41)國立金門高級中學5,533千元，較上年度減列購置圖書儀器設備經費283千元。
									(42)國立新竹女子高級中學7,011千元，較上年度增列購置圖書儀器設備經費3,830千元。
									(43)國立台中女子高級中學5,328千元，較上年度增列購置圖書儀器設備經費1,755千元。
									(44)國立彰化女子高級中學67,248千元，較上年度

教育部
歲出機關別預算表

中華民國99年度

單位：新臺幣千元

經費門併計

科 目 稱					本年度預算數	上年度預算數	本年度與上年度 比	說 明
款	項	目	節	名				
								增列科學大樓興建工程經費62,000千元及購置圖書儀器設備經費2,179千元，合共增列64,179千元。 (45)國立嘉義女子高級中學5,248千元，較上年度增列購置圖書儀器設備經費2,304千元。 (46)國立台南女子高級中學5,248千元，較上年度增列購置圖書儀器設備經費2,067千元。 (47)國立台南家齊女子高級中學6,663千元，較上年度增列購置圖書儀器設備經費3,173千元。 (48)國立台東女子高級中學5,930千元，較上年度增列購置圖書儀器設備經費2,903千元。 (49)國立花蓮女子高級中學58,815千元，較上年度增列行政教學大樓改建工程經費53,282千元及購置圖書儀器設備經費2,660千元，合共增列55,942千元。 (50)國立羅東高級工業職業學校7,751千元，較上年度減列教學大樓興建工程經費38,925千元，增列購置圖書儀器設備經費4,114千元，計淨減34,811千元。 (51)國立海山高級工業職業學校10,168千元，較上年度增列購置圖書儀器設備經費5,175千元。 (52)國立大甲高級工業職業學校6,700千元，較上年度減列綜合教學大樓興建工程經費14,724千元，增列購置圖書儀器設備經費3,694千元，計淨減11,030千元。 (53)國立員林崇實高級工業職業學校6,308千元，較上年度增列購置圖書儀器設備經費2,894千元。 (54)國立永靖高級工業職業學校7,376千元，較上年度減列教學資源中心興建工程經費899千元，增列購置圖書儀器設備經費3,780千元，計淨增2,881千元。 (55)國立秀水高級工業職業學校7,520千元，較上年度增列購置圖書儀器設備經費4,145千元。 (56)國立彰化師範大學附屬高級工業職業學校6,753千元，較上年度增列購置圖書儀器設備經費1,818千元。 (57)國立台南高級工業職業學校9,697千元，較上年度增列購置圖書儀器設備經費1,080千元。 (58)國立新營高級工業職業學校6,573千元，較上年度增列購置圖書儀器設備經費3,536千元。 (59)國立新化高級工業職業學校7,016千元，較上年度增列購置圖書儀器設備經費3,794千元。 (60)國立台中高級農業職業學校7,258千元，較上年度增列購置圖書儀器設備經費2,033千元。 (61)國立佳冬高級農業職業學校6,746千元，較上年度減列人文科技大樓興建工程經費9,827千元及購置圖書儀器設備經費2,250千元，合共減列12

教育部
歲出機關別預算表

經費門併計

中華民國99年度

單位：新臺幣千元

科 目					本年度預算數	上年度預算數	本年度與上年度 比	說 明
款	項	目	節	名 稱				
								,077千元。 (62)國立花蓮高級農業職業學校5,723千元,較上年 度減列購置圖書儀器設備經費853千元。 (63)國立彰化高級商業職業學校77,922千元,較上 年度減列購置圖書儀器設備經費2,333千元,增 列教學行政大樓興建工程經費40,958千元,計 淨增38,625千元。 (64)國立嘉義高級商業職業學校3,841千元,較上年 度增列購置圖書儀器設備經費1,032千元。 (65)國立台南高級商業職業學校54,497千元,較上 年度減列明德樓興建工程經費4,533千元,增列 購置校地經費50,000千元及購置圖書儀器設備 經費1,290千元,計淨增46,757千元。 (66)國立台東高級商業職業學校3,391千元,較上年 度增列購置圖書儀器設備經費721千元。 (67)國立花蓮高級商業職業學校4,113千元,較上年 度增列購置圖書儀器設備經費1,402千元。 (68)國立桃園高級農工職業學校13,619千元,較上 年度增列購置圖書儀器設備經費7,321千元。 (69)國立龍潭高級農工職業學校6,673千元,較上年 度增列購置圖書儀器設備經費3,535千元。 (70)國立苗栗高級農工職業學校8,115千元,較上年 度減列綜合教學大樓興建工程經費8,985千元, 增列購置圖書儀器設備經費4,423千元,計淨減 4,562千元。 (71)國立大湖高級農工職業學校5,756千元,較上年 度增列購置圖書儀器設備經費2,663千元。 (72)國立霧峰高級農工職業學校6,677千元,較上年 度增列購置圖書儀器設備經費3,380千元。 (73)國立民雄高級農工職業學校6,408千元,較上年 度增列購置圖書儀器設備經費3,152千元。 (74)國立北門高級農工職業學校6,812千元,較上年 度增列購置圖書儀器設備經費3,385千元。 (75)國立岡山高級農工職業學校8,658千元,較上年 度增列購置圖書儀器設備經費5,506千元。 (76)國立旗山高級農工職業學校12,036千元,較上 年度增列購置圖書儀器設備經費9,216千元。 (77)國立金門高級農工職業學校6,406千元,較上年 度減列北側教室興建工程經費7,321千元,增列 購置圖書儀器設備經費3,129千元,計淨減4,19 2千元。 (78)國立三重高級商工職業學校98,405千元,較上 年度增列教學大樓興建工程經費91,000千元及 購置圖書儀器設備經費2,491千元,合共增列93 ,491千元。 (79)國立鳳山高級商工職業學校6,406千元,較上年 度減列實習工廠興建工程經費4,510千元,增列

教育部
歲出機關別預算表

經費門併計

中華民國99年度

單位：新臺幣千元

科 目 節 名					本年度預算數	上年度預算數	本年度與上年度 比	說 明
								購置圖書儀器設備經費2,923千元，計淨減1,587千元。 (80)國立恆春高級工商職業學校5,332千元，較上年度增列購置圖書儀器設備經費2,328千元。 (81)國立關山高級工商職業學校5,037千元，較上年度減列購置圖書儀器設備經費573千元。 (82)國立台中高級家事商業職業學校5,967千元，較上年度增列購置圖書儀器設備經費2,177千元。 (83)國立員林高級家事商業職業學校4,395千元，較上年度減列購置圖書儀器設備經費3,332千元。 (84)國立北斗高級家事商業職業學校5,094千元，較上年度增列購置圖書儀器設備經費2,268千元。 (85)國立嘉義高級家事職業學校8,420千元，較上年度增列購置圖書儀器設備經費5,586千元。 (86)國立蘇澳高級海事水產職業學校10,677千元，較上年度增列購置圖書儀器設備經費7,641千元。 (87)國立台中啓聰學校4,880千元，較上年度增列購置圖書儀器設備經費1,822千元。 (88)國立台中啓明學校4,390千元，較上年度減列學生宿舍興建工程經費21,193千元，增列購置圖書儀器設備經費1,636千元，計淨減19,557千元。 (89)國立彰化啓智學校6,873千元，較上年度減列購置圖書儀器設備經費143千元。 (90)國立嘉義啓智學校4,400千元，較上年度減列購置圖書儀器設備經費1,183千元。 (91)國立宜蘭特殊教育學校4,180千元，較上年度增列購置圖書儀器設備經費729千元。 (92)國立苗栗特殊教育學校5,462千元，較上年度增列購置圖書儀器設備經費1,700千元。 (93)新增國立基隆高級中學購置圖書儀器設備經費6,048千元。 (94)新增國立泰山高級中學購置圖書儀器設備經費6,563千元。 (95)新增國立新莊高級中學購置圖書儀器設備經費5,533千元。 (96)新增國立林口高級中學購置圖書儀器設備經費4,760千元。 (97)新增國立新竹高級中學購置圖書儀器設備經費5,248千元。 (98)新增國立卓蘭實驗高級中學購置圖書儀器設備經費6,743千元。 (99)新增國立大甲高級中學購置圖書儀器設備經費6,586千元。 (100)新增國立台中第二高級中學購置圖書儀器設備經費5,763千元。

**教育部
歲出機關別預算表**

中華民國99年度

單位：新臺幣千元

經費門併計

科					本年度預算數	上年度預算數	本年度與上年度 比	說 明
款	項	目	節	名 目 稱				
								(101)新增國立台中文華高級中學購置圖書儀器設備經費5,548千元。 (102)新增國立南投高級中學購置圖書儀器設備經費6,606千元。 (103)新增國立竹山高級中學購置圖書儀器設備經費6,516千元。 (104)新增國立中興高級中學購置圖書儀器設備經費5,790千元。 (105)新增國立彰化高級中學購置圖書儀器設備經費5,763千元。 (106)新增國立鹿港高級中學購置圖書儀器設備經費6,148千元。 (107)新增國立溪湖高級中學購置圖書儀器設備經費5,418千元。 (108)新增國立虎尾高級中學購置圖書儀器設備經費6,048千元。 (109)新增國立嘉義高級中學購置圖書儀器設備經費6,022千元。 (110)新增國立東石高級中學購置圖書儀器設備經費6,048千元。 (111)新增國立後壁高級中學購置圖書儀器設備經費6,070千元。 (112)新增國立新化高級中學購置圖書儀器設備經費5,533千元。 (113)新增國立新豐高級中學購置圖書儀器設備經費6,268千元。 (114)新增國立北門高級中學購置圖書儀器設備經費5,533千元。 (115)新增國立善化高級中學購置圖書儀器設備經費5,533千元。 (116)新增國立岡山高級中學購置圖書儀器設備經費5,248千元。 (117)新增國立鳳新高級中學購置圖書儀器設備經費5,533千元。 (118)新增國立旗美高級中學購置圖書儀器設備經費5,790千元。 (119)新增國立屏東高級中學購置圖書儀器設備經費6,148千元。 (120)新增國立屏北高級中學購置圖書儀器設備經費4,752千元。 (121)新增國立潮州高級中學購置圖書儀器設備經費6,048千元。 (122)新增國立玉里高級中學購置圖書儀器設備經費6,466千元。 (123)新增國立馬公高級中學購置圖書儀器設備經費6,563千元。 (124)新增國立馬祖高級中學購置圖書儀器設備經費

教育部
歲出機關別預算表

中華民國99年度

單位：新臺幣千元

經費門併計

科					目 稱	本年度預算數	上年度預算數	本年度與上年度 比	說 明
款	項	目	節	名					
									5,218千元。
									(125)新增國立蘭陽女子高級中學購置圖書儀器設備經費6,048千元。
									(126)新增國立基隆女子高級中學活動中心屋頂拆除整建工程經費4,000千元及購置圖書儀器設備經費6,306千元，合共10,306千元。
									(127)新增國立屏東女子高級中學購置圖書儀器設備經費6,048千元。
									(128)新增國立瑞芳高級工業職業學校購置圖書儀器設備經費7,047千元。
									(129)新增國立新竹高級工業職業學校購置圖書儀器設備經費7,489千元。
									(130)新增國立沙鹿高級工業職業學校購置圖書儀器設備經費7,670千元。
									(131)新增國立東勢高級工業職業學校購置圖書儀器設備經費6,426千元。
									(132)新增國立台中高級工業職業學校體育館興建工程經費90,000千元及購置圖書儀器設備經費9,468千元，合共99,468千元。
									(133)新增國立埔里高級工業職業學校購置圖書儀器設備經費5,893千元。
									(134)新增國立嘉義高級工業職業學校購置圖書儀器設備經費9,729千元。
									(135)新增國立屏東高級工業職業學校購置圖書儀器設備經費8,405千元。
									(136)新增國立花蓮高級工業職業學校購置圖書儀器設備經費8,151千元。
									(137)新增國立仁愛高級農業職業學校購置圖書儀器設備經費3,591千元。
									(138)新增國立宜蘭高級商業職業學校購置圖書儀器設備經費4,639千元。
									(139)新增國立羅東高級商業職業學校購置圖書儀器設備經費3,293千元。
									(140)新增國立中壢高級商業職業學校購置圖書儀器設備經費5,377千元。
									(141)新增國立新竹高級商業職業學校購置圖書儀器設備經費4,419千元。
									(142)新增國立苗栗高級商業職業學校購置圖書儀器設備經費4,114千元。
									(143)新增國立豐原高級商業職業學校購置圖書儀器設備經費4,244千元。
									(144)新增國立南投高級商業職業學校購置圖書儀器設備經費4,463千元。
									(145)新增國立華南高級商業職業學校購置校地經費68,703千元及圖書儀器設備經費4,406千元，合共73,109千元。
									(146)新增國立員林高級農工職業學校購置圖書儀器

教育部
歲出機關別預算表

中華民國99年度

單位：新臺幣千元

經費門併計

科					本年度預算數	上年度預算數	本年度與上年度 比	說 明
款	項	目	節	名				
								設備經費7,710千元。 (147)新增國立西螺高級農工職業學校購置圖書儀器設備經費7,689千元。 (148)新增國立虎尾高級農工職業學校購置圖書儀器設備經費6,257千元。 (149)新增國立北港高級農工職業學校購置圖書儀器設備經費6,122千元。 (150)新增國立曾文高級農工職業學校購置圖書儀器設備經費5,924千元。 (151)新增國立內埔高級農工職業學校購置圖書儀器設備經費6,433千元。 (152)新增國立基隆高級商工職業學校購置圖書儀器設備經費6,209千元。 (153)新增國立淡水高級商工職業學校購置圖書儀器設備經費6,539千元。 (154)新增國立草屯高級商工職業學校購置圖書儀器設備經費5,383千元。 (155)新增國立水里高級商工職業學校購置圖書儀器設備經費4,230千元。 (156)新增國立土庫高級商工職業學校購置圖書儀器設備經費4,214千元。 (157)新增國立白河高級商工職業學校購置圖書儀器設備經費5,351千元。 (158)新增國立光復高級商工職業學校購置圖書儀器設備經費2,961千元。 (159)新增國立二林高級商工職業學校購置圖書儀器設備經費5,097千元。 (160)新增國立玉井高級商工職業學校購置圖書儀器設備經費4,673千元。 (161)新增國立頭城高級家事商業職業學校購置圖書儀器設備經費4,872千元。 (162)新增國立中壢高級家事商業職業學校購置圖書儀器設備經費3,175千元。 (163)新增國立斗六高級家事商業職業學校購置圖書儀器設備經費3,474千元。 (164)新增國立曾文高級家事商業職業學校購置圖書儀器設備經費3,684千元。 (165)新增國立基隆高級海事職業學校購置圖書儀器設備經費6,188千元。 (166)新增國立台南高級海事水產職業學校購置圖書儀器設備經費4,748千元。 (167)新增國立東港高級海事水產職業學校購置圖書儀器設備經費5,779千元。 (168)新增國立澎湖高級海事水產職業學校汽車教學實習工廠興建工程經費66,536千元、身心障礙學生實習商店興建工程經費19,650千元及購置圖書儀器設備經費6,676千元，合共92,862千

教育部
歲出機關別預算表

中華民國99年度

單位：新臺幣千元

經資門併計

科					本年度預算數	上年度預算數	本年度與上年度 比	說 明
款	項	目	節	名				
				5120019800				元。
				第一預備金	466,161	466,161	0	仍照上年度預算數編列。
				5320010000				
				文化支出	3,039,821	3,491,873	-452,052	
				5320011100				
				加強文化與育樂活動	3,007,106	3,354,908	-347,802	
				5320011101				
				1 加強社會藝術與文化活動	1,209,907	1,652,051	-442,144	1. 本科目上年度法定預算數1,700,766千元，配合科目調整，移出補助學校、社教機構與民間團體辦理社會藝術教育活動及輔導社會教育機構發展等經費48,715千元至「社會教育行政及督導」科目，淨計如列數。 2. 本年度預算數1,209,907千元，包括業務費4,940千元，獎補助費1,204,967千元。 3. 本年度預算數之內容與上年度之比較如下： (1) 輔導國家級演藝團體經費16,325千元，與上年度同。 (2) 輔導行政法人國立中正文化中心經費613,531千元，較上年度減列補助行政法人國立中正文化中心表演藝術活動經費51,439千元。 (3) 公共圖書館之輔導與充實經費475,551千元，較上年度減列強化公共圖書館館藏及設備等經費173,705千元。 (4) 新增推動南瀛天文教育園區經費104,500千元。 (5) 上年度社教機構設施充實暨安全改善計畫預算業已編竣，所列321,500千元如數減列。

教育部
歲出機關別預算表

中華民國99年度

單位：新臺幣千元

經費門併計

科 目					本年度預算數	上年度預算數	本年度與上年度 比	說 明
款	項	目	節	名 稱				
			2	5320011102 鳳凰谷鳥園行政及推展	58,437	60,848	-2,411	1.本年度預算數58,437千元，包括人事費28,832千元，業務費26,848千元，設備及投資2,674千元，獎補助費83千元。 2.本年度預算數之內容與上年度之比較如下： (1)人員維持費28,307千元，較上年度核實減列人事費100千元。 (2)基本行政工作維持費14,172千元，較上年度減列一般事務費及道路水土保持工程費等1,100千元，增列資訊系統維護委外服務、園區公共設施與機械設備養護及汰換公務客貨車1輛等經費561千元，計淨減539千元。 (3)自然教育推廣與研究發展經費5,899千元，較上年度減列設施養護及資訊設備購置等經費73千元。 (4)動物展示與保育管理經費10,059千元，較上年度減列委外分析鑑定費、各項設施維修養護費及一般事務費等3,223千元，增列物品耗材與興建展示及訓練用籠舍等經費1,524千元，計淨減1,699千元。
			3	5320011103 國立社教館所維持及發展補助	1,308,076	1,162,070	146,006	1.本年度預算數1,308,076千元，均為獎補助費，係補助納入「國立社教機構作業基金」運作之6所社教館所需維持運作及發展經費。 2.本年度預算數之內容與上年度之比較如下： (1)補助國立自然科學博物館經費534,176千元，較上年度增列49,314千元。 (2)補助國立科學工藝博物館經費232,746千元，較上年度增列10,194千元。 (3)補助國立海洋生物博物館經費121,185千元，較上年度增列21,240千元。 (4)補助國立歷史博物館經費143,531千元，較上年度增列210千元。 (5)補助國立臺灣科學教育館經費154,648千元，較上年度增列54,978千元。 (6)補助國立中央圖書館臺灣分館經費121,790千元，較上年度增列10,070千元。
			4	5320011105 國立臺中圖書館行政及推展	430,686	479,939	-49,253	1.本年度預算數430,686千元，包括人事費85,424千元，業務費43,331千元，設備及投資300,851千元，獎補助費1,080千元。 2.本年度預算數之內容與上年度之比較如下： (1)人員維持費85,424千元，較上年度增列員工薪俸晉級差額及退休離職儲金等經費1,500千元。 (2)基本行政工作維持費12,786千元，較上年度增列土地租金505千元。 (3)推展圖書館服務55,121千元，較上年度增列資訊

教育部
歲出機關別預算表

中華民國99年度

單位：新臺幣千元

經資門併計

科					本年度預算數	上年度預算數	本年度與上年度 比	說 明
款	項	目	節	目 稱				
				5320018100 非營業特種基金	32,715	136,965	-104,250	服務費及推廣數位資訊活動利用等經費1,387千元。 (4)國立臺中圖書館遷建計畫總經費2,000,000千元，分7年辦理，95至98年度已編列667,900千元，本年度續編第5年經費277,355千元，較上年度減列52,645千元。
			1	5320018110 國立社教機構作業基金	32,715	136,965	-104,250	1.本年度預算數32,715千元，均為設備及投資，係補助納入「國立社教機構作業基金」運作之6所社教館所整修房舍及購置設備等經費。 2.本年度預算數之內容與上年度之比較如下： (1)國立自然科學博物館615千元，較上年度減列擴充電腦及購置各項視訊設備等經費65,456千元。 (2)國立歷史博物館擴充電腦及購置儀器設備等經費17,100千元，與上年度同。 (3)國立中央圖書館臺灣分館15,000千元，較上年度減列擴充電腦及購置儀器設備等經費5,000千元。 (4)上年度國立科學工藝博物館擴充電腦及購置儀器設備等經費10,054千元，本年度不再編列，如數減列。 (5)上年度國立海洋生物博物館擴充電腦及購置儀器設備等經費21,240千元，本年度不再編列，如數減列。 (6)上年度國立臺灣科學教育館擴充電腦及購置儀器設備等經費2,500千元，本年度不再編列，如數減列。
				7520010000 退休撫卹給付支出	15,392,725	15,563,891	-171,166	
			13	7520012100 學校教職員暨社教機構 聘任人員退休撫卹給付	15,392,725	15,563,891	-171,166	1.本年度預算數15,392,725千元，包括人事費9,855,700千元，獎補助費5,537,025千元。 2.本年度預算數之內容與上年度之比較如下： (1)學校教職員及社教機構聘任人員退休及撫卹金9,855,700千元，較上年度增列50,449千元。 (2)補貼國立高級中等以上學校退休人員一次退休金優惠存款利息差額5,537,025千元，較上年度減列221,615千元。

本 頁 空 白

附 屬 表

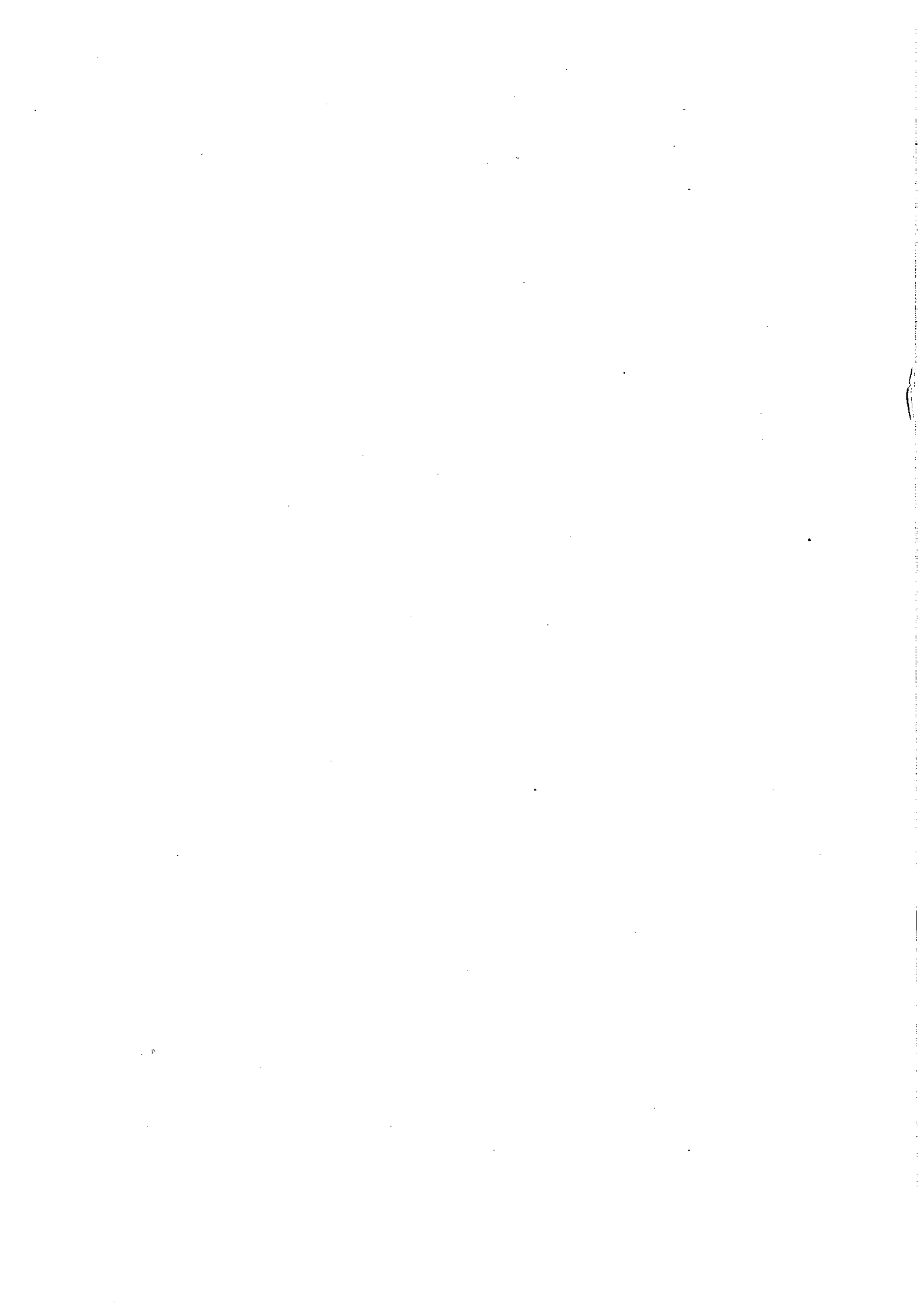

教育部
歲入項目說明提要表

中華民國99年度

單位：新臺幣千元

來源子目及細目與編號	0420010300 賠償收入	-0420010301 一般賠償收入	預算金額	13,000	承辦單位	中教司, 總務司, 文教處
------------	--------------------	-----------------------	------	--------	------	---------------

歲 入 項 目 說 明

一、項目內容

各項違約罰款收入。

二、法令依據

依據相關法令辦理。

金 額 及 說 明

款	項	目	節	名 稱	金 額	說 明
2				0400000000 罰款及賠償收入	13,000	
	99			0420010000 教育部	13,000	
			3	0420010300 賠償收入	13,000	
			1	0420010301 一般賠償收入	13,000	教育部印製書刊廠商違約逾期交貨之賠償收入、公費留學生及公費生未依規定服務期滿之賠償收入。

教育部
歲入項目說明提要表
中華民國99年度

單位：新臺幣千元

來源子目及 細目與編號	0420010300 賠償收入	-0420010301 一般賠償收入	預算金額	1,000	承辦單位	國立臺中圖書館
----------------	--------------------	-----------------------	------	-------	------	---------

歲 入 項 目 說 明

一、項目內容

借閱圖書館圖書遺失或損壞賠償及逾期歸還之罰款收入。

二、法令依據

依據國立臺中圖書館閱覽規定辦理。

				金 額	及	說 明
款	項	目	節	名 稱	金 額	說 明
2	99	3		0400000000	1,000	
				罰款及賠償收入		
				0420010000		
				教育部		
				0420010300	1,000	
				賠償收入	1,000	
			1	0420010301	1,000	圖書遺失或損壞賠償及逾期歸還之罰款收入。
				一般賠償收入		

教育部
歲入項目說明提要表

中華民國99年度

單位：新臺幣千元

來源子目及細目與編號	0520010100 行政規費收入	-0520010101 審查費	預算金額	10,600	承辦單位	中教司, 國教司
------------	----------------------	--------------------	------	--------	------	----------

歲 入 項 目 說 明

一、項目內容

國民中小學九年一貫課程教材與高級中學教科用書審查費收入。

二、法令依據

依據相關法令辦理。

金 額 及 說 明						
款	項	目	節	名 稱	金 額	說 明
3	107	1		0500000000 規費收入	10,600	
				0520010000 教育部	10,600	
				0520010100 行政規費收入	10,600	
				0520010101 審查費	10,600	教育部審查國民中小學九年一貫課程教材與高級中學教科用書審查費收入。

教育部
歲入項目說明提要表

中華民國99年度

單位：新臺幣千元

來源子目及細目與編號	0520010100 行政規費收入	-0520010104 考試報名費	預算金額	15,180	承辦單位	高教司, 中教司, 文教處
------------	----------------------	----------------------	------	--------	------	---------------

歲 入 項 目 說 明

一、項目內容

二、法令依據

各項考試報名費收入。

依據相關法令辦理。

金 額 及 說 明						
款	項	目	節	名 稱	金 額	說 明
3	107	1	0500000000	規費收入	15,180	教育部辦理國外大學醫學與牙醫學系畢業生學歷甄試、留學生考試、對外華語教學能力認證考試、高中以下學校及幼稚園教師資格檢定考試等報名費收入。
			0520010000	教育部	15,180	
			0520010100	行政規費收入	15,180	
			0520010104	2 考試報名費	15,180	

**教育部
歲入項目說明提要表**

中華民國99年度

單位：新臺幣千元

來源子目及細目與編號	0520010300 使用規費收入	-0520010305 資料使用費	預算金額	655	承辦單位	秘書室, 總務司, 文教處
------------	----------------------	----------------------	------	-----	------	---------------

歲 入 項 目 說 明

一、項目內容

各項考試簡章銷售收入。

二、法令依據

依據相關法令辦理。

金 額 及 說 明

款	項	目	節	名 稱	金 額	說 明
3				0500000000 規費收入	655	
	107			0520010000 教育部	655	
			2	0520010300 使用規費收入	655	
			1	0520010305 資料使用費	655	教育部辦理公費留學考試、對外華語師資認證考試出售簡章及政府出版品銷售收入等。

教育部
歲入項目說明提要表

中華民國99年度

單位：新臺幣千元

來源子目及細目與編號	0520010300 使用規費收入	-0520010305 資料使用費	預算金額	30	承辦單位	國立海洋科技博物館 籌備處行政組
------------	----------------------	----------------------	------	----	------	---------------------

歲 入 項 目 說 明

一、項目內容

工程招標案出售招標文件及販售出版品之收入。

二、法令依據

依據相關法令辦理。

金 額 及 說 明

款	項	目	節	名 稱	金 額	說 明
3				0500000000 規費收入	30	
	107			0520010000 教育部	30	
		2		0520010300 使用規費收入	30	
			1	0520010305 資料使用費	30	工程招標案出售招標文件及販售出版品之收入。

**教育部
歲入項目說明提要表**

中華民國99年度

單位：新臺幣千元

來源子目及細目與編號	0520010300 使用規費收入	-0520010312 場地設施使用費	預算金額	69	承辦單位	總務司
------------	----------------------	------------------------	------	----	------	-----

歲 入 項 目 說 明

一、項目內容

二、法令依據

各項場地出借收入。

依據相關法令辦理。

金 額 及 說 明

款	項	目	節	名 稱	金 額	說 明
3				0500000000 規費收入	69	
	107			0520010000 教育部	69	
		2		0520010300 使用規費收入	69	
			2	0520010312 場地設施使用費	69	教育部經管台北市徐州路48-1號5樓部分國有房地租金收入。

教育部
歲入項目說明提要表
中華民國99年度

單位：新臺幣千元

來源子目及細目與編號	0520010300 使用規費收入	-0520010312 場地設施使用費	預算金額	84	承辦單位	中部辦公室
------------	----------------------	------------------------	------	----	------	-------

歲 入 項 目 說 明

一、項目內容

二、法令依據

場地外借使用收入等。

依據相關規定辦理。

金 額 及 說 明

款	項	目	節	名 稱	金 額	說 明
3				0500000000 規費收入	84	
	107			0520010000 教育部	84	
		2		0520010300 使用規費收入	84	
			2	0520010312 場地設施使用費	84	教育部中部辦公室借用宿舍員工自薪資扣回繳庫數。

教育部
歲入項目說明提要表

中華民國99年度

單位：新臺幣千元

來源子目及 細目與編號	0520010300 使用規費收入	-0520010312 場地設施使用費	預算金額	20	承辦單位	國家教育研究院籌備 處行政室
----------------	----------------------	------------------------	------	----	------	-------------------

歲 入 項 目 說 明

一、項目內容

借用宿舍員工自薪資扣回繳庫數。

二、法令依據

依據相關法令規定辦理。

金 額 及 說 明						
款	項	目	節	名 稱	金 額	說 明
3	107	2		0500000000	20	借用宿舍員工自薪資扣回繳庫數。
				規費收入		
				0520010000	20	
				教育部		
				0520010300	20	
		2		使用規費收入		
			2	0520010312	20	
				場地設施使用費		

教育部
歲入項目說明提要表

中華民國99年度

單位：新臺幣千元

來源子目及細目與編號	0520010300 使用規費收入	-0520010312 場地設施使用費	預算金額	7,637	承辦單位	國立鳳凰谷鳥園秘書組
------------	----------------------	------------------------	------	-------	------	------------

歲 入 項 目 說 明

一、項目內容

遊客參觀門票收入及停車場清潔管理維護收入。

二、法令依據

財政部94年3月4日台財庫字第09403504200號函

金 額 及 說 明

款	項	目	節	名 稱	金 額	說 明
3				0500000000 規費收入	7,637	
	107			0520010000 教育部	7,637	
		2		0520010300 使用規費收入	7,637	
			2	0520010312 場地設施使用費	7,637	遊客參觀門票及停車場清潔管理維護等收入7,637千元，包括：
						1. 全票每人40元×135,000人=5,400千元。
						2. 半票每人20元×82,000人=1,640千元。
						3. 大型車每輛40元×1,500輛=60千元。
						4. 小型車每輛20元×25,000輛=500千元。
						5. 機車每輛10元×3,700輛=37千元。

教育部
歲入項目說明提要表

中華民國99年度

單位：新臺幣千元

來源子目及 細目與編號	0720010100 財產孳息	-0720010101 利息收入	預算金額	100	承辦單位	國立海洋科技博物館 籌備處行政組
----------------	--------------------	---------------------	------	-----	------	---------------------

歲 入 項 目 說 明

一、項目內容

代辦經費存入公庫之利息收入。

二、法令依據

依據相關法令辦理。

金 額 及 說 明

款	項	目	節	名 稱	金 額	說 明
4				0700000000 財產收入	100	
	104			0720010000 教育部	100	
		1		0720010100 財產孳息	100	
			1	0720010101 利息收入	100	代辦經費存入公庫之利息收入。

教育部
歲入項目說明提要表

中華民國99年度

單位：新臺幣千元

來源子目及細目與編號	0720010100 財產孳息	-0720010101 利息收入	預算金額	24	承辦單位	國立臺中圖書館
------------	--------------------	---------------------	------	----	------	---------

歲 入 項 目 說 明

一、項目內容

保管款專戶利息收入。

二、法令依據

依據相關法令規定辦理。

金 額 及 說 明

款	項	目	節	名 稱	金 額	說 明
4	104	1	1	0700000000	24	
				財產收入		
				0720010000		
				教育部		
				0720010100		
財產孳息	24					
				0720010101	24	
				1 利息收入	24	保管款專戶利息收入。

**教育部
歲入項目說明提要表**

中華民國99年度

單位：新臺幣千元

來源子目及 細目與編號	0720010100 財產孳息	-0720010105 權利金	預算金額	600	承辦單位	特教小組
----------------	--------------------	--------------------	------	-----	------	------

歲 入 項 目 說 明

一、項目內容

特殊教育評量工具銷售權利金收入。

二、法令依據

依據相關法令辦理。

金 額 及 說 明

款	項	目	節	名 稱	金 額	說 明
4				0700000000 財產收入	600	
	104			0720010000 教育部	600	
		1		0720010100 財產孳息	600	
			2	0720010105 權利金	600	教育部特殊教育評量工具銷售權利金收入。

教育部
歲入項目說明提要表

中華民國99年度

單位：新臺幣千元

來源子目及細目與編號	0720010100 財產孳息	-0720010106 租金收入	預算金額	432	承辦單位	國立鳳凰谷鳥園秘書組
------------	--------------------	---------------------	------	-----	------	------------

歲 入 項 目 說 明

一、項目內容
商店區租金。

二、法令依據
依國有非公用不動產租賃規定計算租金及國立鳳凰谷鳥園客服中心租賃契約第三條規定辦理。

金 額 及 說 明						
款	項	目	節	名 稱	金 額	說 明
4				0700000000 財產收入	432	
	104			0720010000 教育部	432	
		1		0720010100 財產孳息	432	
			3	0720010106 租金收入	432	商店區租金：2,000元*18(間)*12(月)=432千元。

教育部
歲入項目說明提要表

中華民國99年度

單位：新臺幣千元

來源子目及 細目與編號	0720010600 廢舊物資售價	預算金額	15	承辦單位	總務司
----------------	----------------------	------	----	------	-----

歲 入 項 目 說 明

一、項目內容

出售各項廢舊物資收入。

二、法令依據

依據相關法令辦理。

金 額 及 說 明

款	項	目	節	名 稱	金 額	說 明
				0700000000		
4				財產收入	15	
	104			0720010000		
				教育部	15	
			2	0720010600		
				廢舊物資售價	15	教育部出售報廢電腦及廢鐵等收入。

教育部
歲入項目說明提要表

中華民國99年度

單位：新臺幣千元

來源子目及細目與編號	1120010900 雜項收入	-1120010901 收回以前年度歲出	預算金額	881,105	承辦單位	會計處
------------	--------------------	-------------------------	------	---------	------	-----

歲 入 項 目 說 明

一、項目內容
收回以前年度歲出。

二、法令依據
依各相關法令辦理。

金 額 及 說 明

款	項	目	節	名 稱	金 額	說 明
7				1100000000 其他收入	881,105	
	106			1120010000 教育部	881,105	
		2		1120010900 雜項收入	881,105	
			1	1120010901 收回以前年度歲出	881,105	教育部以前年度補助各縣市政府及學校各項計畫經費執行結餘繳庫數。

教育部 歲入項目說明提要表

中華民國99年度

單位：新臺幣千元

來源子目及 細目與編號	1120010900 雜項收入	-1120010909 其他雜項收入	預算金額	10	承辦單位	總務司
----------------	--------------------	-----------------------	------	----	------	-----

歲 入 項 目 說 明

一、項目內容

郵資酬金等收入。

二、法令依據

依據相關法令辦理。

金 額 及 說 明

款	項	目	節	名 稱	金 額	說 明
7				1100000000 其他收入	10	
	106			1120010000 教育部	10	
		2		1120010900 雜項收入	10	
			2	1120010909 其他雜項收入	10	教育部使用郵資機酬金收入。

教育部
歲出計畫提要及分支計畫概況表

經費門併計

中華民國99年度

單位：新臺幣千元

工作計畫名稱及編號	5120010100 一般行政	預算金額	715,527
計畫內容： 辦理一般行政庶務工作。	預期成果： 依計畫完成。		
分支計畫及用途別科目	預算金額	承辦單位	說明
01 人員維持	573,995	人事處	本項計需經費573,995千元，其內容如下：
0100 人事費	573,995		1.本科目職員381人(本部361人及駐外20人)、技工3人、駕駛15人、工友21人、駐衛警21人、聘用人員51人及約僱人員18人，編列人事費360,980千元，年終工作獎金及考績獎金87,073千元，合共448,053千元。
0102 政務人員待遇	4,110		2.加班值班及其他給與60,691千元，包括員工超時工作加班費26,397千元，員工值班費及不休假加班費17,357千元，其他給與16,937千元。
0103 法定編制人員待遇	299,870		3.員工(含駐外人員)退休離職儲金31,904千元，包括：
0104 約僱人員待遇	43,000		(1)政務人員退撫基金政府負擔部分500千元。
0105 技工及工友待遇	14,000		(2)公務人員退撫基金政府負擔部分23,950千元。
0111 獎金	87,073		(3)約僱人員離職儲金政府負擔部分3,500千元。
0121 其他給與	16,937		(4)勞工退休準備金3,954千元。
0131 加班值班費	43,754		4.員工(含駐外人員)保險費33,347千元，包括：
0143 退休離職儲金	31,904		(1)全民健康保險保險費政府負擔公務人員部分11,747千元，勞工部分5,470千元，合共17,217千元。
0151 保險	33,347		(2)公務人員保險保險費政府負擔部分9,700千元。
			(3)勞工保險保險費政府負擔部分6,430千元。
02 基本行政工作維持	118,773	總務司,人事處,政風處,督學室	本項計需經費118,773千元，其內容如下：
0200 業務費	115,623		1.辦理一般行政事務工作經費113,263千元(總務司)，包括：
0202 水電費	8,614		(1)水電費8,614千元：本部辦公廳舍水費390千元，電費8,224千元(含本部、忠孝大樓、徐州路大樓、中央聯合辦公大樓南棟及科技大樓等)。
0203 通訊費	11,800		(2)通訊費11,800千元。
0219 其他業務租金	8,692		(3)本部租用複印機(影印、傳真及掃描功能)租金8,692千元。
0221 稅捐及規費	386		(4)稅捐及規費386千元，係本部自有車輛(含機車)21輛所需汽車燃料使用費及牌照稅。
0231 保險費	435		
0250 按日按件計資酬金	2,666		
0251 委辦費	550		
0271 物品	6,235		

教育部
歲出計畫提要及分支計畫概況表

經資門併計

中華民國99年度

單位：新臺幣千元

工作計畫名稱及編號	5120010100 一般行政	預算金額	715,527
分支計畫及用途別科目	預算金額	承辦單位	說 明
0279 一般事務費	66,571		<p>(5)保險費435千元，係本部現有車輛(含機車)21輛所需之保險費(包含強制險、第三人責任險、乘客險及車體險等)。</p> <p>(6)按日按件計資酬金2,638千元，係辦理總務相關工作所需仰賴事務勞力以按日按件處理之經費，其中：</p> <p><1>辦理本部及部屬館校房地清理及管理作業法律事務費300千元。</p> <p><2>依採購稽核作業要點及工程品質查核作業要點，辦理採購、工程查核及教育訓練等950千元。</p> <p><3>公共建設計畫與教育部工程規劃營建審議委員會委員審查之出席費及交通費1,160千元。</p> <p><4>檔案管理作業訪視小組委員之訪視費、出席費、審查費及交通費228千元。</p> <p>(7)物品6,207千元，其中：</p> <p><1>文具用品及紙張等消耗品購置費4,324千元。</p> <p><2>非消耗性物品購置費1,021千元。</p> <p><3>油料費862千元：本部現有車輛21輛，其中中型柴油車2輛，每輛月耗柴油143公升，年需86千元；中型汽車2輛，每輛月耗汽油143公升，年需94千元；小汽車11輛，每輛月耗汽油143公升，年需514千元；油氣雙燃料車3輛，每輛月耗汽油71公升，年需70千元，以及每輛月耗液化石油氣81公升，年需71千元；機車3輛，每輛月耗汽油27公升，年需27千元，合共862千元。</p> <p>(8)一般事務費64,835千元，其中：</p> <p><1>按本部員額編列事務費6,090千元：本部預算員額職員381人、約聘人員51人及約僱18人，每人每月1,048元，駐衛警21人、技工3人、駕駛15人及工友21人，每人每月598元，全年合共6,090千元。</p> <p><2>分擔中央聯合辦公大樓管理委員會所需經費7,500千元。</p>
0282 房屋建築養護費	732		
0283 車輛及辦公器具養護費	1,211		
0284 設施及機械設備養護費	4,213		
0291 國內旅費	1,078		
0293 國外旅費	227		
0294 運費	641		
0299 特別費	1,572		
0400 獎補助費	3,150		
0401 對台北市政府之補助	38		
0402 對高雄市政府之補助	38		
0410 對臺灣省各縣市之補助	798		
0429 對福建省各縣之補助	76		
0432 對特種基金之補助	400		
0438 對私校之獎助	400		
0475 獎勵及慰問	1,400		

教育部
歲出計畫提要及分支計畫概況表

經費門併計

中華民國99年度

單位：新臺幣千元

工作計畫名稱及編號	5120010100 一般行政	預算金額	715,527
分支計畫及用途別科目	預算金額	承辦單位	說 明
			<p><3>分擔科技大樓管理委員會所需經費3,500千元。</p> <p><4>分擔中和積穗聯合辦公大樓管理小組所需經費2,000千元。</p> <p><5>本部人員文康活動費每人每年3,840元，510人計1,959千元。</p> <p><6>環境佈置費2,146千元。</p> <p><7>文書處理電子發文、會計資料登錄、報稅處理、總務（出納）及總機等委外人力17,798千元。</p> <p><8>文書郵務人力(含租用軟體)2,187千元。</p> <p><9>教育部環境清潔等委外人力5,800千元(含本部、忠孝大樓、徐州路大樓、中央聯合辦公大樓南棟及科技大樓等)。</p> <p><10>協助電子檔案檢核、登錄、移轉及檔案銷毀等委外人力8,532千元。</p> <p><11>本部現行檔案點收、立案、編目、掃描、整卷、上架等委外作業，與購置檔案盒及附件盒等經費7,063千元。</p> <p><12>徐州路、木柵、中和檔案庫房消毒及檔案卷夾清潔經費260千元。</p> <p>(9)房屋建築修繕費732千元，其中：</p> <p><1>本部辦公房舍18,076.35平方公尺，其中自有辦公房舍含中央聯合辦公大樓面積4,413.84平方公尺、本部忠孝大樓面積1,843.05平方公尺、本部徐州路大樓面積2,133.89平方公尺及無償借用之本部大樓辦公房舍面積7,662.57平方公尺、科技大樓辦公房舍面積2,023平方公尺，上開辦公房屋均為鋼筋構造，每年每平方公尺27.6元，年需499千元。</p> <p><2>本部首長宿舍面積共198.39平方公尺，其中部長官邸面積100.83平方公尺；另無償借用承德宿舍面積97.56平方公尺，上開宿舍均為鋼筋構造，每年每平方公尺27.6元，年需5千元。</p> <p><3>本部自有木柵檔案庫面積840平方公尺及向國有財產局無償借用原國防管理學院</p>

教育部
歲出計畫提要及分支計畫概況表

經費門併計

中華民國99年度

單位：新臺幣千元

工作計畫名稱及編號	5120010100 一般行政	預算金額	715,527
分支計畫及用途別科目	預算金額	承辦單位	說明
			<p>積穗營區中和檔案庫面積5,940平方公尺、本部替代役男宿舍面積1,485平方公尺，合共8,265平方公尺，上開庫房及宿舍均為鋼筋構造，每年每平方公尺27.6元，年需228千元。</p> <p>(10)車輛及辦公器具養護費1,211千元，其中：</p> <p><1>車輛養護費763千元，內含：</p> <p>#1.滿2年未滿6年4輛，每輛每年20,189元，計81千元。</p> <p>#2.6年以上者14輛，每輛每年48,377元，計677千元。</p> <p>#3.公務用機車3輛，每輛每年1,663元，計5千元。</p> <p><2>辦公器具養護費448千元：按預算員額每人每年996元，計448千元。</p> <p>(11)本部辦公廳舍（含徐州路大樓）電梯及機電設施維護費4,213千元。</p> <p>(12)國內旅費1,060千元。</p> <p>(13)運費641千元，係公物搬運費。</p> <p>(14)特別費1,572千元，係依規定標準編列之正副首長特別費。</p> <p>(15)參加亞洲培訓總會（簡稱ARTDO）與國際人力資源訓練及發展會議（簡稱IFTDO）227千元（人事處）。</p> <p>2.本部退休人員三節慰問金1,400千元（人事處）。</p> <p>3.辦理地方教育事務統合視導及報告印製經費1,150千元（督學室）。</p> <p>4.辦理政風業務教育宣導、研習及駐衛警勤務等安全維護工作2,960千元（政風處），包括：</p> <p>(1)委託辦理反貪倡廉活動競賽及廉政問卷調查經費550千元。</p> <p>(2)辦理公職人員財產申報研習及宣導等經費212千元。</p> <p>(3)辦理政風工作檢討會及督導小組會議等政風業務所需資料編印經費15千元。</p> <p>(4)配合辦理各類廉政政策宣導、文宣與媒體</p>

教育部
歲出計畫提要及分支計畫概況表

經費門併計

中華民國99年度

單位：新臺幣千元

工作計畫名稱及編號	5120010100 一般行政	預算金額	715,527
分支計畫及用途別科目	預算金額	承辦單位	說明
03 辦公房屋整修及購置事務機 具	22,759	總務司	宣導等經費150千元。 (5)駐衛警人員服裝與執勤人員夜點費及協勤 單位慰問金993千元。 (6)駐衛警安全維護設備更新240千元。 (7)補助公私立大專校院舉辦反貪倡廉倫理道 德宣導活動800千元。
0300 設備及投資	22,759		本項計需經費22,759千元，其內容如下： 1.汰換冷氣、辦公桌椅與事務櫃等設備及汰換各 式自動化辦公室事務機具1,860千元。
0302 房屋建築及設備費	20,899		2.中和積穗檔案庫房及本部部分辦公室等整修工 程經費20,899千元。
0319 雜項設備費	1,860		

教育部
歲出計畫提要及分支計畫概況表

經費門併計

中華民國99年度

單位：新臺幣千元

工作計畫名稱及編號	5120010201 高等教育行政及督導	預算金額	10,066,165
-----------	----------------------	------	------------

計畫內容：

辦理高等教育行政工作維持、學術審議著作審查、大學多元入學改進研究、強化教育與產業的連結、培育重點領域及跨領域人才、推動大學評鑑制度及創新課程、整合高等教育資源、改善教學研究環境、提升師資素質及教學品質、推動發展國際一流大學及頂尖研究中心計畫等工作。

預期成果：

1. 以競爭性獎勵機制，促進大學發展其特色。
2. 擴大大學校招生選才及學生選校空間。
3. 鼓勵大學與產業合作，支援國內科技產業投入創新研發，有效縮短學用落差。
4. 改進評鑑制度，提升大學教學研究水準。
5. 合理整合大學校院經營規模，提升教育品質與辦學績效，增進高等教育競爭力。

分支計畫及用途別科目	預算金額	承辦單位	說明
01 高等教育行政工作維持	5,000	高教司	本項係支應經常性行政業務推展所需各項經費。
0200 業務費	5,000		
0271 物品	1,500		
0279 一般事務費	1,500		
0291 國內旅費	2,000		
02 學術審議著作審查及設置國家講座	55,000	學審會	本項包括學術獎與設置國家講座之審查及獎金、大專以上學校教師資格著作審查、學校教師資格審查制度訪視、研議改進教師資格送審相關法規等業務，計需經費55,000千元，其內容如下： 1. 辦理大專以上學校教師資格著作、學術獎、國家講座及專案會議等審查業務15,519千元，包括： (1) 大專校院教師著作送審審查費3千元*3人次*1,150件=10,350千元。 (2) 聘請學者專家協助審閱相關資料後推薦著作審查人選經費600元*1,150人次=690千元。 (3) 邀請專家及學者開會審查學術獎、國家講座、出席學審會專案委員會議、研議改進教師資格送審相關法規等會議出席費919千元。 (4) 辦理學術獎及設置國家講座等之書面審查作業所需審查費6千元*4人次*120名=2,880千元。 (5) 郵資(含教師資格審查國內郵資、國家講座及學術獎國外郵資)、教師資格審查制度訪視差旅費及雜費等680千元。 2. 辦理國家講座之遴聘，以提升國內大學之學術水準，分人文及藝術、社會科學、數學及自然科學、生物及醫農科學、工程及應用科學等五大類科，共13名，每名補助3年，每名每年教學研究經費1,000千元，96至98學年度約33人
0200 業務費	19,200		
0203 通訊費	550		
0250 按日按件計資酬金	14,839		
0251 委辦費	3,681		
0291 國內旅費	130		
0400 獎補助費	35,800		
0432 對特種基金之補助	25,000		
0438 對私校之獎助	3,000		
0475 獎勵及慰問	7,800		

教育部
歲出計畫提要及分支計畫概況表

經費門併計

中華民國99年度

單位：新臺幣千元

工作計畫名稱及編號	5120010201 高等教育行政及督導	預算金額	10,066,165
分支計畫及用途別科目	預算金額	承辦單位	說 明
03 強化人才培育及產學合作機制	479,499	高教司	，計需經費28,000千元。 3. 設置學術獎項，分人文及藝術、社會科學、數學及自然科學、生物及醫農科學、工程及應用科學等五大類科獎金7,800千元。 4. 委託建置技術報告審查委員人才庫、辦理國家講座暨學術獎頒獎典禮、教師資格審查制度訪視及教師資格審查分區實務研討會等3,681千元。 本項計需經費479,499千元，其內容如下：
0200 業務費	41,000		
0250 按日按件計資酬金	4,325		
0251 委辦費	30,865		
0291 國內旅費	4,500		
0292 大陸地區旅費	210		
0294 運費	1,000		
0295 短程車資	100		
0400 獎補助費	438,499		
0432 對特種基金之補助	307,770		
0438 對私校之獎助	90,729		
0441 對學生之獎助	30,000		
0475 獎勵及慰問	10,000		
			1. 大學多元入學制度研究改善17,000千元，包括： (1) 推動大學多元入學改進方案，辦理相關研討會或公聽會，並進行相關改進議題及考試招生設計委託研究經費5,000千元。 (2) 進行學科能力測驗及指定科目考試試題評價、辦理大學多元入學方案高中種子教師研習營、家長說明會、印製宣導手冊及媒體文宣等經費8,000千元。 (3) 補助大學入學各項考試低收入戶考生報名費4,000千元。 2. 配合產業需求及提升教育品質，加強大學系所增設或調整之審查經費6,000千元，包括： (1) 大學校院及系所調整追蹤之審核3,000千元。 (2) 大學校院系所增設相關事宜審核與輔導3,000千元。 3. 補助大學海外聯合招生委員會辦理海外僑生(含港澳生)招生試務及宣導工作18,000千元。 4. 大學校院藝術與設計人才養成計畫經費67,850千元，包括： (1) 辦理「藝術與設計菁英海外培訓計畫」(含暑期研習營)，選送相關領域優秀且具發展潛力之學生赴國外著名大學、機構或公司進修、實習或訓練，以培養具國際水準之藝術與設計人才，建立國際合作長期培訓機制40,000千元。 (2) 辦理「鼓勵學生參加藝術與設計類國際競賽計畫」，加強藝術與設計領域人才培育

教育部
歲出計畫提要及分支計畫概況表

經資門併計

中華民國99年度

單位：新臺幣千元

工作計畫名稱及編號	5120010201 高等教育行政及督導	預算金額	10,066,165
分支計畫及用途別科目	預算金額	承辦單位	說 明
			<p>國際化，鼓勵全國大學校院藝術與設計科系學生踴躍參加國際比賽，藉由參與競賽作品之準備，提升學生創作國際水準，並透過參賽作品之觀摩學習，擴展學生視野及提升相關人力素質經費15,000千元。</p> <p>(3)辦理「台灣國際創意設計大賽計畫」，藉由臺灣自主性地舉辦國際級的學生設計競賽，除了用以鼓勵全球藝術與設計校院學生參與競賽外，更可透過設計競賽活動的舉辦期間，充分善用媒體與文宣推廣臺灣，更可藉由國際專家學者來台擔任評審，或是榮獲獎項的國外學生來台領獎，進而認識臺灣與推廣臺灣設計教育的成果等經費12,000千元。</p> <p>(4)辦理大學校院藝術與設計人才補助計畫之規劃、審查及管考事宜等經費850千元。</p> <p>5.推動大學專業學院，提供獎勵性經費，鼓勵大學辦理商管、法律、建築等專業學院，補助實務教學課程改進、圖儀設備、增聘實務師資及行政人力等，透過教學之變革調整，落實專業教育精神，縮短學用落差18,000千元。</p> <p>6.辦理大專校院在學學生學習情形、教師教學現況及畢業生流向調查，以探討人才供需情況，加強人才培育及規劃運用經費9,000千元。</p> <p>7.辦理大學與企業合作培育高階研發菁英計畫，引進多元的價值及教學模式，促進博士班學生於學習研究過程即與企業界互動，培養務實應用研究取向與能力經費20,000千元。</p> <p>8.辦理大學校院產學合作聯盟網絡計畫，強化產學合作基礎環境建置，推動跨校性網絡模式，提升各類型大學校院產學合作面向廣度與深度，協助學校依產學發展重點建立合宜專業人力、能力及產學溝通之平台(包括跨校性專利包裹申請、研究人才交流、育成招商說明及創投衍生企業輔導等措施)經費30,000千元。</p> <p>9.為提升大專畢業生之就業機會及創業成功率，塑造追求創新與創業的校園文化，推動大專畢業生創業服務及就業診斷方案，透過產學職能</p>

教育部
歲出計畫提要及分支計畫概況表

經費門併計

中華民國99年度

單位：新臺幣千元

工作計畫名稱及編號	5120010201 高等教育行政及督導	預算金額	10,066,165
分支計畫及用途別科目	預算金額	承辦單位	說明
04 改善教學研究環境及提升高等教育行政服務品質	585,916	高教司	<p>連結，建立大學校園創新創業文化及協助學生建立職場導向的學涯規劃等經費80,000千元。</p> <p>10. 獎助大學辦理跨領域學位學程及學分學程，進行教學改進、學程專題設計及相關研討活動等35,000千元，包括：</p> <p>(1) 獎助大學校院辦理跨領域學程、教學改進與專題設計33,000千元。</p> <p>(2) 補助辦理跨領域學程觀摩活動及相關研討會議2,000千元。</p> <p>11. 推動產學合作增值計畫，擇優獎助5校為重點產學中心學校，引導學校建立完善之產學合作營運機制178,649千元。</p> <p>本項計畫需經費585,916千元，其內容如下：</p> <p>1. 促進教育資源均衡，強化大學基礎建設，補助資源較缺乏之大學校院充實一般軟硬體及圖書設備等教學研究設備，改善建築物公共安全設施、防火改善設施、配合執行地震及生態教育或緊急應變之需等經費201,724千元。</p> <p>2. 輔導並協助大學校院進行資源整合或轉型發展，以提升其教學研究品質249,737千元。</p> <p>3. 獎勵並補助大學校院、學術研究機構與學術團體辦理具前瞻性、建設性及有助於提升國內大學學術水準、教學品質及高等教育行政管理效能、性別平等、智慧財產權保護、海事教育等議題之全國性研討會、講習會、學術會議、學術研討會、研習會、論壇及學生國際性學術活動，學術講座專題研究、外語演講比賽等活動與獎勵大學推動辦理志工服務計畫，以提升學術及教學研究水準42,000千元。</p> <p>4. 辦理境外學歷(力)檢覈相關作業，以確保境外高等學歷之教育品質，能夠與國內同級同類學校相當等經費9,500千元。</p> <p>5. 為改善各類醫學教育問題，辦理醫學相關領域(醫學教育、醫技教育、牙醫教育、護理教育及中醫藥教育)研討會、觀摩會與編印醫學倫理輔助教材及基礎設施等，以提升醫護教育教學品質20,636千元。</p> <p>6. 為推動大學自主，強化大學校院營運與管理機</p>
0200 業務費	44,887		
0241 兼職費	200		
0250 按日按件計資酬金	9,800		
0251 委辦費	11,781		
0279 一般事務費	20,438		
0291 國內旅費	2,316		
0293 國外旅費	352		
0400 獎補助費	541,029		
0432 對特種基金之補助	490,981		
0438 對私校之獎助	50,048		

教育部
歲出計畫提要及分支計畫概況表

經費門併計

中華民國99年度

單位：新臺幣千元

工作計畫名稱及編號	5120010201 高等教育行政及督導	預算金額	10,066,165
分支計畫及用途別科目	預算金額	承辦單位	說 明
05 推動大學評鑑制度及提升大學國際競爭力計畫	215,750	高教司	<p>制、提升高等教育行政服務品質及相關政策宣導等措施經費50,319千元，包括：</p> <p>(1)提升高等教育行政服務品質，強化高等教育行政事務處理績效，調整本部與大學校院運作關係，委託辦理審查及修訂相關法規等經費36,018千元。</p> <p>(2)蒐集及定期編印高教資訊與刊物及大學校院一覽表等書刊8,249千元。</p> <p>(3)辦理學年度大學校院長、教務主管、總務與各行政主管等會議及業務座談經費5,700千元。</p> <p>(4)國外大學申請入學制度之招生作業、標準作業流程(SOP)、甄試作業與績效評核機制及高中學生升學輔導措施等國外考察經費352千元。</p> <p>7. 為加速推動國立大學校院營建工程，補助工程貸款利息經費12,000千元。</p> <p>本項計需經費215,750千元，其內容如下：</p> <p>1. 為落實對高等教育機構「質」、「量」的管控以維高等教育品質及推動大學進退場機制，改進大學評鑑制度114,250千元，包括：</p> <p>(1)補助財團法人高等教育評鑑中心辦理大學系所評鑑，係根據各系所專業性質之差異，分別歸屬適當學門，採品質認可機制以確認大學校院各系所之品質，並促進各大學系所建立品質改善機制，99年度將執行國立及私立大學校院系所之追蹤評鑑、再評鑑及軍警校院之系所評鑑工作61,400千元，其中：</p> <p><1>公布98年度下半年8所受評學校之評鑑結果、辦理99年度受評公私立大學校院系所之追蹤評鑑、再評鑑與軍警校院(約200個系所)進行系所實地評鑑等所需委員評鑑費及出席費等40,000千元。</p> <p><2>辦理實地訪視之旅運、雜支及業務費等21,400千元。</p> <p>(2)財團法人高等教育評鑑中心除辦理前項系所評鑑外，將進行評鑑研究以建立大學評</p>
0200 業務費	14,000		
0250 按日按件計資酬金	2,800		
0251 委辦費	9,700		
0279 一般事務費	350		
0291 國內旅費	1,150		
0400 獎補助費	201,750		
0432 對特種基金之補助	58,000		
0437 對國內團體之捐助	109,250		
0438 對私校之獎助	26,000		
0441 對學生之獎助	8,500		

教育部
歲出計畫提要及分支計畫概況表

經費門併計

中華民國99年度

單位：新臺幣千元

工作計畫名稱及編號	5120010201 高等教育行政及督導	預算金額	10,066,165
分支計畫及用途別科目	預算金額	承辦單位	說明
			<p>鑑指標、建置大學及技專校院評鑑人才資料庫、蒐集先進國家高等教育評鑑訊息、推動高等教育評鑑國際交流等，以上高等教育評鑑中心運作所需之人事及業務等經費47,850千元，其中：</p> <p><1>評鑑中心人事費、業務費及設備費32,850千元。</p> <p><2>建立大學及技專校院評鑑人才資料庫、蒐集先進國家高等教育評鑑訊息、評鑑量化資料庫建置、推動高等教育評鑑國際交流、辦理評鑑召集人及評鑑委員專業成長研習課程等所需業務費15,000千元。</p> <p>(3)持續委託學術團體或專業評鑑機構辦理醫學評鑑經費5,000千元。</p> <p>2.為使國內大學校院在競爭激烈的國際教育環境中維持優勢，培養師生國際觀，補助大學校院招收國際留學生、產業研發碩士外國學生專班及辦理國際學術合作交流活動，以擴大學生來源，吸收優秀外籍人才，促進國內高等教育國際化，有助於來臺外國留學生人數逐年成長，計需72,000千元。</p> <p>3.為提升大學校院國際競爭力，培育多樣性外語人才，補助「北區大學外文中心」研究規劃培育語言菁英人才經費10,000千元。</p> <p>4.為推動大學校院國際化，製作我國高等教育整體發展與招生資訊之外語文宣、補助辦理大學校院國外教育展及加強宣導我國高教現況等經費6,500千元。</p> <p>5.辦理提升大學國際競爭力相關補助計畫之規劃、審查、委辦、管考及國際交流研討會等事宜，呈現各校積極辦理之成效所需經費4,000千元。</p> <p>6.為發揮獎優汰劣目的，依據本部獎勵私立大學校院校務發展計畫要點，開發整合私立大學校院校務資訊系統，供各校填報相關量化指標，以利分配獎補助經費，並持續辦理私立大學校院校務執行成效與獎補助經費使用成效等訪視</p>

教育部
歲出計畫提要及分支計畫概況表

經資門併計

中華民國99年度

單位：新臺幣千元

工作計畫名稱及編號	5120010201 高等教育行政及督導	預算金額	10,066,165
分支計畫及用途別科目	預算金額	承辦單位	說明
06 獎勵大學教學卓越第2期計畫	1,225,000	高教司	考評及審查作業經費9,000千元。 獎勵大學教學卓越第2期計畫，經行政院98年3月11日院臺教字第0980009616號函核定，總經費8,700,000千元，分4年辦理，其中分配大學校院4,275,000千元、技專校院4,425,000千元。大學校院部分98年度已編列600,000千元，本年度續編第2年經費1,225,000千元，其餘經費編列於100及101年度預算。本年度編列1,225,000千元(愛臺12建設)，其內容如下： 1. 推動獎勵大學教學卓越計畫，補助大學校院進行教學、學習、課程及資源等面向整體性的品質提升972,000千元。 2. 廣續辦理區域教學資源中心計畫，協助區域內大學校院提升整體教學品質，擴充公共資源平台功能，促進教學資源、經驗及成果之分享機制243,000千元。 3. 辦理獎勵大學教學卓越計畫及區域教學資源中心計畫審議委員會、專案辦公室諮詢會議、教學滿意度問卷調查、實地考核、專題研究、網站建置管理與維護等所需會議出席費、交通費、住宿費、按日按件計資酬金及成果宣導等經費10,000千元。
0200 業務費	10,000		
0250 按日按件計資酬金	4,000		
0251 委辦費	4,525		
0279 一般事務費	230		
0291 國內旅費	1,245		
0400 獎補助費	1,215,000		
0432 對特種基金之補助	607,500		
0438 對私校之獎助	607,500		
07 發展國際一流大學及頂尖研究中心計畫	7,500,000	高教司	發展國際一流大學及頂尖研究中心計畫，經行政院96年1月8日院臺教字第0960080613號函核定，原編列擴大大公共建設投資計畫特別預算，自98年度起納入總預算編列，總經費50,000,000千元，分年辦理，94年度編列10,000,000千元，95年度編列10,000,000千元，96年度編列10,000,000千元，97年度編列5,000,000千元，98年度編列5,000,000千元，合共已編列40,000,000千元，本年度續編7,500,000千元，其餘2,500,000千元編列於100年度預算。本年度編列7,500,000千元(愛臺12建設)，其內容如下： 1. 推動輔導發展國際一流大學計畫，發展頂尖系所及設置跨校研究中心計畫，延攬教學研究優異人才計畫；相關策略包括：鼓勵研究型大學整合，成立跨校研究中心，獎勵教學特色，發展重點系所計畫，輔導專業產學合作計畫，提
0200 業務費	5,000		
0250 按日按件計資酬金	2,200		
0251 委辦費	1,000		
0279 一般事務費	1,000		
0291 國內旅費	800		
0400 獎補助費	7,495,000		
0432 對特種基金之補助	7,157,500		
0438 對私校之獎助	337,500		

教育部
歲出計畫提要及分支計畫概況表

經資門併計

中華民國99年度

單位：新臺幣千元

工作計畫名稱及編號	5120010201 高等教育行政及督導	預算金額	10,066,165
分支計畫及用途別科目	預算金額	承辦單位	說明
			<p>升人文社會學科水準及規劃辦理特聘教授，延攬優異研究人才及落實國際學術交流成效等7,495,000千元。</p> <p>2.辦理國際一流大學及頂尖研究中心計畫諮詢委員會、審議委員會與考評委員會等業務之審查費、會議出席費、交通費、住宿費、按日按件計資酬金及辦理成果發表記者會、論壇等各類活動相關經費5,000千元。</p>

教育部
歲出計畫提要及分支計畫概況表

經費門併計

中華民國99年度

單位：新臺幣千元

工作計畫名稱及編號	5120010202 技術職業教育行政及督導	預算金額	3,024,117
-----------	------------------------	------	-----------

計畫內容：

辦理技職教育行政工作維持、輔導改進技專校院之管理發展、技職教師進修及研習、技職教育行政革新與國際交流及評鑑、推動高中職及技專校院多元入學方案、強化技職教育學制及特色、推動綜合高中方案、推動課程革新提升教學品質。

預期成果：

1. 輔導各技專校院規劃發展學校重點領域，研訂特色項目並發展成爲重點特色學校。
2. 積極推動技職教育國際化，擴大招收外籍生。
3. 透過產學合作協助技職教育共同培養專業技術人才，充分運用學校與業界資源，共同研究開發新產品與新技術，以厚植產業競爭力，提升技專校院競爭力，建立技職學校務實致用特色。
4. 健全技專校院評鑑機制，引導提升辦學品質。

分支計畫及用途別科目	預算金額	承辦單位	說明
01 技術職業教育行政工作維持	4,604	技職司	本項係支應經常性行政業務推展所需各項經費。
0200 業務費	4,604		
0271 物品	1,000		
0279 一般事務費	2,104		
0291 國內旅費	1,000		
0295 短程車資	500		
02 輔導改進技專校院之管理發展	136,567	技職司	本項計需經費136,567千元，其內容如下：
0200 業務費	17,166		
0250 按日按件計資酬金	2,000		
0251 委辦費	7,000		
0279 一般事務費	7,166		
0291 國內旅費	1,000		
0400 獎補助費	119,401		
0432 對特種基金之補助	66,501		
0437 對國內團體之捐助	20,900		
0438 對私校之獎助	25,000		
0441 對學生之獎助	7,000		
			1. 辦理私立技專校院董事長會議，增進各私立技專校院董事觀摩及交流，瞭解技職相關政策，並提升整體技職教育辦學品質500千元。 2. 辦理全國技專校院校長會議，溝通及研商重要政策700千元。 3. 辦理技專校院總務人員之業務檢討及研習活動600千元。 4. 爲提升技職教育品質，技職教育業務處理所需人力經費4,860千元。 5. 部分技專校院因性質特殊、規模較小或近年改制升格，無法累積充裕校務基金辦理老舊校舍維修工程，補助學校辦理維修工程經費50,000千元。 6. 新設系科規劃及增調系科總量管制審核3,850千元，包括： (1) 委託辦理新設類科規劃改進及增調系科審查3,000千元。 (2) 委託辦理新設系所審查所需經費850千元。 7. 調整人才培育重點系所及鼓勵技專校院調整、增設人才培育重點系所經費43,491千元，包括： (1) 補助海事類及護理類等學校加強提升專科層級人才品質40,000千元。 (2) 補助技專校院增設新興服務業相關系科計

教育部
歲出計畫提要及分支計畫概況表

經費門併計

中華民國99年度

單位：新臺幣千元

工作計畫名稱及編號	5120010202 技術職業教育行政及督導	預算金額	3,024,117
分支計畫及用途別科目	預算金額	承辦單位	說明
			<p>畫3,491千元。</p> <p>8. 規劃及改進技專校院考招分離招生制度，推動多元入學方案20,900千元，包括：</p> <p>(1) 規劃與改進考招分離招生制度及配套措施經費6,650千元。</p> <p>(2) 輔導技專校院入學測驗中心，改進入學測驗方式與題型，研發及建置入學測驗題庫經費7,250千元。</p> <p>(3) 補助技專校院招生策進總會、技專校院入學測驗中心及各分區辦理試務學校充實設備或設施經費7,000千元。</p> <p>9. 辦理技專校院入學方案推廣及委辦編印宣導手冊等經費4,666千元。</p> <p>10. 補助低收入戶子女參加技專校院統一入學測驗及各聯合招生委員會所需報名費，以保障弱勢學生升學權益7,000千元。</p>
03 產學合作及技職教師研習	880,309	技職司	<p>本項計需經費880,309千元，其內容如下：</p> <p>1. 推動產學合作，加強技專校院應用研究能力495,977千元，包括：</p> <p>(1) 為達到區域產官學研資源整合與分享之窗口功能，以擴增技職學校與產業界交流及共同合作研究，加強補助6所區域產學合作中心運作相關工作補助費36,000千元。</p> <p>(2) 產學合作行政協助委辦費，含行政運作、訪視、管考、遴選技專與產業園區合作案之審查作業等4,415千元。</p> <p>(3) 為因應國家政策及社會發展需求，有效整合技專校院重點特色及產學合作研發資源，厚植產學研發能量，遴選成立10至12所聯合技術發展中心，依考評結果補助167,010千元。</p> <p>(4) 為加強產學交流，引導技專校院釋放創新能量至業界，擴大辦理產官學大論壇、技職學生專題製作成果發表、產學合作成果展示、實務訓練、檢討會及宣導成果等活動10,036千元。</p> <p>(5) 為確實協助企業解決問題，填補學校培育人才與產業人才需求之落差，推動技專校</p>
0200 業務費	56,746		
0250 按日按件計資酬金	2,000		
0251 委辦費	45,700		
0279 一般事務費	7,236		
0291 國內旅費	1,515		
0293 國外旅費	295		
0400 獎補助費	823,563		
0432 對特種基金之補助	349,570		
0438 對私校之獎助	473,993		

教育部
歲出計畫提要及分支計畫概況表

經資門併計

中華民國99年度

單位：新臺幣千元

工作計畫名稱及編號	5120010202 技術職業教育行政及督導	預算金額	3,024,117
分支計畫及用途別科目	預算金額	承辦單位	說 明
			<p>院與產業園區進行產學合作及策略聯盟100,000千元。</p> <p>(6)加強技專校院研發資訊平台之建立，規劃建置產學合作資訊網，委辦運作及資訊更新經費3,000千元。</p> <p>(7)獎勵技專校院辦理產學合作績優學校23,000千元，及獎助大專校院發展區域產學連結績效計畫152,221千元，合共175,221千元。</p> <p>(8)考察德國產學研技術交易實務暨德國技職學制，與日本高等專門學校、專修學校之重點及特色，以瞭解其技職人才培育情況，計需295千元。</p> <p>2.為提高技專校院教師水準，加強辦理教師進修及提升專業實務能力17,089千元，包括：</p> <p>(1)辦理北、中、南3區技專校院新進教師研習，技專校院教師以實務技術報告送審教師資格之研習及經驗分享5,000千元。</p> <p>(2)配合產業發展之新興類科與技術，補助技專校院辦理各專業領域種子師資培訓研習；獎勵技專校院辦理最後一哩就業學程績優學校及教師；辦理各學群職業學校教師新課程進修及研習，計需12,089千元。</p> <p>3.補助發行全國技職體系期刊，包括技術學刊、商管科技學刊、醫護科技學刊、餐旅及家政學刊等7,582千元。</p> <p>4.強化技專校院發展系科本位課程機制，鼓勵學校教學與企業發展趨勢及人力需求結合9,000千元，包括：</p> <p>(1)補助種子學校辦理各專業領域系科本位課程觀摩研習，結合產學論壇發表及推廣6,000千元。</p> <p>(2)強化線上課程資源網，鼓勵技專校院與業界共同規劃課程並上網3,000千元。</p> <p>5.規劃推動職業學校群科課程綱要修訂及實施，發展學校特色及學生適性學習等45,000千元，包括：</p> <p>(1)成立技職體系職業學校課程推動委員會及</p>

教育部
歲出計畫提要及分支計畫概況表

經費門併計

中華民國99年度

單位：新臺幣千元

工作計畫名稱及編號	5120010202 技術職業教育行政及督導	預算金額	3,024,117
分支計畫及用途別科目	預算金額	承辦單位	說明
04 技職教育行政革新與國際交流及評鑑	263,365	技職司	<p>工作圈，調整95學年新課程暫綱，規劃98學年實施之15學群課綱及設備標準修訂、統整各項配套措施資訊，蒐集及分析國內外技職課程改革資料等10,000千元。</p> <p>(2)委託14所群科中心學校協助落實推動98新課程暫綱及98新課程業務；補助強化各專業領域人才及課程資料庫；辦理技職課程相關研究、研討會及講習等35,000千元。</p> <p>6. 鼓勵辦理技專校院通識教育與智慧財產權、科學教育等社會關切議題觀摩及研討會5,661千元。</p> <p>7. 補助公私立專科以上學校推動服務學習計畫20,000千元。</p> <p>8. 為增進技專校院學生業界實務經驗，推動技專校院在校學生校外實習計畫獎補助經費160,000千元。</p> <p>9. 為增進技專校院學生實務應用能力，遴聘業界專家協同教學獎補助經費120,000千元。</p> <p>本項計需經費263,365千元，其內容如下：</p>
0200 業務費	44,365		1. 推動技職教育行政資訊革新，擴充技職教育資訊傳播網網站功能及相關網站整合等4,900千元，包括：
0250 按日按件計資酬金	2,000		(1)技職傳播網之維護與充實1,400千元。
0251 委辦費	19,254		(2)建置技專校院校務基本資料庫，整合總量管制、獎補助及評鑑等相關子網站，並規劃做為決策支援資料庫3,500千元。
0279 一般事務費	22,111		2. 改進技職校院學籍管理制度及革新教務行政工作，辦理全國技專校院教務主管會議800千元。
0291 國內旅費	1,000		3. 促進技職校院國際合作交流50,118千元，包括：
0400 獎補助費	219,000		(1)補助技專校院依特色推動各項國際合作重點計畫27,000千元。
0432 對特種基金之補助	109,727		(2)成立技專國際化工作小組（含國際合作及提升外語兩項計畫之資訊網、連絡網、計畫審核行政業務等）推展經費3,000千元。
0438 對私校之獎助	109,273		(3)辦理技專國際合作執行人員實務研習及成果發表2,000千元。

教育部
歲出計畫提要及分支計畫概況表

經費門併計

中華民國99年度

單位：新臺幣千元

工作計畫名稱及編號	5120010202 技術職業教育行政及督導	預算金額	3,024,117
分支計畫及用途別科目	預算金額	承辦單位	說 明
05 強化技職教育學制及特色 0200 業務費 0250 按日按件計資酬金	464,272 49,728 3,000	技職司	<p>(4)補助技專校院赴海外辦理技職教育展2,618千元。</p> <p>(5)以具體深化合作交流為前提，辦理技職教育國際研討會、東南亞會議及其他區域型會議之交流3,000千元。</p> <p>(6)獎助技專校院國際化，審查學校提出之工作計畫，分為進步型與績優型獎助各校國際化綜合績效12,500千元。</p> <p>4.加強學生外語能力46,000千元，包括：</p> <p>(1)北、中、南三區英語教學資源中心辦理各類師生研習、活動、競賽、電子報及網路資源等10,000千元。</p> <p>(2)辦理技專校院提升學生外語能力專案補助計畫36,000千元。</p> <p>5.發展技職校院評鑑制度，辦理各項評鑑業務36,547千元，包括：</p> <p>(1)技專校院例行評鑑（含科技大學、技術學院及專科學校等共約30校）16,547千元。</p> <p>(2)補助財團法人高等教育評鑑中心辦理評鑑經費10,000千元。</p> <p>(3)技專校院改名改制後訪視（科技大學、技術學院及專科學校），檢視改名改制之規劃與執行狀況5,000千元。</p> <p>(4)技專校院諮詢輔導訪視及追蹤評鑑，針對前一年度評鑑列為三等之系科，第一年進行諮詢輔導及第二年進行追蹤評鑑5,000千元。</p> <p>6.技專校院改善基本設施及充實各項軟硬體經費50,000千元，係參酌評鑑及相關考評結果，逐步更新各校基礎設施。</p> <p>7.提升國立技專校院整體教學品質專案（含提升系科教學品質及提升師生創造力等子計畫）補助30,000千元。</p> <p>8.補助技專校院各類教學實習及海事類科海上實習改進方案45,000千元。</p> <p>本項計需經費464,272千元，其內容如下：</p> <p>1.推動高職多元入學方案（本項經費由技職司統籌編列，負責中部辦公室所轄國立高級職業學</p>

教育部

歲出計畫提要及分支計畫概況表

經資門併計

中華民國99年度

單位：新臺幣千元

工作計畫名稱及編號	5120010202 技術職業教育行政及督導	預算金額	3,024,117
分支計畫及用途別科目	預算金額	承辦單位	說明
0251 委辦費	10,943		校、私立高職及台北、高雄兩市高職學校多元入學方案之推動) 10,000千元，包括： (1)因應國中畢業生升學高職及五專，編列國中基本學力測驗研發經費及全國高中職五專聯合登記分發作業費6,000千元。 (2)補助辦理高職及五專多元入學宣導說明會2,000千元。 (3)培訓推動高職多元入學方案宣導專員及設立宣導網站500千元。 (4)印製宣導手冊分送國中應屆畢業生約32萬人與教師約5萬人及辦理宣導活動1,500千元。 2.因應產業技術人力素質提升需求，輔導專科學校改制技術學院，及技術學院改名科技大學審核作業經費1,000千元。 3.輔導技專校院轉型發展，提升技職教育辦學水準及建立技職特色331,255千元，包括： (1)補助技專校院與科技大學提升技職教育教學相關儀器設備及設施131,255千元。 (2)補助技專校院建立特色典範200,000千元。 4.編修技專校院一覽表、中華民國技職教育簡介手冊、技職教育法規選輯、業務參考手冊及辦理宣導活動1,200千元。 5.為落實證照制度，並鼓勵技專校院學生積極取得相關證照，辦理採認民間證照工作經費，與依據自學進修學力鑑定考試辦法，辦理專科自學進修學力鑑定考試，檢討及換補發證照等經費6,330千元。 6.為增進技專校院師生在國際競賽上之能見度及重視學生務實致用能力，辦理技專校院學生競賽及表揚活動22,044千元，包括： (1)補助技專校院學生參與國際技(藝)能競賽及辦理表揚活動16,844千元。 (2)獎勵參賽得獎師生獎勵金700千元。 (3)補助辦理全國性技專校院學生實作及技能競賽活動4,500千元。 7.推動產學攜手計畫，鼓勵高職與技專校院及業界合作開設人才培育專班44,500千元，包括：
0279 一般事務費	34,285		
0291 國內旅費	1,500		
0400 獎補助費	414,544		
0432 對特種基金之補助	328,744		
0438 對私校之獎助	78,100		
0475 獎勵及慰問	7,700		

教育部
歲出計畫提要及分支計畫概況表

經資門併計

中華民國99年度

單位：新臺幣千元

工作計畫名稱及編號	5120010202 技術職業教育行政及督導	預算金額	3,024,117
分支計畫及用途別科目	預算金額	承辦單位	說 明
06 獎勵科技校院教學卓越第2期計畫	1,275,000	技職司	(1)加強學生技術學習能力12,300千元。 (2)促進高職教師業界實務經驗，發揮技職特色22,900千元。 (3)鼓勵高職與技專校院合作9,300千元。 8.推動技職校院策略聯盟計畫，鼓勵技專校院與高中職校間互動及強化夥伴關係，建立學校間垂直合作、整合教育資源與促進學生學習銜接及實務能力35,000千元，包括： (1)補助技專校院協助高職發展學校本位課程，辦理高職師生參與技專校院專案研究、專題製作課程及成果發表，增進學校軟、硬體設備資源分享25,000千元。 (2)補助技專校院促進高職與產業界合作，參與產學合作成果展示，協助高職學校與產業合作10,000千元。 9.辦理總統教育獎表揚活動及頒發學生獎學金12,943千元。
0200 業務費	10,000		獎勵大學教學卓越第2期計畫，經行政院98年3月11日院臺教字第0980009616號函核定，總經費8,700,000千元，分4年辦理，其中分配大學校院4,275,000千元、技專校院4,425,000千元。技專校院部分，98年度已編列600,000千元，本年度續編第2年經費1,275,000千元，其餘經費編列於100及101年度預算。本年度編列1,275,000千元(愛臺12建設)，其內容如下： 1.辦理優質特色教學品質提升計畫1,148,000千元，係為補助技職校院進行教學、學習、課程及資源等整體制度面的品質提升。 2.辦理區域教學資源中心計畫119,000千元，係為協助區域內技職校院提升教學品質，擴充通識教育平台及技術研發中心人才培育資源平台等公共資源平台功能，建立圖書及共用性電子資料庫共購共享機制，促進教學資源、經驗及成果之分享。 3.召開優質特色教學品質提升計畫及區域教學資源中心計畫審議委員會、諮詢會議、教學滿意度問卷調查、實地考核、專題研究、網站建置管理及維護、會議出席費、交通費、住宿費、
0250 按日按件計資酬金	1,000		
0251 委辦費	5,000		
0279 一般事務費	3,500		
0291 國內旅費	500		
0400 獎補助費	1,265,000		
0432 對特種基金之補助	580,000		
0438 對私校之獎助	685,000		

教育部

歲出計畫提要及分支計畫概況表

經費門併計

中華民國99年度

單位：新臺幣千元

工作計畫名稱及編號	5120010202 技術職業教育行政及督導	預算金額	3,024,117
分支計畫及用途別科目	預算金額	承辦單位	說 明
			按日計資酬金及成果宣導等經費8,000千元。

教育部

歲出計畫提要及分支計畫概況表

經費門併計

中華民國99年度

單位：新臺幣千元

工作計畫名稱及編號	5120010203 國立大學校院教學與研究補助	預算金額	40,569,798
-----------	--------------------------	------	------------

計畫內容：

預期成果：

分支計畫及用途別科目	預算金額	承辦單位	說明
01 高等教育教學與研究補助經費	39,867,909	高教司、技職司、社教司	編列補助實施國立大學校院校務基金之各校教學與研究經費39,867,909千元(含原住民教育經費194,636千元)，包括：
0400 獎補助費	39,867,909		1. 補助國立臺灣大學教學與研究經費4,551,734千元。
0432 對特種基金之補助	39,867,909		2. 補助國立政治大學教學與研究經費1,507,955千元。
			3. 補助國立清華大學教學與研究經費1,306,060千元。
			4. 補助國立中興大學教學與研究經費1,580,671千元。
			5. 補助國立成功大學教學與研究經費2,448,353千元。
			6. 補助國立交通大學教學與研究經費1,392,447千元。
			7. 補助國立中央大學教學與研究經費1,132,550千元。
			8. 補助國立中山大學教學與研究經費1,046,504千元。
			9. 補助國立中正大學教學與研究經費987,444千元。
			10. 補助國立臺灣海洋大學教學與研究經費811,359千元。
			11. 補助國立陽明大學教學與研究經費826,421千元。
			12. 補助國立東華大學教學與研究經費1,106,190千元。
			13. 補助國立暨南國際大學教學與研究經費536,626千元。
			14. 補助國立臺北大學教學與研究經費738,364千元。
			15. 補助國立嘉義大學教學與研究經費1,158,652千元。
			16. 補助國立高雄大學教學與研究經費422,557千元。
			17. 補助國立臺東大學教學與研究經費497,881千元。

教育部
歲出計畫提要及分支計畫概況表

經費門併計

中華民國99年度

單位：新臺幣千元

工作計畫名稱及編號	5120010203 國立大學校院教學與研究補助	預算金額	40,569,798
分支計畫及用途別科目	預算金額	承辦單位	說明
			18. 補助國立宜蘭大學教學與研究經費533,733千元。
			19. 補助國立聯合大學教學與研究經費485,045千元。
			20. 補助國立臺南大學教學與研究經費569,031千元。
			21. 補助國立臺灣師範大學教學與研究經費1,706,997千元。
			22. 補助國立彰化師範大學教學與研究經費674,656千元。
			23. 補助國立高雄師範大學教學與研究經費600,490千元。
			24. 補助國立臺北教育大學教學與研究經費610,559千元。
			25. 補助國立新竹教育大學教學與研究經費521,099千元。
			26. 補助國立臺中教育大學教學與研究經費520,765千元。
			27. 補助國立屏東教育大學教學與研究經費497,217千元。
			28. 補助國立臺北藝術大學教學與研究經費400,667千元。
			29. 補助國立臺灣藝術大學教學與研究經費444,010千元。
			30. 補助國立臺南藝術大學教學與研究經費310,331千元。
			31. 補助國立空中大學教學與研究經費210,000千元。
			32. 補助國立臺灣科技大學教學與研究經費831,732千元。
			33. 補助國立臺北科技大學教學與研究經費818,027千元。
			34. 補助國立雲林科技大學教學與研究經費700,986千元。
			35. 補助國立虎尾科技大學教學與研究經費635,991千元。
			36. 補助國立高雄第一科技大學教學與研究經費492,734千元。

教育部
歲出計畫提要及分支計畫概況表

經資門併計

中華民國99年度

單位：新臺幣千元

工作計畫名稱及編號	5120010203 國立大學校院教學與研究輔助	預算金額	40,569,798
分支計畫及用途別科目	預算金額	承辦單位	說 明
			37. 補助國立高雄應用科技大學教學與研究經費658,397千元。
			38. 補助國立高雄海洋科技大學教學與研究經費459,177千元。
			39. 補助國立屏東科技大學教學與研究經費668,768千元。
			40. 補助國立澎湖科技大學教學與研究經費262,233千元。
			41. 補助國立勤益科技大學教學與研究經費527,324千元。
			42. 補助國立體育大學教學與研究經費291,993千元。
			43. 補助國立臺北護理學院教學與研究經費340,219千元。
			44. 補助國立臺灣體育學院教學與研究經費286,710千元。
			45. 補助國立臺北商業技術學院教學與研究經費491,478千元。
			46. 補助國立臺中技術學院教學與研究經費617,156千元。
			47. 補助國立高雄餐旅學院教學與研究經費269,483千元。
			48. 補助國立屏東商業技術學院教學與研究經費279,516千元。
			49. 補助國立金門技術學院教學與研究經費165,517千元。
			50. 補助國立臺灣戲曲學院教學與研究經費395,672千元。
			51. 補助國立臺中護理專科學校教學與研究經費134,176千元。
			52. 補助國立臺南護理專科學校教學與研究經費131,284千元。
			53. 補助國立臺東專科學校教學與研究經費272,968千元。
02 教學醫院學生臨床教學研究 與輔助	701,889	高教司	編列補助醫學臨床教學與研究經費701,889千元，其內容如下：
0400 獎補助費	701,889		1. 國立臺灣大學醫學院附設醫院290,280千元。
0432 對特種基金之補助	701,889		2. 國立成功大學醫學院附設醫院288,189千元。

教育部
歲出計畫提要及分支計畫概況表

經費門併計

中華民國99年度

單位：新臺幣千元

工作計畫名稱及編號	5120010203 國立大學校院教學與研究輔助	預算金額	40,569,798
分支計畫及用途別科目	預算金額	承辦單位	說明
			3. 國立陽明大學附設醫院123,420千元。

教育部
歲出計畫提要及分支計畫概況表

經費門併計

中華民國99年度

單位：新臺幣千元

工作計畫名稱及編號	5120010204 私立學校教學獎助	預算金額	18,534,956
-----------	---------------------	------	------------

計畫內容：

辦理私立大專校院師資、儀器、設備獎助及補助興建教學建築貸款利息、學生就學減免、就學貸款補助等工作。

預期成果：

1. 透過獎補助核配機制，引導學校提升整體教學品質，建立技職學校實務致用特色。
2. 落實獎補助款經費績效考評，健全內外部監控機制。
3. 協助經濟弱勢學生順利就學，減輕其就學期間的經濟負擔。
4. 扶助私立學校健全發展，落實學生事務與輔導工作。
5. 維護私立學校學生安全，協助私立學校發展，建構全民國防教育及精神動員，安定私立學校教官與護理教師生活及增進本職學能。

分支計畫及用途別科目	預算金額	承辦單位	說明
01 輔導私立大專校院整體發展獎助	7,241,810	高教司、技職司	<p>本項計需經費7,241,810千元，其內容如下：</p> <ol style="list-style-type: none"> 1. 為鼓勵私立大專校院健全發展，協助各校進行整體與特色規劃，提升教育品質，將依各校規模、辦學績效及私立大專校院弱勢助學計畫合理分配3,313,743千元(高教司)，包括： <ol style="list-style-type: none"> (1) 私校整體發展獎助及補助經費2,952,243千元。 (2) 為加強對私校經濟弱勢學生之照顧，補助私校學生學雜費360,000千元。 (3) 補助財團法人私立學校興學基金會1,500千元，俾基金會依法運作並統籌辦理民間對私校捐贈事宜，以促進私校發展。 2. 補助私立技專校院整體發展經費3,928,067千元(技職司)，包括： <ol style="list-style-type: none"> (1) 辦理私立技專校院補助標準與各項規定修訂及公聽會3,000千元。 (2) 規劃建置私立技專校院獎補助資訊網與辦理系統上網說明會議3,000千元。 (3) 委託規劃更新私校獎補助經費支用及財務報告資訊網2,500千元。 (4) 辦理私立技專校院執行整體發展經費績效訪視與辦理總檢討會議3,334千元。 (5) 私立技專校院整體發展補助經費與績效型獎助經費1,953,733千元，以及弱勢學生助學經費700,000千元，預計73校，合共2,653,733千元。 (6) 私立技專校院整體發展計畫型獎助經費，預計73校1,262,500千元。
0200 業務費	11,834		
0251 委辦費	4,500		
0279 一般事務費	7,334		
0400 獎補助費	7,229,976		
0437 對國內團體之捐助	1,500		
0438 對私校之獎助	6,168,476		
0441 對學生之獎助	1,060,000		
02 私立大專校院學生團體保險	90,000	訓委會	<p>本項計需經費90,000千元，其內容如下：</p>

教育部
歲出計畫提要及分支計畫概況表

經費門併計

中華民國99年度

單位：新臺幣千元

工作計畫名稱及編號	5120010204 私立學校教學獎助	預算金額	18,534,956
分支計畫及用途別科目	預算金額	承辦單位	說 明
費			
0400 獎補助費	90,000		
0441 對學生之獎助	90,000		
03 補助私立大專校院建築貸款利息	86,000	高教司、技職司	<p>1.依「大學法」第 34條：「大學應辦理學生團體保險；其範圍、金額、繳費方式、期程、給付標準、權利義務及其他相關事項之規定，由各校定之」。專科學校法第36條規定：「專科學校應辦理學生團體保險；其範圍、金額、繳費方式、期程、給付標準、權利與義務、辦理方式及其他相關事項之辦法，由各校定之。」</p> <p>2.為謀補償學生因疾病或遭遇意外事故時，家庭所遭受經濟上之損失，發揮社會救助之功能，各校應辦理學生團體保險。本部部分補助99年度私立大專校院辦理學生團體保險費，每位學生每學年補助100元，另免繳學雜費學生（係指低收入戶持有戶籍所在地鄉、鎮、市、區公所證明者，含重度、極重度殘障學生及重度、極重度殘障人士之子女）及原住民身份學生每人每學年最高補助313元，計需經費90,000千元。</p> <p>本項計需經費86,000千元，其內容如下：</p> <p>1.協助私立大專校院改善教學建築及學生宿舍生活環境，使學生安心向學，補助建築貸款利息30,000千元(高教司)，包括：</p> <p>(1)補助私立大專校院於82至87年度已核准興建之學生活動中心、圖書館、體育場及學生宿舍等建築貸款利息25,000千元。</p> <p>(2)補助私立大專校院自90學年度起新建學生宿舍建築貸款利息(補助期間20年)4,525千元。</p> <p>(3)辦理補助98學年度新建學生宿舍建築貸款利息申請案審查費325千元，及不定期視察成效交通費150千元，合共475千元。</p> <p>2.補助私立技專校院建築貸款利息56,000千元(技職司)，包括：</p> <p>(1)私立大專校院興建教學大樓及學生宿舍貸款利息補助49,000千元。</p> <p>(2)補助九二一地震學校重建貸款利息7,000千元。</p>
0200 業務費	475		
0279 一般事務費	325		
0291 國內旅費	150		
0400 獎補助費	85,525		
0438 對私校之獎助	85,525		
04 學生學雜費減免及工讀助學金補助	4,600,632	高教司、技職司	<p>本項計需經費4,600,632千元，其內容如下：</p> <p>1.補助私立大專校院學生學雜費減免優待、工讀</p>

教育部
歲出計畫提要及分支計畫概況表

經資門併計

中華民國99年度

單位：新臺幣千元

工作計畫名稱及編號	5120010204 私立學校教學獎助	預算金額	18,534,956
分支計畫及用途別科目	預算金額	承辦單位	說明
0200 業務費	800		助學金及研究生獎助學金1,838,800千元(高教司)，包括： (1)補助私立大學校院學生學雜費減免1,588,000千元，其中： <1>軍公教遺族就學優待60,000千元。 <2>現役軍人子女就學優待24,000千元。 <3>身心障礙人士及其子女學雜費減免1,089,000千元，低收入戶子女學雜費減免260,000千元，合共1,349,000千元。 <4>原住民籍學生學雜費減免100,000千元(原住民教育經費)。 <5>特殊境遇家庭子女學雜費減免55,000千元。 (2)辦理相關業務座談會及講習800千元。 (3)補助私立大學校院研究生獎助學金250,000千元。 2. 補助私立技專校院學生學雜費減免優待及工讀助學金2,761,832千元(技職司)，包括： (1)補助私立技專校院學生學雜費減免2,661,832千元，其中： <1>軍公教遺族子女公費45,000千元。 <2>現役軍人子女就學優待28,000千元。 <3>低收入戶子女學雜費減免1,101,832千元。 <4>身心障礙學生學雜費減免600,000千元。 <5>身心障礙人士子女學雜費減免600,000千元。 <6>原住民籍學生學雜費減免250,000千元(原住民教育經費)。 <7>特殊境遇家庭子女學雜費減免37,000千元。 (2)補助私立技專校院設置清寒獎學金100,000千元。
0251 委辦費	600		
0279 一般事務費	200		
0400 獎補助費	4,599,832		
0441 對學生之獎助	4,599,832		
05 補助私立大專校院學生就學貸款利息	405,144	高教司、技職司	本項計需經費405,144千元，其內容如下： 1. 推動學生就學貸款工作經費5,144千元(高教司)，包括： (1)支付財團法人中小企業信用保證基金辦理就學貸款業務相關費用4,440千元。
0200 業務費	5,144		
0251 委辦費	4,440		
0279 一般事務費	704		

教育部
歲出計畫提要及分支計畫概況表

經費門併計

中華民國99年度

單位：新臺幣千元

工作計畫名稱及編號	預算金額	承辦單位	說明
5120010204 私立學校教學獎助	18,534,956		
分支計畫及用途別科目	預算金額	承辦單位	說明
0400 獎補助費	400,000		(2)印製文宣資料及運用媒體，加強宣導學生就學貸款正確觀念392千元。
0437 對國內團體之捐助	400,000		(3)不定期視察各校辦理學生就學貸款情形，並舉辦學校承辦人員、銀行、財稅中心等業務座談會，提高服務品質312千元。
06 輔導私立大專校院學生事務與輔導工作	244,620	訓委會	2.委託財團法人中小企業信用保證基金成立學生就學貸款信用保證基金，以降低學生就學貸款利率，協助中低收入家庭子女就學，減輕其籌措教育費用之負擔，實現教育機會均等之理想，預計撥付信用保證基金400,000千元(高教司100,000千元、技職司300,000千元)。
0200 業務費	3,420		本項計需經費244,620千元，其內容如下：
0251 委辦費	3,420		1.依據私立學校法第59條及私立學校獎助辦法第3條、行政院77年4月21日台(77)教字第9512號函，協助國內私立大專校院推動學生事務與輔導活動，落實學校學生事務與輔導工作；並擇優獎助各校積極創新與發展學生事務及輔導工作特色，以全面提升學校學生事務與輔導功能，促進校園安定與和諧。
0400 獎補助費	241,200		2.獎補助私立大專校院學生事務與輔導工作經費244,620千元，包括：
0438 對私校之獎助	241,200		(1)補助私立大專校院學生事務與輔導工作經費223,000千元。其中每校每年度基本額度1,000千元，需經費109,000千元；另以每校學生人數為依據，每年度補助日間部學生每人150元，夜間部學生每人75元，需經費114,000千元。
			(2)依據學校年度有關學生事務與輔導之推動成果、人力編制及相關經費編列情形，擇優獎助各校學生事務與輔導工作經費15,200千元。
			(3)辦理私立大專校院學生事務與輔導工作訪視及經費使用說明暨觀摩研討會，提供各大專校院經驗分享與交流，有效運用學生事務與輔導工作經費，規劃建置私立大專校院學生事務與輔導網站等經費3,420千元。
			(4)補助私立大專校院辦理跨校性學生事務議

教育部
歲出計畫提要及分支計畫概況表

經資門併計

中華民國99年度

單位：新臺幣千元

工作計畫名稱及編號	5120010204 私立學校教學獎助	預算金額	18,534,956
分支計畫及用途別科目	預算金額	承辦單位	說明
07 補助私立學校教職員退撫經費及保險費	2,969,843	人事處	題研討會等經費3,000千元。 本項計需經費2,969,843千元(人事處)，其內容如下：
0200 業務費	1,843		1. 依公教人員保險法第9條規定，本保險之保險費由被保險人自付35%，政府補助65%。私立學校教職員由政府及學校各補助32.5%。又依行政院主計處87年8月29日台87處忠二字第07147號函，自89年度起私立學校教職員保險之政府補助保費預算改由教育部編列，計需420,000千元。
0279 一般事務費	1,843		2. 依全民健康保險法第27條第1款規定，私立學校教職員之保險費，由被保險人自付30%，學校負擔35%，中央或直轄市主管教育行政機關補助35%。爰編列補助私立大專校院教職員參加全民健康保險之保險費(含育嬰留職停薪者)930,000千元。
0400 獎補助費	2,968,000		3. 依學校法人及其所屬私立學校教職員退休撫卹離職資遣條例第8條第4項第4款規定，私立學校教職員之退撫準備金，由教職員撥繳35%，學校儲金準備專戶撥繳26%，私立學校撥繳6.5%，學校主管機關撥繳32.5%。爰編列補助私立高中職與專科以上學校教職員參加私立學校退撫新制之提撥費用、輔導退撫儲金管理業務及所需人力等經費1,619,843千元(含私立專科以上學校1,259,843千元，私立高中職360,000千元)。
0438 對私校之獎助	2,968,000		
08 輔導私立大專校院財務及會計行政	28,826	會計處	本項計需經費28,826千元，其內容如下：
0200 業務費	28,826		1. 本部為監督私立大專校院財務狀況，依據私立學校法第53條規定，於年度進行中，委請會計師檢查私立大專校院帳冊憑證、內部控制及資金管理，俾減少私立大專校院關係人挪用學校資金之機率所需查核簽證公費等18,564千元。
0250 按日按件計資酬金	18,564		2. 輔導各私立大專校院健全會計系統電腦化等經費793千元。
0251 委辦費	6,062		3. 為加強私立大專校院財務管理，舉辦會計事務研討會以增進與學校之聯繫溝通，不定期派員實地查核與辦理相關財務管理及會計業務等所需人力經費9,469千元。
0279 一般事務費	4,200		

教育部
歲出計畫提要及分支計畫概況表

經資門併計

中華民國99年度

單位：新臺幣千元

工作計畫名稱及編號	5120010204 私立學校教學獎助	預算金額	18,534,956
分支計畫及用途別科目	預算金額	承辦單位	說明
09 私立學校軍訓教官與護理教師待遇及進用學輔人力	2,699,930	軍訓處	本項計需經費2,699,930千元，其內容如下：
0200 業務費	930		1. 私立學校軍訓教官1,783人之人事費1,841,447千元(含考績獎金)。
0251 委辦費	630		2. 補助私立大學校院教官離退後遞補學生事務(含校安)與輔導工作專業人力經費409,000千元。
0279 一般事務費	300		3. 私立學校護理教師157人之人事費157,353千元(含考績獎金與參加公務人員保險及全民健康保險之保險費補助)。
0400 獎補助費	2,699,000		4. 護理教師退撫基金政府應負擔部分16,200千元。
0438 對私校之獎助	2,699,000		5. 軍訓教官退撫基金政府應負擔部分135,000千元。
			6. 軍訓教官參加全民健康保險政府應負擔之保險費80,000千元。
			7. 私立學校軍訓教官及護理教師進修補助6,000千元。
			8. 私立學校軍訓教官撫卹金(照護金)9,000千元。
			9. 私立學校軍訓教官參加軍人保險政府應負擔之保險費45,000千元。
			10. 委託辦理私校薪資發放系統建置與維護及相關作業費930千元。
10 輔導海外台灣學校及大陸台商子弟學校整體發展	168,151	文教處	本項計需經費168,151千元，其內容如下：
0200 業務費	800		1. 輔導海外臺灣學校整體發展經費59,371千元，包括：
0250 按日按件計資酬金	50		(1) 補助海外臺灣學校電腦資訊器材、教學圖書儀器設備與輔導改善教學環境及校舍修繕等經費17,320千元。
0279 一般事務費	450		(2) 補助海外臺灣學校加強校務營運及辦理華語文教學、校內外師生教學或研習活動等經費20,864千元。
0291 國內旅費	300		(3) 提供海外臺灣學校教師補充教材及學生課外刊物經費637千元。
0400 獎補助費	167,351		(4) 補助海外臺灣學校校長及教師考核獎勵經費5,000千元。
0438 對私校之獎助	65,351		(5) 辦理海外臺灣學校教育替代役專案經費800千元。
0441 對學生之獎助	102,000		

教育部
歲出計畫提要及分支計畫概況表

經費門併計

中華民國99年度

單位：新臺幣千元

工作計畫名稱及編號	5120010204 私立學校教學獎助	預算金額	18,534,956
分支計畫及用途別科目	預算金額	承辦單位	說明
			<p>(6)補助海外臺灣學校學生學費、獎助學金及團體保險經費14,000千元。</p> <p>(7)補助海外臺灣學校辦理董事長、校長及家長會長聯席會議經費750千元。</p> <p>2.補助大陸地區臺商子弟學校整體發展經費108,780千元，包括：</p> <p>(1)補助大陸地區臺商子弟學校之軟體設備、教材、圖書12,000千元，及有關介紹台灣文化藝術之設備、教材、圖書以籌設發展為台灣書院經費3,000千元，合共15,000千元。</p> <p>(2)補助大陸地區臺商子弟學校之教師進修及研習相關經費2,200千元。</p> <p>(3)補助大陸地區臺商子弟學校之學生返臺參加研習營及辦理學生研習營經費3,000千元。</p> <p>(4)補助大陸地區臺商子弟學校學生辦理團體保險經費580千元。</p> <p>(5)補助大陸地區臺商子弟學校學生學費88,000千元。</p>

教育部
歲出計畫提要及分支計畫概況表

經費門併計

中華民國99年度

單位：新臺幣千元

工作計畫名稱及編號	5120010301 中等教育督導及師資培育	預算金額	940,376
-----------	------------------------	------	---------

計畫內容：

預期成果：

辦理國際奧林匹亞競賽、推動科學教育及培育高中科學研究人才；辦理國中基測；推動高中課程配套措施；補助縣(市)立高中改善教學環境與補助高中推動第二外語；辦理十二年國民基本教育先導計畫；推動師資培育素質提升方案；教師資格檢定、評鑑、課程認定及社教機構或法人認可；推動教師進修事宜。

提升高中教育品質及教師品質。

分支計畫及用途別科目	預算金額	承辦單位	說明	
01 中等教育督導及師資培育行政工作維持	5,042	中教司	本項係支應經常性行政業務推展所需各項經費。	
0200 業務費	5,042			
0203 通訊費	300			
0241 兼職費	85			
0250 按日按件計資酬金	228			
0251 委辦費	672			
0271 物品	902			
0279 一般事務費	1,474			
0283 車輛及辦公器具養護費	408			
0291 國內旅費	791			
0294 運費	65			
0295 短程車資	117			
02 辦理國際奧林匹亞競賽及科學教育	134,708	中教司		本項計需經費134,708千元，其內容如下： 1. 規劃辦理國際奧林匹亞競賽、高中數學資訊學科能力競賽及高中科學班計畫67,603千元，包括： (1) 委託辦理數學、物理、化學、生物、資訊及地球科學國際奧林匹亞競賽、選訓計畫與參加國際比賽及辦理相關檢討工作28,150千元（經常門）。 (2) 主辦2010年亞洲物理奧林匹亞競賽與規劃2011年主辦國際生物奧林匹亞競賽等經費10,897千元（經常門）。 (3) 委託大學辦理高中數學、物理、化學、生物、地球科學及資訊等科之學科能力競賽5,400千元（經常門）。 (4) 各科國際奧林匹亞競賽預定赴哈薩克、克羅埃西亞、日本、韓國、加拿大及印尼等國參賽，隨團觀察所需國外旅費476千元（經常門）。 (5) 委託辦理高中科學班實施計畫22,680千元
0200 業務費	67,603			
0251 委辦費	66,899			
0279 一般事務費	228			
0293 國外旅費	476			
0400 獎補助費	67,105			
0401 對台北市政府之補助	4,150			
0402 對高雄市政府之補助	2,500			
0410 對臺灣省各縣市之補助	12,000			
0429 對福建省各縣之補助	300			
0430 政府機關間之補助	19,200			
0432 對特種基金之補助	3,000			
0437 對國內團體之捐助	2,850			
0441 對學生之獎助	23,105			

教育部
歲出計畫提要及分支計畫概況表

經資門併計

中華民國99年度

單位：新臺幣千元

工作計畫名稱及編號	5120010301 中等教育督導及師資培育	預算金額	940,376
分支計畫及用途別科目	預算金額	承辦單位	說明
			(經常門19,980千元，資本門2,700千元)
			2.核發參加國際競賽獲獎學生獎學金、辦理科學研究人才培育、中小學科學教育計畫等相關補助及輔導工作67,105千元，包括：
			(1)依據「參加國際數學科奧林匹亞競賽及國際科學展覽成績優良學生升學優待辦法」發給獲獎學生獎學金7,000千元及出國留學獎學金16,105千元，合共23,105千元(經常門)。
			(2)規劃辦理參加奧林匹亞競賽獲獎學生各項輔導工作800千元(經常門)。
			(3)依據「教育部中小學科學教育計畫專案補助申請作業要點」，補助相關單位及高級中等以下學校辦理科學教育28,200千元(經常門)。
			(4)補助全國各公私立大專校院及公立研究機構辦理高中學生科學研究人才培育計畫15,000千元(經常門)。
03 均衡高中教育發展	351,634	中教司	本項計畫需經費351,634千元，其內容如下：
0200 業務費	215,859		1.委託相關單位辦理基測題庫等研發、基測宣導與課程配套措施、教科用書審定、健全法制及建立資料庫等相關事項215,859千元，包括：
0251 委辦費	211,309		(1)辦理國中基測(含作文)題庫等研發97,200千元(經常門92,700千元，資本門4,500千元)。
0279 一般事務費	4,550		(2)規劃國中基測轉型2,700千元(經常門)。
0400 獎補助費	135,775		(3)研修高中課程綱要及推動工作經費9,319千元(經常門)。
0401 對台北市政府之補助	2,800		(4)健全高中教育法制及建立資料庫等相關業務2,700千元(經常門)。
0402 對高雄市政府之補助	1,200		(5)委託國立編譯館辦理高中教科用書審定18,900千元(經常門)。
0410 對臺灣省各縣市之補助	118,000		(6)規劃推動高中第二外語教育5,850千元(經常門)。
0430 政府機關間之補助	9,500		(7)委託辦理高中新課程課務發展工作圈及學科中心優質化計畫，推動教學資源研發、教師專業成長、學科輔導諮詢及學科專科
0437 對國內團體之捐助	4,275		

教育部
歲出計畫提要及分支計畫概況表

經費門併計

中華民國99年度

單位：新臺幣千元

工作計畫名稱及編號	5120010301 中等教育督導及師資培育	預算金額	940,376
分支計畫及用途別科目	預算金額	承辦單位	說 明
			教室典範等72,840千元(經常門63,840千元,資本門9,000千元)。 (8)辦理高中教育資料庫及統計年報1,800千元(經常門)。 (9)辦理中等教育各項業務之所需人力經費4,550千元。 2.補助各高中優質化發展及推動高中教育均衡發展135,775千元,包括: (1)補助辦理高中職博覽會、國中基測與多元入學方案宣導及說明會5,000千元(經常門)。 (2)補助各縣(市)立高中充實新課程教學設備54,500千元(資本門)。 (3)補助各縣(市)立高中改善一般建築設施54,500千元(資本門)。 (4)補助相關機構與地方主管教育機關推動高中國際化及第二外語教育17,500千元(經常門)。 (5)補助相關單位推動高中閱讀、藝術及議題融入高中教學等相關教育活動4,275千元(經常門)。
04 健全師資培育	287,380	中教司	本項計畫需經費287,380千元,其內容如下:
0200 業務費	14,318		1.健全多元師資培育功能21,818千元,包括:
0203 通訊費	200		(1)落實多元師資培育制度,辦理師資培育課程規劃與專業審查5,818千元(經常門)。
0251 委辦費	9,900		(2)建立師資培育供需評估機制,辦理師資培育資料庫及統計年報等6,500千元(經常門)。
0271 物品	200		(3)依師資培育法相關規定辦理師資培育專班暨年度績優獎項與會議7,500千元(經常門)。
0279 一般事務費	3,718		(4)辦理師資培育課程規劃與專業審查等相關業務委外人力經費2,000千元(經常門)。
0291 國內旅費	300		2.為強化師資養成,推動師資培育素質提升方案208,562千元,包括:
0400 獎補助費	273,062		(1)補助師資培育之大學發展卓越師資培育、強化教學活動及充實教學設施91,688千元(經常門71,088千元,資本門20,600千元)。
0401 對台北市政府之補助	11,000		
0432 對特種基金之補助	249,062		
0438 對私校之獎助	13,000		

教育部
歲出計畫提要及分支計畫概況表

經費門併計

中華民國99年度

單位：新臺幣千元

工作計畫名稱及編號	5120010301 中等教育督導及師資培育	預算金額	940,376
分支計畫及用途別科目	預算金額	承辦單位	說明
			(2)提供弱勢及優秀學生參加師資培育之獎學金110,374千元(經常門)。 (3)辦理中小學教師素質提升方案各項配套措施經費6,500千元(經常門)。
			3.落實教育實習制度及功能57,000千元，包括： (1)補助師資培育大學落實教育實習輔導工作5,000千元(經常門)。 (2)強化教育實習三聯關係，推動教育實習輔導專業認證27,000千元(經常門22,000千元，資本門5,000千元)。 (3)發給實習教師教育實習津貼每人每月8,000元，計需25,000千元(經常門)。
05 教師資格檢定評鑑課程認定及社教機構或法人認可	25,745	中教司	本項計需經費25,745千元，其內容如下： 1.辦理高級中等以下學校與幼稚園教師資格檢定考試及所需人力等經費15,200千元(經常門13,200千元，資本門2,000千元)。 2.辦理師資培育評鑑，以提升多元師資培育之素質7,395千元(經常門6,245千元，資本門1,150千元)。 3.認定持國外大學以上學歷辦理師資培育課程之審查事宜2,650千元(經常門)。 4.辦理教師資格檢定考試、評鑑及課程審查等業務所需人力經費500千元。
0200 業務費	25,745		
0203 通訊費	200		
0251 委辦費	23,445		
0271 物品	600		
0279 一般事務費	1,100		
0291 國內旅費	400		
06 教師在職進修	135,867	中教司	本項計需經費135,867千元，其內容如下： 1.推動教師進修事宜119,867千元，包括： (1)建立教師進修研習體系、教師專業成長計畫及維運全國教師在職進修資訊網，補助師資培育大學、直轄市及縣市政府辦理高中教師在職進修等(含研習、學分班、學位班)98,491千元(經常門92,491千元，資本門6,000千元)。 (2)委託相關單位辦理普通高級中學新課程教師研習11,376千元(經常門)。 (3)補助直轄市及縣市政府辦理教師進修活動10,000千元(資本門)。 2.認可社會教育機構或法人辦理高級中等以下學校與幼稚園教師進修之審查事宜及所需人力等經費2,500千元(經常門)。
0200 業務費	54,876		
0203 通訊費	5,000		
0251 委辦費	38,376		
0279 一般事務費	10,500		
0291 國內旅費	1,000		
0400 獎補助費	80,991		
0401 對台北市政府之補助	7,500		
0402 對高雄市政府之補助	3,000		
0410 對臺灣省各縣市之補助	26,860		
0429 對福建省各縣之補助	2,000		
0430 政府機關間之補助	4,749		
0432 對特種基金之補助	28,882		
0438 對私校之獎助	8,000		

教育部
歲出計畫提要及分支計畫概況表

經資門併計

中華民國99年度

單位：新臺幣千元

工作計畫名稱及編號	5120010301 中等教育督導及師資培育	預算金額	940,376
分支計畫及用途別科目	預算金額	承辦單位	說明
			3. 辦理高中課程綱要配套措施與教師進修規劃及進修課程認可所需人力經費1,500千元(經常門)。 4. 補助師資培育之大學辦理學術研討會5,000千元(經常門)。 5. 補助師資培育大學落實地方教育輔導工作7,000千元(經常門)。

教育部
歲出計畫提要及分支計畫概況表

經費門併計

中華民國99年度

單位：新臺幣千元

工作計畫名稱及編號	5120010302 中等教育管理	預算金額	12,546,587
-----------	-------------------	------	------------

計畫內容：

1. 辦理教師登記、師資訓練、特殊教育、高級中等學校原住民教育、進修教育等業務。
2. 推動高中教師改進教學教法、加強高級中等學校人文及社會學科教育。
3. 辦理高職評鑑、建教合作及學生實習、推動職校資訊教育。

預期成果：

配合年度施政計畫，推展教育正常化，加強教師學習環境及教學成果。

分支計畫及用途別科目	預算金額	承辦單位	說 明
01 人員維持	182,770	中辦會計科	本項計需經費182,770千元，其內容如下：
0100 人事費	182,770		1. 編制內職員人事費96,446千元。
0103 法定編制人員待遇	96,446		2. 約聘僱人員人事費8,425千元。
0104 約聘僱人員待遇	8,425		3. 編制內技工及工友人事費13,100千元。
0105 技工及工友待遇	13,100		4. 年終工作獎金及考績獎金等31,734千元。
0111 獎金	31,734		5. 其他給與6,065千元。
0121 其他給與	6,065		6. 員工加班及值班費6,601千元。
0131 加班值班費	6,601		7. 員工退撫基金、約聘僱人員退休離職儲金、技工及工友退休準備金、工友退職與轉任職員之工友年資退職及撫卹等9,646千元。
0143 退休離職儲金	9,646		8. 員工參加公保及全民健保保險費補助10,753千元。
0151 保險	10,753		
02 基本行政工作維持	76,899	中辦行政科， 中辦人事科， 政風科，中辦會計科	本項計需經費76,899千元，其內容如下：
0200 業務費	69,238		1. 業務費69,238千元，包括：
0201 教育訓練費	948		(1) 現職員工參加進修及訓練補助等948千元。
0202 水電費	5,577		(2) 辦公大樓水電費等5,577千元。
0203 通訊費	7,290		(3) 寄發公文郵件郵費及公務使用電話數據交換等通訊費7,290千元。
0215 資訊服務費	5,754		(4) 資訊服務費5,754千元。
0219 其他業務租金	85		(5) 臨時租賃車輛之租金85千元。
0221 稅捐及規費	400		(6) 公務車牌照稅及汽車燃料使用費等400千元。
0231 保險費	310		(7) 車輛及辦公大樓等保險費310千元。
0241 兼職費	100		(8) 辦理國立高級中等學校校長遴選委員會委員兼職交通費100千元。
0250 按日按件計資酬金	1,546		(9) 本辦公室經管眷舍被佔用，循法律途徑解決，所需訴訟費用、律師費與消防安全講習1年2次聘請講師、公共工程施工品質評鑑1年40所學校聘請專家7名評鑑等經費1,546千元。
0251 委辦費	1,420		(10) 委託辦理公文處理及電腦講習等1,420千元。
0271 物品	10,036		(11) 購置公務車油料、事務用消耗性物品、報
0279 一般事務費	24,177		
0282 房屋建築養護費	2,983		
0283 車輛及辦公器具養護費	1,207		
0284 設施及機械設備養護	3,278		

教育部
歲出計畫提要及分支計畫概況表

經費門併計

中華民國99年度

單位：新臺幣千元

工作計畫名稱及編號	5120010302 中等教育管理	預算金額	12,546,587
分支計畫及用途別科目	預算金額	承辦單位	說明
費			紙雜誌及非消耗性物品等10,036千元。
0291 國內旅費	4,067		(12)員工文康、慶生活動、印刷、雜支及辦公大樓環境清潔工作外包等經費24,177千元。
0294 運費	60		
0300 設備及投資	6,401		
0306 資訊軟硬體設備費	3,611		(13)眷舍修繕及辦公室、地下停車場等維修2,983千元。
0319 雜項設備費	2,790		(14)公務汽車6年以上16輛及辦公器具等養護費1,207千元。
0400 獎補助費	1,260		(15)電話交換機維護、空調、電梯升降機及光碟機等養護費3,278千元。
0475 獎勵及慰問	1,260		(16)行政督導與一般業務督導等旅費、公文資料等運送費用及短程車資4,127千元。
			2.設備及投資6,401千元，包括：
			(1)汰換本辦公室資訊系統硬體設備、委請軟體機構開發設計各項系統及現有系統之異動更新等3,611千元。
			(2)雷射傳真機、開飲機、影印機、視聽器材、檔案櫃及辦公桌椅等汰舊換新2,790千元。
			3.退休退職人員三節慰問金1,260千元。
03 特殊教育與教師進修及登記	1,495,571	中辦第一科	本項計需經費1,495,571千元，其內容如下：
0200 業務費	8,382		1.支應經常性工作推展所需之各項費用及對現職員工實施教育訓練費用150千元。
0201 教育訓練費	150		2.辦理教師登記製發證書與進修研習所需郵電、通訊、消耗或非消耗品購置、各項事務費、法令諮詢費及國內出差旅費等4,995千元。
0203 通訊費	300		3.委託辦理台灣省原住民學生保送師範校院甄試600千元（原住民教育經費）。
0250 按日按件計資酬金	149		4.委託辦理公費生分發事宜690千元。
0251 委辦費	3,237		5.委託學校辦理身心障礙學生12年就學安置與視障、聽障、學障、自閉症等身心障礙學生升學甄試分發及甄試簡章審查等700千元。
0271 物品	400		6.委託辦理技術及專業教師甄審事宜60千元。
0279 一般事務費	1,700		7.委託辦理高級中等以下學校及幼稚園教師資格檢定考試教師證申報系統研習100千元。
0291 國內旅費	2,446		8.委託辦理特教學生獎助及學雜費減免申辦檢核系統187千元。
0400 獎補助費	1,487,189		
0410 對臺灣省各縣市之補助	20,900		
0432 對特種基金之補助	159,902		
0438 對私校之獎助	107,996		
0441 對學生之獎助	1,194,391		
0476 其他補助及捐助	4,000		

教育部
歲出計畫提要及分支計畫概況表

經費門併計

中華民國99年度

單位：新臺幣千元

工作計畫名稱及編號	5120010302 中等教育管理	預算金額	12,546,587
分支計畫及用途別科目	預算金額	承辦單位	說 明
04 高級中學管理	6,971,620	中辦第二科, 中辦第五科	<p>9. 委託辦理行動研究及相關進修研習900千元。</p> <p>10. 補助身心障礙學生12年就學安置，高中職普通班身心障礙學生輔導經費，各種障礙類別學生甄試分發安置，特教班訪視，會議研習，購買學生用點字及大字體教科書，補助高雄縣立特殊教育學校與實施校務基金學校學生事務及校務所需，補助台北縣、新竹市、台東縣、屏東縣政府所轄高中職設特教班開班及交通車租金等經費288,798千元。</p> <p>11. 補助高中職身心障礙學生獎助金123千元。</p> <p>12. 身心障礙學生及身心障礙人士子女減免學雜費728,503千元，低收入戶學生減免學雜費465,765千元，合共1,194,268千元。</p> <p>13. 選送教師出國專題研究計畫補助4,000千元。</p> <p>本項計需經費6,971,620千元，其內容如下：</p> <p>1. 支應高級中學教育經常性行政業務推展所需經費4,903千元。</p> <p>2. 辦理高級中學教育行政工作所需旅運費2,100千元。</p> <p>3. 委辦英語競賽與高中教務、學務、輔導、圖書館事務等工作經費12,000千元。</p> <p>4. 委託辦理高中校務評鑑研究及相關事務8,840千元。</p> <p>5. 補助外交小尖兵選拔及辦理各項高中教育相關活動10,740千元。</p> <p>6. 補助辦理增進高級中等學校學生國際視野之相關活動41,340千元。</p> <p>7. 補助特殊境遇家庭子女就讀私立高級中等學校學雜費減免27,013千元。</p> <p>8. 依法負擔對私立高級中等以下學校教職員與眷屬之保險費及支應私校教職員退撫基金不足之補助590,000千元。</p> <p>9. 補助九二一震災私立高中修復重建教學建築設施專案貸款融資利息差額及手續費補貼11,220千元。</p> <p>10. 補助高級中等學校學生就學貸款利息5,000千元。</p>
0200 業務費	32,076		
0201 教育訓練費	340		
0203 通訊費	770		
0250 按日按件計資酬金	739		
0251 委辦費	20,840		
0271 物品	940		
0279 一般事務費	2,474		
0291 國內旅費	5,878		
0293 國外旅費	95		
0400 獎補助費	6,939,544		
0401 對台北市政府之補助	34,000		
0402 對高雄市政府之補助	58,800		
0410 對臺灣省各縣市之補助	126,350		
0430 政府機關間之補助	740		
0432 對特種基金之補助	497,788		
0438 對私校之獎助	1,137,553		
0441 對學生之獎助	5,084,313		

教育部
歲出計畫提要及分支計畫概況表

經費門併計

中華民國99年度

單位：新臺幣千元

工作計畫名稱及編號	5120010302 中等教育管理	預算金額	12,546,587
分支計畫及用途別科目	預算金額	承辦單位	說 明
			11. 補助就讀私立高級中等學校學生學雜費4,900,000千元(高中部分3,100,000千元、高職部分1,000,000千元、進修學校部分800,000千元)(愛臺12建設)。 12. 獎補助私立高級中等學校經費240,000千元(包含無障礙環境設施改善20,000千元)。 13. 鼓勵國中生升學當地高中獎勵金60,000千元。 14. 為建立高中特色，補助辦理相關業務及充實相關設備167,478千元。 15. 推動高中原住民教育活動101,540千元(原住民教育經費)，包括： (1) 補助台灣省私立高中充實原住民教學設備7,340千元。 (2) 補助原住民就讀台灣省高中住宿及伙食費88,200千元。 (3) 補助原住民就讀台灣省私立高中課業輔導教師鐘點費6,000千元。 16. 清寒僑生公費待遇及清寒僑生助學金4,100千元。 17. 私立高中聘用僑生輔導人員經費1,018千元。 18. 推動高中拔尖計畫，建立優質高中經費631,450千元。 19. 補助公私立高中職教師專業發展計畫10,645千元。 20. 辦理私立高中會計師財務查核及高中相關業務經費10,000千元。 21. 補助辦理高中職學生學習扶助方案90,000千元(包含高中職身心障礙學生學習輔導20,000千元)。 22. 國中基本學力測驗印卷等試務工作，99年輪由高雄市政府主辦，本室應分攤補助經費38,000千元。 23. 辦理視導業務等各項工作業務費、連繫郵電費及教育人員進修費等360千元。 24. 分派視導人員赴23縣市擔任視導工作、參加各項會議差旅費及辦理心理輔導諮商工作經費3,873千元。

教育部
歲出計畫提要及分支計畫概況表

經資門併計

中華民國99年度

單位：新臺幣千元

工作計畫名稱及編號	5120010302 中等教育管理	預算金額	12,546,587
分支計畫及用途別科目	預算金額	承辦單位	說明
05 高級職業學校管理	2,799,441	中辦第六科, 中辦第三科	本項計需經費2,799,441千元，其內容如下： 1.辦理各項技職教育所需經費2,743,082千元，包括：
0200 業務費	56,379		
0201 教育訓練費	550		(1)委請私立高中職法律案件律師諮詢及出席費、學校大額工程案件構想書、規劃設計專業性審查與其他專案性會議聘請專家學者審查之審查費及出席費1,131千元。
0203 通訊費	500		(2)推動各項技職教育有關郵電費、消耗品及業務接洽開會旅費、員工進修訓練等費用4,366千元。
0250 按日按件計資酬金	1,183		(3)教育行政人員教育考察計畫經費39千元。
0251 委辦費	48,304		(4)九二一震災私立高職復建重建專案貸款融資利息補貼1,920千元。
0271 物品	1,150		(5)補助高級中等學校推動教育旅行計畫經費7,000千元。
0279 一般事務費	1,791		(6)辦理職業學校教務及學務等人員相關研習活動經費1,291千元。
0291 國內旅費	2,852		(7)辦理多元入學統一分發作業及支援國中基本學力測驗印卷試務等相關經費1,169千元，宣導工作及召開總檢討會議經費603千元，合共1,772千元。
0293 國外旅費	39		(8)配合高職新課程實施，教科書送審所需之相關經費5,342千元。
0294 運費	10		(9)高職校務評鑑計畫辦理相關工作經費11,531千元，以及委請會計師查核私立高職財務經費4,100千元，合共15,631千元。
0400 獎補助費	2,743,062		(10)推動綜合高中方案各項行政措施與充實教學設備及高職發展相關業務經費74,626千元。
0401 對台北市政府之補助	53,975		(11)推動高中職均質化方案各項行政措施、充實或改善教學設備經費315,004千元。
0402 對高雄市政府之補助	100,060		(12)高職優質化補助方案相關經費518,300千元。
0410 對臺灣省各縣市之補助	22,614		(13)鼓勵優秀國中畢業生升學當地高職獎學金56,000千元。
0429 對福建省各縣之補助	257		(14)高中職輔導轉型及退場作業經費162千元。
0430 政府機關間之補助	8,305		(15)職業類科教師赴公民營機構研習經費3,69
0432 對特種基金之補助	1,055,320		
0438 對私校之獎助	1,383,828		
0441 對學生之獎助	111,000		
0475 獎勵及慰問	7,703		

教育部
歲出計畫提要及分支計畫概況表

經資門併計

中華民國99年度

單位：新臺幣千元

工作計畫名稱及編號	5120010302 中等教育管理	預算金額	12,546,587
分支計畫及用途別科目	預算金額	承辦單位	說明
			<p>4千元。</p> <p>(16)推動實用技能學程委請學術單位規劃配套措施及教材研發、課程審查、研習、訪視等各項業務經費5,450千元。</p> <p>(17)逐步實施高職免學費方案1,568,776千元(愛臺12建設，其中屬原住民教育經費140,341千元)，包括：</p> <p><1>實用技能學程學生免學費及開班費補助1,468,776千元。</p> <p><2>產業特殊需求類科與特殊地區高中職免試入學學生免學費補助經費100,000千元。</p> <p>(18)辦理實用技能學程輔導分發工作及宣導作業等642千元。</p> <p>(19)獎勵辦理建教合作及實用技能班設備費50,000千元。</p> <p>(20)辦理99學年度全國高級中等學校學生技藝競賽及丙級專案技能檢定22,399千元。</p> <p>(21)辦理輪調式建教合作學生基礎訓練、建教班觀摩活動、建教合作機構評估、宣導、研習及檢討會等經費23,177千元。</p> <p>(22)高中職創意教學及競賽活動等經費10,000千元。</p> <p>(23)補助台灣省高級職業學校原住民學生住宿費及伙食費44,000千元(原住民教育經費)。</p> <p>(24)補助辦理98課程綱要規畫審查網站經費44千元。</p> <p>(25)為增進教師專業知能委請辦理校內教師研習經費4,213千元。</p> <p>(26)優良教師表揚獎勵金7,703千元。</p> <p>2.執行中等學校學生國防教育與安全維護行政工作及督導訪視等經費56,359千元，包括：</p> <p>(1)執行本計畫所需教育費(學分補助費)40千元，通訊費300千元，按日按件計資酬金、出席費及稿費52千元，一般公務用消耗品130千元，非消耗品120千元，一般事務費520千元及國內出差旅費1,377千元，合共2,5</p>

教育部
歲出計畫提要及分支計畫概況表

經資門併計

中華民國99年度

單位：新臺幣千元

工作計畫名稱及編號	5120010302 中等教育管理	預算金額	12,546,587
分支計畫及用途別科目	預算金額	承辦單位	說 明
			39千元。
			(2)辦理國防通識課程、推動全民國防教育多元教學活動及教材、教具，構建校園安全災害管理機制，春暉專案等經費118千元。
			(3)補助台灣省各縣市及福建省金門縣學生校外生活輔導委員會執行轄內中等學校學生校外生活輔導工作（校外聯合巡查、駐站輔導、縣市分會委員會議及檢討會、年終工作檢討會、校園安寧維護），以維護各級學校學生校外安全及身心健全發展所需經費26,200千元。
			(4)補助本部各縣市聯絡處以推展國立暨台灣省私立高級中等學校軍訓人員於校園內執行校園安全及災害防救作業通報機制、學生國防通識教育、學生生活輔導與維護校園安寧及學生安全等工作經費16,502千元。
			(5)軍公教遺族及現役軍人子弟就學優待11,000千元。
06 地方及進修教育管理	851,362	中辦第四科	本項計需經費851,362千元，其內容如下：
0200 業務費	7,567		1.支應藝術教育、進修學校教育及體育衛生教育行政所需之業務費7,567千元，包括委託辦理藝術教育、進修教育、自學學力鑑定考試及交通安全教育評鑑2,386千元，學校體育衛生教育與領導人才培育223千元，相關之事務費、訓練費及旅運費等4,958千元。
0201 教育訓練費	20		2.辦理終身、親子、童軍、藝文等教育研習及配合編印資料、刊物，以提昇父母教養知能339千元。
0203 通訊費	150		3.補助高級中等學校辦理第二專長教育班研習等4,920千元。
0250 按日按件計資酬金	212		4.補助高級中等學校設置校內道路指標、劃線及交通標語、標誌等加強交通安全環境經費1,200千元。
0251 委辦費	2,609		5.辦理高級中等學校充實藝術欣賞及學生參加全國四項比賽交通膳雜費、藝文團隊研習、展演及師生康樂輔導、休閒、社團活動10,504千元。
0271 物品	330		
0279 一般事務費	1,941		
0291 國內旅費	2,305		
0400 獎補助費	843,795		
0401 對台北市政府之補助	10,600		
0402 對高雄市政府之補助	6,410		
0410 對臺灣省各縣市之補助	7,880		
0429 對福建省各縣之補助	50		
0430 政府機關間之補助	5,624		
0432 對特種基金之補助	94,932		
0437 對國內團體之捐助	339		
0438 對私校之獎助	135,269		

教育部
歲出計畫提要及分支計畫概況表

經資門併計

中華民國99年度

單位：新臺幣千元

工作計畫名稱及編號	5120010302 中等教育管理	預算金額	12,546,587
分支計畫及用途別科目	預算金額	承辦單位	說明
0441 對學生之獎助	582,691		6.高級中等進修學校教育及補習班公共安全輔導2,330千元。 7.辦理國民中小學及幼稚園教師介聘作業1,600千元。 8.補助高級中等學校辦理領袖人才培育活動500千元。 9.高級中等學校辦理學校運動團隊、校內班際比賽、體育育樂營、校際體育活動、訓練、學生幹部訓練及體育班等經費14,000千元。 10.補助高級中等學校辦理體育班及培育優秀運動選手基本需求經費18,700千元。 11.補助高級中等學校辦理游泳學習營，外租游泳池實施游泳教學等8,000千元。 12.補助高級中等學校辦理衛生教育宣導工作、餐飲管理、食品販售管理、環保教育、師生安全教育與急救訓練推廣等4,062千元。 13.補助高級中等進修學校97學年度起入學學生學費170,000千元(愛臺12建設)。 14.補助辦理高級中等學校學生團體保險經費123,000千元。 15.補助辦理高中職及特殊學校投保場所公共意外責任保險保險費6,620千元。 16.原住民族學生助學金278,020千元(原住民教育經費)。 17.補助高中職原住民族學生學雜費減免200,000千元(高中部分96,720千元、高職部分103,280千元)(原住民教育經費、愛臺12建設)。
07 建校與修建及設備	168,924	中辦行政科	本項計需經費168,924千元，其內容如下：
0400 獎補助費	168,924		1.各國立高級中等學校天然災害復原所需經費60,000千元。
0432 對特種基金之補助	168,924		2.補助國立高級中等學校辦理急需之整修工程、購置設備及延續性工程等經費108,924千元。

教育部
歲出計畫提要及分支計畫概況表

經費門併計

中華民國99年度

單位：新臺幣千元

工作計畫名稱及編號	5120010304 國立高級中等學校教學與訓輔補助	預算金額	30,074,365
計畫內容：		預期成果：	
分支計畫及用途別科目	預算金額	承辦單位	說 明
01 國立高級中等教育教學與訓 輔補助經費	30,074,365	教育部中部辦 公室	編列補助實施國立高級中等學校校務基金之各校 教學與訓輔等經費30,074,365千元(含原住民教 育經費320,000千元，屬愛臺12建設規劃推動高 中職補助學費措施197,224千元)，包括：
0400 獎補助費	30,074,365		1. 補助國立宜蘭高級中學教學與訓輔等經費150, 637千元。
0432 對特種基金之補助	30,074,365		2. 補助國立羅東高級中學教學與訓輔等經費137, 628千元。
			3. 補助國立基隆高級中學教學與訓輔等經費160, 572千元。
			4. 補助國立臺灣師範大學附屬高級中學教學與訓 輔等經費363,242千元。
			5. 補助國立政治大學附屬高級中學教學與訓輔等 經費105,304千元。
			6. 補助國立板橋高級中學教學與訓輔等經費195, 373千元。
			7. 補助國立泰山高級中學教學與訓輔等經費217, 558千元。
			8. 補助國立中和高級中學教學與訓輔等經費168, 066千元。
			9. 補助國立新店高級中學教學與訓輔等經費149, 219千元。
			10. 補助國立新莊高級中學教學與訓輔等經費161 ,446千元。
			11. 補助國立三重高級中學教學與訓輔等經費155 ,027千元。
			12. 補助國立林口高級中學教學與訓輔等經費121 ,709千元。
			13. 補助國立華僑實驗高級中學教學與訓輔等經 費211,349千元。
			14. 補助國立桃園高級中學教學與訓輔等經費197 ,011千元。
			15. 補助國立武陵高級中學教學與訓輔等經費196 ,945千元。
			16. 補助國立楊梅高級中學教學與訓輔等經費158 ,881千元。
			17. 補助國立陽明高級中學教學與訓輔等經費187

教育部
歲出計畫提要及分支計畫概況表

經資門併計

中華民國99年度

單位：新臺幣千元

工作計畫名稱及編號	5120010304 國立高級中等學校教學與訓輔補助	預算金額	30,074,365
分支計畫及用途別科目	預算金額	承辦單位	說明
			,315千元。
			18. 補助國立中壢高級中學教學與訓輔等經費186,961千元。
			19. 補助國立內壢高級中學教學與訓輔等經費154,600千元。
			20. 補助國立新竹高級中學教學與訓輔等經費182,934千元。
			21. 補助國立竹東高級中學教學與訓輔等經費139,895千元。
			22. 補助國立竹北高級中學教學與訓輔等經費194,210千元。
			23. 補助國立關西高級中學教學與訓輔等經費116,922千元。
			24. 補助國立苗栗高級中學教學與訓輔等經費135,410千元。
			25. 補助國立竹南高級中學教學與訓輔等經費144,872千元。
			26. 補助國立卓蘭實驗高級中學教學與訓輔等經費161,963千元。
			27. 補助國立苑裡高級中學教學與訓輔等經費97,827千元。
			28. 補助國立豐原高級中學教學與訓輔等經費154,858千元。
			29. 補助國立大甲高級中學教學與訓輔等經費158,857千元。
			30. 補助國立清水高級中學教學與訓輔等經費144,060千元。
			31. 補助國立大里高級中學教學與訓輔等經費118,759千元。
			32. 補助國立台中第一高級中學教學與訓輔等經費243,702千元。
			33. 補助國立台中第二高級中學教學與訓輔等經費228,709千元。
			34. 補助國立台中文華高級中學教學與訓輔等經費200,416千元。
			35. 補助國立南投高級中學教學與訓輔等經費166,591千元。
			36. 補助國立暨南國際大學附屬高級中學教學與

教育部
歲出計畫提要及分支計畫概況表

經費門併計

中華民國99年度

單位：新臺幣千元

工作計畫名稱及編號	5120010304 國立高級中等學校教學與訓輔補助	預算金額	30,074,365
分支計畫及用途別科目	預算金額	承辦單位	說明
			訓輔等經費145,228千元。 37. 補助國立竹山高級中學教學與訓輔等經費161,437千元。 38. 補助國立中興高級中學教學與訓輔等經費128,902千元。 39. 補助國立彰化高級中學教學與訓輔等經費193,108千元。 40. 補助國立員林高級中學教學與訓輔等經費153,352千元。 41. 補助國立鹿港高級中學教學與訓輔等經費153,848千元。 42. 補助國立溪湖高級中學教學與訓輔等經費139,012千元。 43. 補助國立斗六高級中學教學與訓輔等經費158,351千元。 44. 補助國立虎尾高級中學教學與訓輔等經費142,250千元。 45. 補助國立北港高級中學教學與訓輔等經費115,389千元。 46. 補助國立嘉義高級中學教學與訓輔等經費211,859千元。 47. 補助國立東石高級中學教學與訓輔等經費151,717千元。 48. 補助國立新港藝術高級中學教學與訓輔等經費57,941千元。 49. 補助國立新營高級中學教學與訓輔等經費147,387千元。 50. 補助國立後壁高級中學教學與訓輔等經費146,838千元。 51. 補助國立新化高級中學教學與訓輔等經費121,425千元。 52. 補助國立新豐高級中學教學與訓輔等經費116,414千元。 53. 補助國立北門高級中學教學與訓輔等經費109,498千元。 54. 補助國立善化高級中學教學與訓輔等經費110,747千元。 55. 補助國立台南大學附屬高級中學教學與訓輔

教育部
歲出計畫提要及分支計畫概況表

經資門併計

中華民國99年度

單位：新臺幣千元

工作計畫名稱及編號	5120010304 國立高級中等學校教學與訓輔補助	預算金額	30,074,365
分支計畫及用途別科目	預算金額	承辦單位	說 明
			等經費190,169千元。 56. 補助國立台南第一高級中學教學與訓輔等經費220,230千元。 57. 補助國立台南第二高級中學教學與訓輔等經費184,759千元。 58. 補助國立高雄師範大學附屬高級中學教學與訓輔等經費146,403千元。 59. 補助國立中山大學附屬高級中學教學與訓輔等經費119,560千元。 60. 補助國立岡山高級中學教學與訓輔等經費138,858千元。 61. 補助國立鳳山高級中學教學與訓輔等經費179,807千元。 62. 補助國立鳳新高級中學教學與訓輔等經費191,147千元。 63. 補助國立旗美高級中學教學與訓輔等經費108,497千元。 64. 補助國立屏東高級中學教學與訓輔等經費184,249千元。 65. 補助國立屏北高級中學教學與訓輔等經費70,079千元。 66. 補助國立潮州高級中學教學與訓輔等經費138,902千元。 67. 補助國立台東高級中學教學與訓輔等經費133,646千元。 68. 補助國立台東體育實驗高級中學教學與訓輔等經費111,991千元。 69. 補助國立花蓮高級中學教學與訓輔等經費140,430千元。 70. 補助國立玉里高級中學教學與訓輔等經費146,312千元。 71. 補助國立馬公高級中學教學與訓輔等經費167,421千元。 72. 補助國立金門高級中學教學與訓輔等經費148,427千元。 73. 補助國立馬祖高級中學教學與訓輔等經費82,094千元。 74. 補助國立蘭陽女子高級中學教學與訓輔等經

教育部

歲出計畫提要及分支計畫概況表

經費門併計

中華民國99年度

單位：新臺幣千元

工作計畫名稱及編號	5120010304 國立高級中等學校教學與訓輔補助	預算金額	30,074,365
分支計畫及用途別科目	預算金額	承辦單位	說明
			費128,062千元。 75. 補助國立基隆女子高級中學教學與訓輔等經費177,581千元。 76. 補助國立新竹女子高級中學教學與訓輔等經費171,454千元。 77. 補助國立台中女子高級中學教學與訓輔等經費180,886千元。 78. 補助國立彰化女子高級中學教學與訓輔等經費144,355千元。 79. 補助國立嘉義女子高級中學教學與訓輔等經費154,396千元。 80. 補助國立台南女子高級中學教學與訓輔等經費180,971千元。 81. 補助國立台南家齊女子高級中學教學與訓輔等經費167,799千元。 82. 補助國立屏東女子高級中學教學與訓輔等經費157,971千元。 83. 補助國立台東女子高級中學教學與訓輔等經費104,851千元。 84. 補助國立花蓮女子高級中學教學與訓輔等經費125,205千元。 85. 補助國立羅東高級工業職業學校教學與訓輔等經費184,179千元。 86. 補助國立瑞芳高級工業職業學校教學與訓輔等經費204,465千元。 87. 補助國立海山高級工業職業學校教學與訓輔等經費279,116千元。 88. 補助國立新竹高級工業職業學校教學與訓輔等經費200,035千元。 89. 補助國立沙鹿高級工業職業學校教學與訓輔等經費221,512千元。 90. 補助國立大甲高級工業職業學校教學與訓輔等經費185,465千元。 91. 補助國立東勢高級工業職業學校教學與訓輔等經費231,808千元。 92. 補助國立台中高級工業職業學校教學與訓輔等經費402,825千元。 93. 補助國立埔里高級工業職業學校教學與訓輔

教育部
歲出計畫提要及分支計畫概況表

經費門併計

中華民國99年度

單位：新臺幣千元

工作計畫名稱及編號	5120010304 國立高級中等學校教學與訓輔補助	預算金額	30,074,365
分支計畫及用途別科目	預算金額	承辦單位	說明
			等經費161,851千元。 94. 補助國立員林崇實高級工業職業學校教學與訓輔等經費193,103千元。 95. 補助國立永靖高級工業職業學校教學與訓輔等經費165,094千元。 96. 補助國立秀水高級工業職業學校教學與訓輔等經費199,460千元。 97. 補助國立彰化師範大學附屬高級工業職業學校教學與訓輔等經費251,204千元。 98. 補助國立嘉義高級工業職業學校教學與訓輔等經費322,762千元。 99. 補助國立台南高級工業職業學校教學與訓輔等經費338,636千元。 100. 補助國立新營高級工業職業學校教學與訓輔等經費183,527千元。 101. 補助國立新化高級工業職業學校教學與訓輔等經費153,107千元。 102. 補助國立屏東高級工業職業學校教學與訓輔等經費256,740千元。 103. 補助國立花蓮高級工業職業學校教學與訓輔等經費248,909千元。 104. 補助國立台中高級農業職業學校教學與訓輔等經費269,113千元。 105. 補助國立仁愛高級農業職業學校教學與訓輔等經費98,778千元。 106. 補助國立佳冬高級農業職業學校教學與訓輔等經費157,089千元。 107. 補助國立花蓮高級農業職業學校教學與訓輔等經費169,330千元。 108. 補助國立宜蘭高級商業職業學校教學與訓輔等經費177,695千元。 109. 補助國立羅東高級商業職業學校教學與訓輔等經費155,321千元。 110. 補助國立中壢高級商業職業學校教學與訓輔等經費205,246千元。 111. 補助國立新竹高級商業職業學校教學與訓輔等經費149,063千元。 112. 補助國立苗栗高級商業職業學校教學與訓輔

教育部

歲出計畫提要及分支計畫概況表

經資門併計

中華民國99年度

單位：新臺幣千元

工作計畫名稱及編號	5120010304 國立高級中等學校教學與訓輔補助	預算金額	30,074,365
分支計畫及用途別科目	預算金額	承辦單位	說明
			等經費121,919千元。
			113. 補助國立豐原高級商業職業學校教學與訓輔等經費199,986千元。
			114. 補助國立南投高級商業職業學校教學與訓輔等經費130,235千元。
			115. 補助國立彰化高級商業職業學校教學與訓輔等經費229,413千元。
			116. 補助國立嘉義高級商業職業學校教學與訓輔等經費155,786千元。
			117. 補助國立華南高級商業職業學校教學與訓輔等經費147,614千元。
			118. 補助國立台南高級商業職業學校教學與訓輔等經費197,700千元。
			119. 補助國立台東高級商業職業學校教學與訓輔等經費164,650千元。
			120. 補助國立花蓮高級商業職業學校教學與訓輔等經費147,485千元。
			121. 補助國立桃園高級農工職業學校教學與訓輔等經費273,413千元。
			122. 補助國立龍潭高級農工職業學校教學與訓輔等經費163,275千元。
			123. 補助國立苗栗高級農工職業學校教學與訓輔等經費234,929千元。
			124. 補助國立大湖高級農工職業學校教學與訓輔等經費128,746千元。
			125. 補助國立霧峰高級農工職業學校教學與訓輔等經費172,198千元。
			126. 補助國立員林高級農工職業學校教學與訓輔等經費195,473千元。
			127. 補助國立西螺高級農工職業學校教學與訓輔等經費183,776千元。
			128. 補助國立虎尾高級農工職業學校教學與訓輔等經費160,460千元。
			129. 補助國立北港高級農工職業學校教學與訓輔等經費150,060千元。
			130. 補助國立民雄高級農工職業學校教學與訓輔等經費163,003千元。
			131. 補助國立曾文高級農工職業學校教學與訓輔

教育部
歲出計畫提要及分支計畫概況表

經費門併計

中華民國99年度

單位：新臺幣千元

工作計畫名稱及編號	5120010304 國立高級中等學校教學與訓輔補助	預算金額	30,074,365
分支計畫及用途別科目	預算金額	承辦單位	說明
			等經費209,940千元。
			132. 補助國立北門高級農工職業學校教學與訓輔等經費207,471千元。
			133. 補助國立岡山高級農工職業學校教學與訓輔等經費250,780千元。
			134. 補助國立旗山高級農工職業學校教學與訓輔等經費173,761千元。
			135. 補助國立內埔高級農工職業學校教學與訓輔等經費161,900千元。
			136. 補助國立金門高級農工職業學校教學與訓輔等經費203,120千元。
			137. 補助國立基隆高級商工職業學校教學與訓輔等經費215,914千元。
			138. 補助國立淡水高級商工職業學校教學與訓輔等經費271,141千元。
			139. 補助國立三重高級商工職業學校教學與訓輔等經費245,687千元。
			140. 補助國立草屯高級商工職業學校教學與訓輔等經費220,968千元。
			141. 補助國立水里高級商工職業學校教學與訓輔等經費117,960千元。
			142. 補助國立土庫高級商工職業學校教學與訓輔等經費123,700千元。
			143. 補助國立白河高級商工職業學校教學與訓輔等經費136,299千元。
			144. 補助國立鳳山高級商工職業學校教學與訓輔等經費254,067千元。
			145. 補助國立光復高級商工職業學校教學與訓輔等經費87,441千元。
			146. 補助國立二林高級工商職業學校教學與訓輔等經費173,717千元。
			147. 補助國立玉井高級工商職業學校教學與訓輔等經費117,626千元。
			148. 補助國立恆春高級工商職業學校教學與訓輔等經費136,182千元。
			149. 補助國立關山高級工商職業學校教學與訓輔等經費122,773千元。
			150. 補助國立頭城高級家事商業職業學校教學與

教育部
歲出計畫提要及分支計畫概況表

經費門併計

中華民國99年度

單位：新臺幣千元

工作計畫名稱及編號	5120010304 國立高級中等學校教學與訓輔補助	預算金額	30,074,365
分支計畫及用途別科目	預算金額	承辦單位	說 明
			訓輔等經費151,526千元。 151. 補助國立中壢高級家事商業職業學校教學與訓輔等經費114,103千元。 152. 補助國立台中高級家事商業職業學校教學與訓輔等經費245,015千元。 153. 補助國立員林高級家事商業職業學校教學與訓輔等經費152,555千元。 154. 補助國立北斗高級家事商業職業學校教學與訓輔等經費142,109千元。 155. 補助國立斗六高級家事商業職業學校教學與訓輔等經費110,332千元。 156. 補助國立曾文高級家事商業職業學校教學與訓輔等經費107,412千元。 157. 補助國立嘉義高級家事商業職業學校教學與訓輔等經費143,394千元。 158. 補助國立基隆高級海事職業學校教學與訓輔等經費261,557千元。 159. 補助國立蘇澳高級海事水產職業學校教學與訓輔等經費158,796千元。 160. 補助國立台南高級海事水產職業學校教學與訓輔等經費110,959千元。 161. 補助國立東港高級海事水產職業學校教學與訓輔等經費134,398千元。 162. 補助國立澎湖高級海事水產職業學校教學與訓輔等經費220,529千元。 163. 補助國立成功商業水產職業學校教學與訓輔等經費76,099千元。 164. 補助國立台中啓聰學校教學與訓輔等經費189,310千元。 165. 補助國立台中啓明學校教學與訓輔等經費143,362千元。 166. 補助國立台南啓聰學校教學與訓輔等經費194,974千元。 167. 補助國立和美實驗學校教學與訓輔等經費182,803千元。 168. 補助國立林口啓智學校教學與訓輔等經費207,057千元。 169. 補助國立桃園啓智學校教學與訓輔等經費22

教育部
歲出計畫提要及分支計畫概況表

經資門併計

中華民國99年度

單位：新臺幣千元

工作計畫名稱及編號	5120010304 國立高級中等學校教學與訓輔補助	預算金額	30,074,365
分支計畫及用途別科目	預算金額	承辦單位	說明
			6,404千元。
			170. 補助國立彰化啓智學校教學與訓輔等經費20
			6,435千元。
			171. 補助國立嘉義啓智學校教學與訓輔等經費16
			0,542千元。
			172. 補助國立台南啓智學校教學與訓輔等經費19
			8,092千元。
			173. 補助國立花蓮啓智學校教學與訓輔等經費12
			6,705千元。
			174. 補助國立宜蘭特殊教育學校教學與訓輔等經
			費76,647千元。
			175. 補助國立基隆特殊教育學校教學與訓輔等經
			費63,646千元。
			176. 補助國立苗栗特殊教育學校教學與訓輔等經
			費88,111千元。
			177. 補助國立台中特殊教育學校教學與訓輔等經
			費144,810千元。
			178. 補助國立雲林特殊教育學校教學與訓輔等經
			費90,639千元。

教育部
歲出計畫提要及分支計畫概況表

經費門併計

中華民國99年度

單位：新臺幣千元

工作計畫名稱及編號	5120010401 國民教育行政及督導	預算金額	10,101,078
計畫內容：	加強國民中小學軟硬體建設，繼續推動各項教育改進措施。	預期成果：	提供國民中小學優質的教育環境，發展精緻國民教育及健全幼稚教育。
分支計畫及用途別科目	預算金額	承辦單位	說明
01 國民中小學基本需求	3,715,012	國教司	本項計畫需經費3,715,012千元，其內容如下：
0200 業務費	304,804		1. 辦理國民中小學教科書審查計畫39,004千元，包括預定審查教科圖書408冊(申請審定158冊、修訂250冊)及其他必要之行政業務費。
0250 按日按件計資酬金	1,065		
0251 委辦費	294,693		
0279 一般事務費	7,850		2. 推動國民教育課程與教學、教師研習及所需人力等經費741,058千元(含愛臺12建設450,000千元)，包括：
0291 國內旅費	1,044		
0293 國外旅費	152		
0400 獎補助費	3,410,208		(1) 推動精進教學能力計畫(含創造力教育)，包括補助各縣市政府辦理教師、家長及校長課程研習，補助縣市政府國民教育輔導團運作經費及補助課程督學、國民教育輔導團團員之代理代課費。
0401 對台北市政府之補助	128,888		
0402 對高雄市政府之補助	358,002		
0410 對臺灣省各縣市之補助	2,715,287		
0429 對福建省各縣之補助	156,031		(2) 補助中央層級國民教育課程與教學輔導諮詢教師團隊。
0430 政府機關間之補助	8,500		
0437 對國內團體之捐助	43,500		
			(3) 建構中央到地方課程與教學輔導網絡。
			(4) 辦理國民教育課程與教學相關配套措施，包括製作教學視聽媒體、教育優良事蹟系列報導、編印課程與教學參考手冊、建立教學評量題庫、課程與教學研究、辦理研討會及視導人員研習、網站維持、性別平等教育、人權教育及其他與課程、教學有關之事項或媒體宣導等。
			(5) 編輯部編本教科書並辦理教科書配套措施計畫。
			(6) 提升教師專業知能。
			(7) 推動國民中小學海洋教育。
			(8) 媒體素養教育推廣計畫。
			(9) 辦理國民教育法規、課程與教學、精緻國民教育方案及學前教育階段各項補助、研習與輔導等業務所需人力。
			3. 參加2010年第7屆國際國中生科學奧林匹亞競賽，參賽之代表團培訓及獲獎學生獎學金等7,200千元。
			4. 辦理攜手計畫課後扶助方案750,000千元，係給予全國弱勢國民中小學學生提供必要之課業輔助，以提高其學習成效。

教育部
歲出計畫提要及分支計畫概況表

經資門併計

中華民國99年度

單位：新臺幣千元

工作計畫名稱及編號	5120010401 國民教育行政及督導	預算金額	10,101,078
分支計畫及用途別科目	預算金額	承辦單位	說明
			<p>5. 建置學生學習成就評量資料庫59,000千元，係針對國小四年級及六年級、國中二年級、高中二年級、高職二年級學生，各抽測約7,500人，實施國語(文)、英語(文)、數學、自然與生活科技、社會(不含國小四年級)等5個學習領域(學科)之學習成就評量，連同執行本案所需之相關行政費用。</p> <p>6. 辦理國民中小學本土教育計畫90,060千元，包括：</p> <p>(1) 補助編輯本土語言教材。</p> <p>(2) 彙編成果專輯，並蒐集編印各類優良教材及教學活動設計，供地方政府與學校相互觀摩、經驗分享及交流。</p> <p>(3) 補助辦理本土語言及本土教學師資研習。</p> <p>(4) 補助師資培育機構及民間團體辦理本土教學、本土語言教學師資在職進修。</p> <p>(5) 補助各縣市國民中學開設本土語言課程所需經費。</p> <p>(6) 補助教學支援人員交通費。</p> <p>7. 推動藝術與人文學習領域教學計畫70,000千元，包括：</p> <p>(1) 補助縣市政府改善藝術學習環境(含補助藝能團隊教師鐘點費及藝能團隊所需設備經費等)。</p> <p>(2) 補助專業藝術團體或藝術家輔助教學或師資在職研習活動。</p> <p>(3) 學校間藝術教育互動合作、展演、競賽與觀摩，以及辦理各種營隊活動。</p> <p>(4) 督導直轄市與縣市政府定期辦理國民中小學藝術教育輔導及訪視。</p> <p>(5) 購置優良藝術與人文教材。</p> <p>8. 辦理教師教學卓越獎之評選及獎勵29,150千元，包括：</p> <p>(1) 補助各縣市政府舉辦教師教學卓越獎初選活動及初選獎金。</p> <p>(2) 辦理教學卓越獎複選工作，包括觀察員實地到校訪視、複選評選及頒獎典禮之規劃及執行。</p>

教育部
歲出計畫提要及分支計畫概況表

經資門併計

中華民國99年度

單位：新臺幣千元

工作計畫名稱及編號	5120010401 國民教育行政及督導	預算金額	10,101,078
分支計畫及用途別科目	預算金額	承辦單位	說 明
			<p>(3)獎勵獲得教師教學卓越獎金質獎之團隊，每團隊600千元；銀質獎之團隊，每團隊300千元；及佳作獎之團隊，每團隊20千元，獎勵經費合共20,000千元。</p> <p>9.推動國民中小學閱讀計畫296,300千元(愛臺12建設)，包括：</p> <p>(1)辦理悅讀101計畫中各項閱讀推廣活動與精進閱讀教學研究，並加強閱讀文宣及宣導等76,300千元。</p> <p>(2)補助縣市政府辦理悅讀101-教育部推動國民中小學閱讀提升計畫209,000千元。</p> <p>(3)補助全國故事團體推動悅讀101-教育部推動國民中小學閱讀提升計畫11,000千元。</p> <p>10.國民中小學設施整建及設備充實等經費914,650千元，包括：</p> <p>(1)整建國民中小學老舊危險校舍，確保校園安全，與充實或改善國民中小學各項設備及設施。</p> <p>(2)因應天然災害受損學校之整建、學生就學與安置及其他緊急需求經費。</p> <p>(3)充實教學設備，推動書包減重，補助學校增設置物櫃，提供學生置物空間，減少書包重量負荷。</p> <p>11.改善國民中小學無障礙環境相關設施100,000千元。</p> <p>12.補助離島地區國民教育建設計畫45,000千元，係依離島建設條例第15條規定，補助離島地區國民中小學教育建設經費。</p> <p>13.補助離島地區國民中小學學生書籍費、雜費及交通費46,000千元，係依離島建設條例第12條規定，補助金門、連江、澎湖、屏東與臺東等縣離島地區就讀國民中小學學生書籍費、雜費及交通費。</p> <p>14.推動鼓勵家長參與教育計畫，健全家長會之發展10,000千元。</p> <p>15.辦理地方教育事務統合視導獎勵金30,000千元。</p> <p>16.國民中小學及幼稚園學生投保團體保險之保</p>

教育部
歲出計畫提要及分支計畫概況表

經資門併計

中華民國99年度

單位：新臺幣千元

工作計畫名稱及編號	5120010401 國民教育行政及督導	預算金額	10,101,078
分支計畫及用途別科目	預算金額	承辦單位	說 明
02 推動精緻國民教育計畫	1,808,500	國教司	<p>險費435,000千元。</p> <p>17.國民中小學及幼稚園場所投保公共意外責任保險之保險費52,590千元。</p> <p>本項計需經費1,808,500千元，其內容如下：</p> <p>1.推動精緻國民教育基礎設施建設計畫567,500千元，包括：</p> <p>(1)校舍增建工程經費350,000千元，係針對部分縣市因社區新興發展，人口移入，不受少子化影響，而仍有增設新校或增建教室需求者，進行各縣市需求調查，評估需求項目迫切性，排列優先順序，並依補助原則予以審核。</p> <p>(2)校園安全環境維護及改善補助經費120,000千元，係為落實辦理學生安全及校園安全等相關事項，給予學生安心學習的環境空間。</p> <p>(3)發展特色學校與閒置校舍空間活化利用經費97,500千元，係為結合地方特色及資源，賦予小型學校新生命並充分運用教育資源。</p> <p>2.補助直轄市與縣市政府提升國民小學教師員額編制及教學人力所需人事費1,191,000千元。</p> <p>3.補助直轄市與縣市政府增置偏遠及小校國民中學教師員額所需人事費50,000千元。</p>
0200 業務費	3,000		
0250 按日按件計資酬金	1,100		
0251 委辦費	1,000		
0279 一般事務費	400		
0291 國內旅費	350		
0295 短程車資	150		
0400 獎補助費	1,805,500		
0401 對台北市政府之補助	70,835		
0402 對高雄市政府之補助	95,768		
0410 對臺灣省各縣市之補助	1,591,842		
0429 對福建省各縣之補助	45,055		
0430 政府機關間之補助	2,000		
03 發展並健全幼稚教育	3,384,665	國教司	<p>本項計需經費3,384,665千元，其內容如下：</p> <p>1.發放幼兒教育券351,000千元及中低收入家庭幼童托教補助29,000千元，合共380,000千元。</p> <p>2.推動弱勢地區與一般地區幼兒及早教育計畫與相關配套措施，及補助原住民幼兒就讀公私立幼稚園學費等2,800,000千元，包括：</p> <p>(1)扶持5歲幼兒教育計畫經費2,792,000千元，實施對象包括低收入戶、中低收入家庭及弱勢家庭之5歲幼兒，補助其就讀公私立幼稚園之費用、增設幼稚園(班)之開辦費、環境整備、研習、進修、研究、輔導、行政業務等配套措施及宣導之經費，其中支應於原住民地區原住民幼兒之學費補助</p>
0200 業務費	30,770		
0250 按日按件計資酬金	1,050		
0251 委辦費	29,400		
0279 一般事務費	100		
0291 國內旅費	220		
0400 獎補助費	3,353,895		
0401 對台北市政府之補助	275,628		
0402 對高雄市政府之補助	215,700		
0410 對臺灣省各縣市之補助	2,841,815		
0429 對福建省各縣之補助	10,752		
0432 對特種基金之補助	4,000		
0437 對國內團體之捐助	3,000		

教育部
歲出計畫提要及分支計畫概況表

經費門併計

中華民國99年度

單位：新臺幣千元

工作計畫名稱及編號	5120010401 國民教育行政及督導	預算金額	10,101,078
分支計畫及用途別科目	預算金額	承辦單位	說明
0438 對私校之獎助	3,000		經費58,500千元(原住民教育經費)。 (2)原住民幼兒就讀公私立幼稚園學費補助8,000千元，係依原住民幼兒就讀公私立幼稚園學費補助辦法辦理(原住民教育經費)。 3.充實或改善幼稚園設施及辦理相關幼稚教育活動204,665千元，包括實驗計畫、都會地區增設幼稚園、充實或改善幼稚園教學環境及設備、公立幼稚園課後留園、幼稚園輔導及查察、課程與教材研發、幼稚園本土教學、幼稚園正常化教學、幼稚園親職教育、推動幼托整合政策、教保人員專業成長，以及其他幼兒教育相關事項等經費。
04 推動教育優先區計畫	764,030	國教司	本項計需經費764,030千元，其內容如下：
0200 業務費	1,260		1.推動教育優先區計畫502,030千元，係充實偏遠地區學校教育設施及補助教育活動，包括：
0250 按日按件計資酬金	150		(1)推展親職教育活動。
0251 委辦費	250		(2)補助原住民及離島地區學校辦理學生學習輔導。
0279 一般事務費	350		(3)補助學校發展教育特色。
0291 國內旅費	410		(4)修繕離島或偏遠地區師生宿舍。
0295 短程車資	100		(5)充實學校基本教學設備。
0400 獎補助費	762,770		(6)發展原住民教育文化特色及充實設備器材。
0401 對台北市政府之補助	19,030		(7)補助交通不便地區學校交通車。
0402 對高雄市政府之補助	33,550		(8)整建學校社區化活動場所。
0410 對臺灣省各縣市之補助	686,190		2.補助國民小學弱勢學生兒童課後照顧服務費用222,000千元，包括低收入戶、身心障礙、原住民及情況特殊學生等，以促進兒童健康快樂成長、支持婦女婚育並使婦女安心就業。
0429 對福建省各縣之補助	24,000		3.辦理外籍及大陸配偶子女教育40,000千元。
05 推動國民中小學英語教學計畫	78,871	國教司	本項計需經費78,871千元，其內容如下：
0200 業務費	9,971		1.推動英語教學及設備充實57,000千元，包括：
0251 委辦費	7,500		(1)補助縣市政府辦理暑期英語學習營隊、學生英語活動，以及辦理海外華裔青年服務營。
0279 一般事務費	2,300		(2)提升教師教育專業知能及引進英語專長替代役男深入偏遠校園協助英語教學，以促進學生英語學習效果；補助各縣市政府辦
0293 國外旅費	171		
0400 獎補助費	68,900		
0402 對高雄市政府之補助	900		

教育部
歲出計畫提要及分支計畫概況表

經資門併計

中華民國99年度

單位：新臺幣千元

工作計畫名稱及編號	5120010401 國民教育行政及督導	預算金額	10,101,078
分支計畫及用途別科目	預算金額	承辦單位	說 明
0410 對臺灣省各縣市之補助	63,740		理觀摩座談、研討會、輔導評鑑及英語教師研習；以及補助辦理全國性、分區性英語教學觀摩會及發表會。 (3)補助國民中小學英語教師英檢測驗報名費及偏遠地區國民小學英語教師前往英語系國家進修考察費用。 (4)補助辦理學生英語學習相關事項。 (5)協助學校充實英語教學設備，如視聽設備、多媒體電腦、電視、錄影機等，與教材教具，如教學光碟、錄音帶、錄影帶、中外教科書、字圖卡等，以提升國民小學英語教學品質。 2.引進外籍英語教師至國民中小學服務所需經費21,871千元。
0429 對福建省各縣之補助	3,860		
0437 對國內團體之捐助	400		
06 推動國中技藝教育	350,000	國教司	本項計需經費350,000千元，其內容如下： 1.推動國民中學學生生涯發展教育、國三學生選習技藝教育課程與專案編班所需之鐘點費、材料費、交通費、保險費等，並規劃辦理技藝競賽及落實國民中學學生生涯發展教育活動等，所需之相關經費346,000千元。 2.加強推動國中技藝教育，規劃相關方案、辦法、經費基準及配套措施等4,000千元。
0200 業務費	4,000		
0250 按日按件計資酬金	100		
0251 委辦費	3,000		
0279 一般事務費	850		
0291 國內旅費	50		
0400 獎補助費	346,000		
0401 對台北市政府之補助	19,530		
0402 對高雄市政府之補助	21,119		
0410 對臺灣省各縣市之補助	302,151		
0429 對福建省各縣之補助	3,200		

教育部
歲出計畫提要及分支計畫概況表

經費門併計

中華民國99年度

單位：新臺幣千元

工作計畫名稱及編號	5120010501 社會教育行政及督導	預算金額	1,041,527
計畫內容： 辦理推動終身教育及資訊網路教育、加強輔導成人教育及社教活動等。		預期成果： 依計畫內容如期完成。	
分支計畫及用途別科目	預算金額	承辦單位	說明
01 社會教育行政工作維持	5,117	社教司	支應經常性行政業務推展所需各項經費。
0200 業務費	5,117		
0201 教育訓練費	400		
0203 通訊費	250		
0271 物品	150		
0279 一般事務費	4,017		
0291 國內旅費	300		
02 推動終身教育及資訊網路教育	178,631	社教司	本項計需經費178,631千元，其內容如下：
0200 業務費	50,408		1.運用媒體推動終身學習理念6,189千元，包括：
0203 通訊費	591		(1)補助製播優良終身教育節目及開發多元教育節目，建立學習社會4,589千元。
0250 按日按件計資酬金	11,666		(2)辦理教育及教學節目規劃相關業務1,600千元。
0251 委辦費	4,818		
0262 國內組織會費	5		2.改善或充實補習與進修學校教學環境及設備6,889千元。
0271 物品	3		
0279 一般事務費	27,060		3.增進空中教育機會16,504千元，包括：
0291 國內旅費	5,390		(1)推行空中大學、空中進修學院與空中專科進修學校學生入學及就學優惠措施2,504千元。
0293 國外旅費	190		(2)辦理空中大學、空中進修學院與空中專科進修學校教學展覽會、空中教育研習及終身學習國際研討會6,000千元。
0294 運費	10		(3)空中大學、空中進修學院與空中專科進修學校教學及課程研發8,000千元。
0295 短程車資	675		4.增進終身學習機會44,786千元，包括：
0400 獎補助費	128,223		(1)規劃及推動非正規學習成就認證制度，辦理非正規學習課程認可機構評鑑21,636千元。
0401 對台北市政府之補助	1,800		(2)補助原住民、身心障礙者及低收入戶等弱勢族群參與非正規教育課程學習活動23,150千元。
0402 對高雄市政府之補助	2,100		5.加強社會教育機構及民間團體推展終身教育功能61,642千元，包括：
0410 對臺灣省各縣市之補助	43,772		(1)協調政府與民間力量，辦理地方社教活動10,000千元。
助			
0429 對福建省各縣之補助	1,800		
0430 政府機關間之補助	56,102		
0437 對國內團體之捐助	22,649		

教育部
歲出計畫提要及分支計畫概況表

經資門併計

中華民國99年度

單位：新臺幣千元

工作計畫名稱及編號	5120010501 社會教育行政及督導	預算金額	1,041,527
分支計畫及用途別科目	預算金額	承辦單位	說 明
			(2)輔導各縣市政府及民間團體推展終身學習活動33,642千元。 (3)辦理終身學習活動規劃及推廣所需人力3,500千元。 (4)強化社教機構功能，並輔導各社教機構研訂計畫發展特色，使成為終身學習之主要場所13,000千元。 (5)加強社教機構推展性別平等之社會教育計畫與服務1,500千元。 6.推展社會藝術與人文教育經費11,979千元，包括： (1)加強推展社會藝術與文化教育經費11,029千元，其中： <1>補助學校、全國性社教機構及民間團體辦理社會藝術教育活動4,569千元。 <2>結合社區與學校推展藝術教育活動855千元。 <3>補助學校、全國性社教機構及民間團體辦理推廣各族群文化特色之活動855千元。 <4>補助機關或民間團體辦理全國學生美術比賽及全國師生鄉土歌謠比賽4,750千元。 (2)建立藝術教育資源系統及獎助台灣主體創作教學研究出版等950千元。 7.協助社教機構提供數位化、普及化與多樣性的展演計畫，強化社教活動功能30,452千元，包括： (1)補助社教機構提供數位化及多元之教學活動16,202千元。 (2)補助社教機構配合政府政策，推廣社會教育活動14,250千元。 8.赴丹麥考察老人高等學校190千元。 本項計需經費16,155千元，其內容如下： 1.開辦成人基本教育研習班12,106千元。 2.配合降低不識字人口工作，辦理學術、師資及教學研討會720千元。 3.建立全國失學名冊及辦理訪視等工作900千元
03 加強輔導成人教育活動	16,155	社教司	
0200 業務費	1,420		
0251 委辦費	720		
0279 一般事務費	600		
0291 國內旅費	100		

教育部
歲出計畫提要及分支計畫概況表

經費門併計

中華民國99年度

單位：新臺幣千元

工作計畫名稱及編號	5120010501 社會教育行政及督導	預算金額	1,041,527
分支計畫及用途別科目	預算金額	承辦單位	說明
0400 獎補助費	14,735		
0410 對臺灣省各縣市之補助	14,735		4.研發編印識字課程教材2,429千元。
04 推行家庭教育	262,637	社教司	本項計需經費262,637千元，其內容如下：
0200 業務費	43,687		1.推展全國性家庭教育工作之獎助及評鑑24,670千元，包括：
0250 按日按件計資酬金	13,600		(1)補助各縣市政府、社教館所與民間團體等辦理家庭教育及親子共學母語活動17,270千元。
0251 委辦費	9,698		(2)評選與獎助推展家庭教育工作績優單位及人員2,000千元。
0279 一般事務費	13,300		(3)補助縣市政府家庭教育中心、社教館所、民間團體等辦理父職<男性>成長教育、性別平等親子共學及家庭暴力防治教育活動5,400千元。
0291 國內旅費	6,470		2.辦理弱勢家庭關懷輔導(含夜光天使點燈專案計畫)與各項家庭教育宣導計畫167,748千元。
0293 國外旅費	219		3.辦理外籍配偶教育輔導活動70,000千元。
0295 短程車資	400		4.赴德國考察家庭教育政策、服務與研究219千元。
0400 獎補助費	218,950		
0401 對台北市政府之補助	2,200		
0402 對高雄市政府之補助	2,200		
0410 對臺灣省各縣市之補助	200,100		
0429 對福建省各縣之補助	5,700		
0432 對特種基金之補助	2,000		
0437 對國內團體之捐助	4,750		
0475 獎勵及慰問	2,000		
05 加強輔導社教活動	401,345	社教司	本項計需經費401,345千元，其內容如下：
0200 業務費	26,394		1.配合本部「邁向高齡社會老人教育政策白皮書」11項行動方案，加強推動社區老人教育經費114,000千元，包括：
0250 按日按件計資酬金	3,000		(1)辦理推展老人教育活動，包括委託辦理老人教育分區輔導計畫、研編老人教育教材、提升老人教育人員之專業素養方案、評鑑及宣導計畫等8,100千元。
0251 委辦費	7,291		(2)為倡導老人終身學習權益，補助直轄市與縣市政府成立樂齡學習資源中心辦理老人教育學習活動、世代交流學習活動、老人家庭人際關係活動及屆齡退休研習活動93,900千元。
0279 一般事務費	13,989		(3)結合大專校院與民間團體辦理老人短期學習計畫及祖孫互動學習等活動，加強社會大眾敬老尊賢觀念等12,000千元。
0291 國內旅費	1,500		
0293 國外旅費	114		
0295 短程車資	500		
0400 獎補助費	374,951		
0401 對台北市政府之補助	34,000		
0402 對高雄市政府之補助	9,000		
0410 對臺灣省各縣市之補助	296,000		
0429 對福建省各縣之補助	5,000		
0430 政府機關間之補助	1,900		
0432 對特種基金之補助	10,000		
0437 對國內團體之捐助	18,051		
0475 獎勵及慰問	1,000		2.依據行政院婦女權益促進委員會通過之「婦女政策綱領」及「婦女政策白皮書」，加強推動

教育部
歲出計畫提要及分支計畫概況表

經費門併計

中華民國99年度

單位：新臺幣千元

工作計畫名稱及編號	5120010501 社會教育行政及督導	預算金額	1,041,527
分支計畫及用途別科目	預算金額	承辦單位	說明
			<p>社區婦女教育經費30,994千元，包括：</p> <p>(1)進行婦女教育基礎研究、編印社區婦女教育教案教材及辦理婦女教育種子人員培訓7,500千元。</p> <p>(2)製播婦女教育及性別主流化相關主題之廣播節目、辦理婦女教育論壇與研討會、策劃全國性婦女教育活動及宣導等10,880千元。</p> <p>(3)辦理社區婦女及文化經濟弱勢婦女之終身學習活動，主題包括婚姻親職、健康管理、法律權益、公民素養、潛能發展、生涯規劃、多元文化、資訊教育、性別平等與人身安全教育等12,500千元。</p> <p>(4)赴美國參加2010年聯合國婦女地位委員會非營利組織(NGO)會議114千元。</p> <p>3.辦理老人教育及婦女教育等所需人力經費4,000千元。</p> <p>4.輔導縣市政府結合當地民間團體、學校辦理童軍教育及活動8,000千元。</p> <p>5.加強推展社會交通安全教育、社會消費者保護教育、教育志工管理及輔導等6,000千元，包括：</p> <p>(1)結合民間團體及大專校院辦理消費者保護教育系列活動1,500千元。</p> <p>(2)辦理各項交通安全教育推廣活動及研發補充教材經費4,000千元。</p> <p>(3)補助辦理教育志工志願服務會報及教育志工活動500千元。</p> <p>6.補助各縣市政府及相關團體推動社區大學相關業務，並獎勵辦理績效良好之社區大學經費238,351千元，包括：</p> <p>(1)輔導社區大學經費167,851千元，係補助各縣市政府、相關單位及團體推動社區大學相關業務，並獎勵辦理績效良好之社區大學。</p> <p>(2)輔導及督導辦理績效良好之社區大學，並委託辦理社區教育、婦女教育及終身教育等課程規劃，製播教學影片及推廣全民終</p>

教育部
歲出計畫提要及分支計畫概況表

經資門併計

中華民國99年度

單位：新臺幣千元

工作計畫名稱及編號	5120010501 社會教育行政及督導	預算金額	1,041,527
分支計畫及用途別科目	預算金額	承辦單位	說明
06 輔導文教基金會及相關團體	8,940	社教司	身教育活動等經費25,000千元。 (3)辦理社區大學評鑑及編印相關之刊物經費5,500千元。 (4)配合知識經濟發展方案，平衡城鄉學習落差及加強終身學習40,000千元。 本項計需經費8,940千元，其內容如下：
0200 業務費	5,140		1.輔導本部主管之六百多個基金會業務健全運作4,340千元，包括：
0203 通訊費	50		(1)編印申請手冊、業務手冊、基金會名錄及發行數位會訊等1,350千元。
0250 按日按件計資酬金	600		(2)調查、訪視及評鑑基金會業務等1,490千元。
0251 委辦費	3,240		(3)表揚推展社會教育有功團體及個人活動1,500千元。
0271 物品	50		2.加強基金會業務電腦化管理及提升基金會人員專業知能1,075千元，包括：
0279 一般事務費	1,060		(1)強化基金會電腦管理系統300千元。
0291 國內旅費	50		(2)舉辦基金會業務講習、座談、研討及專案研習775千元。
0294 運費	40		3.促進基金會相互間及其與相關民間團體間之交流與合作3,300千元，包括：
0295 短程車資	50		(1)輔導與協助基金會及相關民間團體辦理終身學習活動1,800千元。
0400 獎補助費	3,800		(2)辦理基金會博覽會活動1,500千元。
0430 政府機關間之補助	950		4.輔導教育公益信託業務225千元，包括：
0437 對國內團體之捐助	2,850		(1)教育公益信託宣導125千元。
			(2)加強各縣市政府辦理教育公益信託人員專業知能100千元。
07 推行語文教育	104,791	社教司	本項計需經費104,791千元，其內容如下：
0200 業務費	80,806		1.進行國家語文資料庫建置、辭典維護、整合及連結計畫8,827千元，包括：
0215 資訊服務費	315		(1)進行電子辭典內容擴充及系統維護等相關工作3,057千元。
0241 兼職費	576		(2)辦理國家語文資料庫建置、整合及連結計畫5,770千元。
0249 臨時人員酬金	1,084		2.辦理華語、閩南語、客家語及原住民族語言研究、整理與推廣等相關工作及所需人力經費18,249千元。
0250 按日按件計資酬金	6,130		
0251 委辦費	59,494		
0279 一般事務費	12,548		
0291 國內旅費	659		
0300 設備及投資	6,324		

教育部
歲出計畫提要及分支計畫概況表

經資門併計

中華民國99年度

單位：新臺幣千元

工作計畫名稱及編號	5120010501 社會教育行政及督導	預算金額	1,041,527	
分支計畫及用途別科目	預算金額	承辦單位	說明	
0306 資訊軟硬體設備費	6,324		3. 辦理為期4年之部編版客家語分級教材，本年為第3年計畫17,864千元。 4. 研發及辦理臺灣閩南語語言能力認證工作35,000千元。 5. 輔導辦理閩南語、客家語、原住民族語言及一般語文教育活動10,911千元，包括： (1) 補助國內大專校院、民間團體等相關機構辦理閩南語、客家語、原住民族語言及一般語文教育活動1,961千元。 (2) 輔導縣市政府辦理全國語文競賽活動8,950千元。 6. 輔導直轄市及縣市政府推動臺灣母語日相關工作6,250千元。 7. 本土語言研究推廣、保存、獎勵及辦理相關研習等6,691千元。 8. 出版有關語文教育叢書，並透過網際網路呈現語文成果等事項399千元。 9. 辦理語文教育相關節目製播及媒體宣導事項600千元，包括： (1) 宣導221臺灣母語日活動100千元。 (2) 辦理臺灣客家語書寫建議用字電視廣播媒體推廣工作500千元。	
0400 獎補助費	17,661			
0401 對台北市政府之補助	500			
0402 對高雄市政府之補助	500			
0410 對臺灣省各縣市之補助	13,200			
0429 對福建省各縣之補助	1,000			
0432 對特種基金之補助	300			
0437 對國內團體之捐助	1,900			
0438 對私校之獎助	200			
0475 獎勵及慰問	61			
08 建立終身學習推動組織	18,098	社教司		本項計需經費18,098千元，其內容如下： 1. 建立終身學習推動組織經費4,798千元，包括： (1) 補助社教機構配合教育政策，於社區中推展並辦理終身學習相關活動經費2,898千元。 (2) 協助社教機構辦理服務評鑑1,900千元。 2. 改善社教機構之設施及設備13,300千元。
0200 業務費	1,900			
0251 委辦費	900			
0279 一般事務費	1,000			
0400 獎補助費	16,198			
0430 政府機關間之補助	16,198			
09 推動社區教育	45,813	社教司	本項計需經費45,813千元，其內容如下： 1. 輔導與補助各縣市政府、鄉鎮市公所等各級政府機關、各社教機構、各級學校、基金會及民間團體等推動社區學習教育之機關或團體，建構終身學習網路及深耕社區學習45,813千元，包括： (1) 學習型鄉鎮市區、社區教育團隊與社區學習研究發展中心的遴選、輔導及設置，增	
0200 業務費	12,563			
0250 按日按件計資酬金	2,500			
0251 委辦費	4,113			
0279 一般事務費	4,550			
0291 國內旅費	1,400			
0400 獎補助費	33,250			
0410 對臺灣省各縣市之補	12,550			

教育部

歲出計畫提要及分支計畫概況表

經費門併計

中華民國99年度

單位：新臺幣千元

工作計畫名稱及編號	5120010501 社會教育行政及督導	預算金額	1,041,527
分支計畫及用途別科目	預算金額	承辦單位	說明
助			
0430 政府機關間之補助	3,800		進社區學習機會及建置社區數位學習資源4 1,700千元。
0432 對特種基金之補助	15,000		(2)推動社區教育及規劃建置成人教育專業人 員培育機制4,113千元。
0437 對國內團體之捐助	1,900		

教育部
歲出計畫提要及分支計畫概況表

經費門併計

中華民國99年度

單位：新臺幣千元

工作計畫名稱及編號	5120010506 籌建國立海洋科技博物館計畫	預算金額	843,296
計畫內容： 籌建國立海洋科技博物館所需經費。		預期成果： 依計畫完成。	
分支計畫及用途別科目	預算金額	承辦單位	說明
01 人員維持費	19,308	國立海洋科技博物館籌備處行政組	本項計需經費19,308千元，其內容如下： 1. 研究人員7人及職員5人之人事費11,020千元。 2. 約聘助理研究員1人及研究助理3人之人事費2,078千元。 3. 技工及工友2人之人事費750千元。 4. 員工考績獎金及年終工作獎金2,069千元。 5. 員工休假補助及上下班車票費補助558千元。 6. 員工超時加班費250千元，不休假加班費481千元，合共731千元。 7. 員工退休離職儲金政府負擔部分1,010千元。 8. 員工參加公保、全民健康保險及勞工保險政府負擔之保險費1,092千元。
0100 人事費	19,308		
0103 法定編制人員待遇	11,020		
0104 約聘僱人員待遇	2,078		
0105 技工及工友待遇	750		
0111 獎金	2,069		
0121 其他給與	558		
0131 加班值班費	731		
0143 退休離職儲金	1,010		
0151 保險	1,092		
02 基本行政工作維持	33,488	國立海洋科技博物館籌備處行政組	本項計需經費33,488千元，其內容如下： 1. 業務費28,199千元，包括： (1) 員工進修學分費補助50千元。 (2) 潮境海洋研究中心及八斗子公園之水電費4,503千元。 (3) 推廣教育出版品寄送郵資、電話費及網路通訊費404千元。 (4) 資訊服務網站、網路及伺服器維護費88千元。 (5) 辦理教育推廣活動租用場地租金及各項事務機器租賃費277千元。 (6) 稅捐及規費130千元，係汽車燃料使用費及土地登錄測量所需規費。 (7) 公共責任意外險、財產火災保險、汽機車強制險、第三責任險及車體險等保險費306千元。 (8) 兼職顧問兼職費96千元。 (9) 潮境工作站水族養殖臨時工讀生、教育推廣活動臨時工讀生及各項籌建事務工讀生經費1,526千元。 (10) 各項諮詢會議專家學者出席費、辦理各項講習所需講座鐘點費與撰稿、翻譯費、審查費等460千元。 (11) 委託研究機械魚研發建置計畫第二年經費900千元。
0200 業務費	28,199		
0201 教育訓練費	50		
0202 水電費	4,503		
0203 通訊費	404		
0215 資訊服務費	88		
0219 其他業務租金	277		
0221 稅捐及規費	130		
0231 保險費	306		
0241 兼職費	96		
0249 臨時人員酬金	1,526		
0250 按日按件計資酬金	460		
0251 委辦費	900		
0262 國內組織會費	30		
0271 物品	3,473		
0279 一般事務費	11,407		
0282 房屋建築養護費	285		
0283 車輛及辦公器具養護費	138		
0284 設施及機械設備養護費	3,560		
0291 國內旅費	300		
0294 運費	266		

教育部

歲出計畫提要及分支計畫概況表

經資門併計

中華民國99年度

單位：新臺幣千元

工作計畫名稱及編號	5120010506 籌建國立海洋科技博物館計畫	預算金額	843,296
分支計畫及用途別科目	預算金額	承辦單位	說明
0300 設備及投資	5,289		(12)參加博物館學會、珊瑚礁學會及魚類學會等團體為會員之費用30千元。
0304 機械設備費	2,102		(13)潮境海洋研究中心營運所需水族生物活體及養殖飼料費、出版科技教育宣導品、舉辦各項研討會及座談會、配合教育部辦理相關推廣教育活動等經費3,021千元；購置非消耗性物品300千元；油料費152千元，合共3,473千元。
0306 資訊軟硬體設備費	677		(14)按預算員額編列文康活動費每人每年3,840元，18人計69千元；一般事務費、接待外賓、廣告宣傳、印刷、獎牌製作、館區環境清潔維護、保全費及所需人力等經費11,338千元，合共11,407千元。
0319 雜項設備費	2,510		(15)房屋建築養護費285千元。
			(16)公務車輛養護費122千元，其中未滿四年1輛，每輛每年17千元；六年以上者2輛，每輛每年50千元，計100千元；公務用機車3輛，每輛每年1,663元，計5千元。辦公器具養護費按預算員額16人，每人每年1,048元，計16千元，合共138千元。
			(17)基地全區設施維護與各項機電、儀器設備、辦公設施及消防、電梯等保養維修費3,560千元。
			(18)國內出差旅費300千元。
			(19)業務所需搬運費266千元。
			2.設備及投資5,289千元，包括：
			(1)潮境海洋研究中心營運所需研究機械及機儀設備購置費2,102千元。
			(2)汰換資訊設備軟硬體677千元。
			(3)潮境海洋研究中心營運所需辦公設備及圖書購置費2,510千元。
03 國立海洋科技博物館籌建工程	790,500	國立海洋科技博物館籌備處工務組	國立海洋科技博物館籌建計畫，經行政院88年8月3日臺88教字第29790號函核定，總經費5,000,000千元，分年辦理，87年度編列5,800千元，88年度編列15,000千元，89年度編列99,865千元，90年度編列68,000千元，91年度編列75,000千元，92年度編列10,000千元，93年度編列106,300千元，94年度編列125,000千元，95年度編列130
0300 設備及投資	790,500		
0302 房屋建築及設備費	790,500		

教育部
歲出計畫提要及分支計畫概況表

經資門併計

中華民國99年度

單位：新臺幣千元

工作計畫名稱及編號	5120010506 籌建國立海洋科技博物館計畫	預算金額	843,296
分支計畫及用途別科目	預算金額	承辦單位	說明
			,000千元，96年度編列400,000千元，97年度編列250,000千元，98年度編列589,000千元，合共已編列1,873,965千元，本年度續編790,500千元，其餘編列於以後年度預算。本年度編列790,500千元，包含籌建工程所需之規劃設計監造費、工程代辦費、工程興建費及工程管理費等。

教育部
歲出計畫提要及分支計畫概況表

經費門併計

中華民國99年度

單位：新臺幣千元

工作計畫名稱及編號	5120010600 學校體育與衛生教育	預算金額	1,270,492
-----------	----------------------	------	-----------

計畫內容：

1. 推展學校體育、辦理學校各項運動競賽、充實學校體育場館設備及提升學生體能。
2. 加強學生保健服務、改善學校環境設備、推動學校健康教育活動、維護與增進學生健康。

預期成果：

提高學校體育教學效果，培養國民規律運動習慣，提高學生體能，改善學生健康服務，增進學生健康，奠定國民健康基礎。

分支計畫及用途別科目	預算金額	承辦單位	說明
01 學校體育衛生行政工作維持	3,269	體育司	本項係支應經常性行政業務推展所需經費。
0200 業務費	3,269		
0202 水電費	350		
0203 通訊費	1,000		
0271 物品	1,000		
0279 一般事務費	919		
02 加強學校體育活動及教學發展	964,342	體育司	本項計需經費964,342千元，其內容如下：
0200 業務費	87,994		1. 辦理校際運動競賽與活動202,293千元，包括：
0250 按日按件計資酬金	102		(1) 輔導辦理全國中等學校運動會60,000千元。
0251 委辦費	84,212		(2) 輔導辦理全國大專校院運動會30,000千元。
0279 一般事務費	2,755		(3) 辦理學校籃球、排球、足球及女壘聯賽41,000千元。
0291 國內旅費	700		(4) 辦理各級學校棒球聯賽與活動45,000千元。
0292 大陸地區旅費	125		(5) 輔導辦理學校啦啦隊比賽3,000千元。
0295 短程車資	100		(6) 辦理學校圍棋比賽3,000千元。
0400 獎補助費	876,348		(7) 辦理全國各級學校拔河比賽5,000千元。
0401 對台北市政府之補助	33,000		(8) 辦理校際運動競賽10,293千元。
0402 對高雄市政府之補助	33,000		(9) 輔導辦理各項學生體育活動5,000千元。
0410 對臺灣省各縣市之補助	529,600		2. 加強學校體育推展188,000千元，包括：
0429 對福建省各縣之補助	24,665		(1) 建置區域性人才培訓體系82,000千元。
0432 對特種基金之補助	150,665		(2) 辦理運動績優生升學輔導工作3,500千元。
0437 對國內團體之捐助	75,918		(3) 獎勵縣市政府進用學校專任運動教練56,260千元。
0438 對私校之獎助	26,000		(4) 辦理學生水域運動方案28,500千元。
0441 對學生之獎助	3,300		(5) 辦理水域活動安全宣導1,500千元。
0475 獎勵及慰問	200		(6) 辦理幼兒運動遊戲方案3,100千元。
			(7) 辦理學校民俗體育活動3,200千元。
			(8) 推展舞蹈運動方案3,940千元。
			(9) 輔導民間團體辦理學生體育活動5,000千元。

教育部
歲出計畫提要及分支計畫概況表

經資門併計

中華民國99年度

單位：新臺幣千元

工作計畫名稱及編號	5120010600 學校體育與衛生教育	預算金額	1,270,492
分支計畫及用途別科目	預算金額	承辦單位	說 明
			(10)委託辦理學校體育與衛生教育專題研究1,000千元。 3.辦理各級學校國際體育交流7,000千元，包括： (1)輔導青少年民俗運動績優團隊出國訪問2,000千元。 (2)補助學校運動績優團隊赴國外訪問比賽及移地訓練3,000千元。 (3)辦理各種國際校際運動競賽2,000千元。 4.改善體育專業學校教學環境計畫20,000千元，包括： (1)強化體育專業學校競技運動訓練10,000千元。 (2)大專校院優秀運動人才助學計畫10,000千元。 5.學校運動場地設施整修及充實體育器材設備495,000千元。 6.辦理體育大學及體育衛生相關業務所需人力等經費1,500千元。 7.體育替代役專業訓練與管理549千元。 8.改善體育類高級中學及體育班教學環境50,000千元，包括： (1)配合新課程調整與強化體育類高級中學及體育班強化競技訓練28,000千元。 (2)提升師資專業教學訓練知能2,000千元。 (3)建立學生課業及生活輔導制度15,000千元。 (4)充實高中體育班教學設備5,000千元。 本項計需經費192,760千元，其內容如下： 1.青少年性教育計畫7,000千元。 2.加強學童視力保健14,730千元。 3.學童口腔保健計畫10,000千元。 4.辦理校園學生健康促進活動28,130千元，包括： (1)辦理各級學校衛生教育研習4,425千元。 (2)辦理各級學校教育行政主管人員衛生研習3,000千元。 (3)補助各縣市政府辦理各項健康促進活動及
03 促進學校學生健康計畫	192,760	體育司	
0200 業務費	28,770		
0250 按日按件計資酬金	414		
0251 委辦費	23,680		
0271 物品	60		
0279 一般事務費	4,196		
0291 國內旅費	400		
0295 短程車資	20		
0400 獎補助費	163,990		
0401 對台北市政府之補助	3,000		

教育部
歲出計畫提要及分支計畫概況表

經資門併計

中華民國99年度

單位：新臺幣千元

工作計畫名稱及編號	5120010600 學校體育與衛生教育	預算金額	1,270,492
分支計畫及用途別科目	預算金額	承辦單位	說明
0402 對高雄市政府之補助	3,000		班次15,000千元。
0410 對臺灣省各縣市之補助	110,590		(4)推動並獎勵健康促進學校5,705千元。
0429 對福建省各縣之補助	6,400		5.辦理校園傳染病防治教育計畫8,500千元，包括：
0432 對特種基金之補助	30,000		(1)加強校園傳染病防治教育宣導4,000千元。
0437 對國內團體之捐助	6,500		(2)強化環境衛生安全監測1,500千元。
0438 對私校之獎助	2,000		(3)辦理個案管理工作及成效評量3,000千元。
0475 獎勵及慰問	2,500		6.充實國民中小學營養師編制實施計畫94,400千元。
04 一人一運動及一校一團隊	63,040	體育司	7.充實學校健康中心設備20,000千元。
0200 業務費	14,840		8.提升學生視力保健、口腔衛生及健康飲食等相關生活技能之媒體宣導10,000千元。
0251 委辦費	14,840		本項計需經費63,040千元，其內容如下：
0400 獎補助費	48,200		1.發展創新適性體育課程教學6,500千元，包括：
0401 對台北市政府之補助	900		(1)辦理體育教學輔導與訪視1,000千元。
0402 對高雄市政府之補助	900		(2)辦理九年一貫健康與體育領域教師研習1,500千元。
0410 對臺灣省各縣市之補助	8,000		(3)加強樂趣化教材研發4,000千元。
0429 對福建省各縣之補助	600		2.活絡校內外體育活動競賽32,540千元，包括：
0432 對特種基金之補助	17,600		(1)輔導辦理樂趣化體育活動13,540千元。
0437 對國內團體之捐助	15,000		(2)輔導學校辦理運動社團活動7,000千元。
0438 對私校之獎助	5,200		(3)輔導辦理地區性校際社團體育活動5,000千元。
			(4)辦理體育社團幹部研習營2,000千元。
			(5)輔導大專校院發展運動社團及辦理跨校際比賽3,000千元。
			(6)辦理學生參與運動及學校發展運動社區之調查2,000千元。
			3.補助學校充實運動社團體育器材15,000千元。
			4.辦理寒暑假學校育樂營6,000千元。
			5.學校運動志工樂服計畫3,000千元。
05 學校特殊教育體育活動及教學發展	28,454	體育司	本項計需經費28,454千元，其內容如下：
0200 業務費	3,936		1.培育身心障礙運動績優生18,454千元，包括：
0251 委辦費	3,936		(1)輔導大專校院招收身心障礙運動績優生1,500千元。
0400 獎補助費	24,518		(2)輔導各級學校培訓身心障礙運動選手1,500千元。
0401 對台北市政府之補助	1,800		

教育部
歲出計畫提要及分支計畫概況表

經資門併計

中華民國99年度

單位：新臺幣千元

工作計畫名稱及編號	5120010600 學校體育與衛生教育	預算金額	1,270,492
分支計畫及用途別科目	預算金額	承辦單位	說明
0402 對高雄市政府之補助	1,500		(3)輔導培育身心障礙運動選手績優學校出國比賽及移地訓練1,454千元。
0410 對臺灣省各縣市之補助	7,100		(4)輔導辦理身心障礙運動績優學生升學輔導盃比賽1,200千元。
0429 對福建省各縣之補助	400		(5)充實培育身心障礙運動選手績優學校體育設備器材12,800千元。
0432 對特種基金之補助	6,618		2.加強特殊體育活動之推展6,000千元，包括：
0437 對國內團體之捐助	5,100		(1)推廣及辦理特殊體育活動3,000千元。
0438 對私校之獎助	2,000		(2)辦理特殊體育國內及國外校際交流活動1,000千元。
			(3)輔導民間團體辦理各項特殊體育活動2,000千元。
			3.強化特殊體育之課程與教學4,000千元，包括：
			(1)辦理特殊體育種子教師與專業人員之培訓2,000千元。
			(2)辦理特殊體育學術研討會1,500千元。
			(3)調查學校推展特殊體育現況500千元。
06 推動學生健康體位計畫	18,627	體育司	本項計需經費18,627千元，其內容如下：
0200 業務費	8,327		1.營造學生健康體位環境3,000千元。
0251 委辦費	8,327		2.營造學生（尤其青少女）健康體型意識社會價值觀1,250千元。
0400 獎補助費	10,300		3.推動學生健康飲食2,157千元。
0401 對台北市政府之補助	800		4.辦理體育活動，以強化學生（尤其青少女）身體活動量4,250千元。
0402 對高雄市政府之補助	800		5.推展學生體適能活動5,970千元，包括：
0410 對臺灣省各縣市之補助	1,400		(1)強化學生體適能教育3,000千元。
0429 對福建省各縣之補助	200		(2)辦理體適能教師研習及相關人員進修教育1,570千元。
0432 對特種基金之補助	3,000		(3)強化教師體適能教學知能700千元。
0437 對國內團體之捐助	4,100		(4)加強學生體適能研究與發展700千元。
			6.建立學生健康體位執行機制2,000千元。

教育部
歲出計畫提要及分支計畫概況表

經費門併計

中華民國99年度

單位：新臺幣千元

工作計畫名稱及編號	5120010701 學生事務與輔導	預算金額	781,675
-----------	--------------------	------	---------

計畫內容：

強化中輟學生輔導與選替代教育措施，建立多元開放的校園環境，營造尊重人權的法治校園，訂定關懷支持的體制規章，強化學校輔導專業人力，持續推動學生輔導計畫，建置一個讓教師用心、家長放心及學生開心的「友善校園」。

預期成果：

1. 提供學生多元參與管道，健全學生事務工作制度，推動人權教育、法治教育、品德教育及公民教育實踐，營造尊重與包容、健康與和諧的學習環境。
2. 協助直轄市、縣（市）政府及各級學校，健全學生輔導行政，強化學生輔導新體制，協助學生適性發展、尊重生命，建立學生憂鬱及自我傷害防治機制。
3. 結合中央、地方資源及民間團體力量，協助地方政府辦理中輟生復學輔導工作，逐年降低中輟生人數，增加復學率。
4. 協助直轄市、縣（市）政府及各級學校推動性別平等教育，建立無性別歧視教育環境。

分支計畫及用途別科目	預算金額	承辦單位	說明
01 學生事務與輔導行政工作維持	2,615	訓委會	本項係支應經常性行政業務推展所需各項經費。
0200 業務費	2,615		
0203 通訊費	915		
0271 物品	837		
0279 一般事務費	837		
0295 短程車資	26		
02 學生事務行政與督導	103,547	訓委會	本項計需經費103,547千元，其內容如下：
0200 業務費	20,730		1. 強化大專校院學生事務工作14,603千元，包括：
0241 兼職費	30		
0250 按日按件計資酬金	900		(1) 依據「教育部設置大專校院學生事務工作協調聯絡中心及輔導工作協調諮詢中心實施要點」，設置大專校院學生事務工作協調聯絡中心，強化大專校院學生事務功能3,600千元。
0251 委辦費	13,020		
0279 一般事務費	5,900		
0291 國內旅費	600		
0294 運費	180		
0295 短程車資	100		(2) 辦理大專校院學生事務、課外活動工作研討會及補助公立大專校院辦理跨校性學生事務議題研習活動4,500千元。
0400 獎補助費	82,817		(3) 辦理學生事務與輔導優秀人員及團體頒獎表揚活動503千元。
0401 對台北市政府之補助	2,837		
0402 對高雄市政府之補助	2,324		
0410 對臺灣省各縣市之補助	27,807		
0429 對福建省各縣之補助	1,001		(4) 補助大專校院辦理學生事務與輔導工作自我評鑑與特色主題計畫及成果觀摩，鼓勵與推動學生事務及輔導工作績效評鑑制度，健全學生事務與輔導工作6,000千元。
0430 政府機關間之補助	8,500		
0432 對特種基金之補助	16,798		
0437 對國內團體之捐助	8,000		
0438 對私校之獎助	15,550		2. 辦理學校人權法治教育、品德教育及公民教育實踐63,470千元，包括：
			(1) 依據「教育部人權教育及公民教育實踐方案」，辦理友善校園人權示範學校計畫及

教育部
歲出計畫提要及分支計畫概況表

經費門併計

中華民國99年度

單位：新臺幣千元

工作計畫名稱及編號	5120010701 學生事務與輔導	預算金額	781,675
分支計畫及用途別科目	預算金額	承辦單位	說明
			<p>研習活動、人權影展暨徵文比賽系列活動、拍攝發現校園人權小檔案活動、補助地方政府及民間團體辦理人權教育活動、辦理教育部人權教育諮詢小組運作事宜，以營造人權保障尊重的教育環境11,100千元。</p> <p>(2)依據「加強學校法治教育計畫」，補助地方政府及民間團體辦理法治教育活動，辦理中小學及社區法治教育計畫、少年法律專刊宣導及校園保護智慧財產權宣導工作等相關事宜，落實校園法治教育5,120千元。</p> <p>(3)推動「品德教育促進方案」，補助地方政府與民間團體辦理品德教育活動，辦理品德教育績優學校觀摩表揚、補助辦理大專校院及高中職教師生命成長營、發展辦理品德教育推動聯盟學校所需相關經費等47,250千元。</p> <p>3.推動大專青年志工社會服務及社團活動19,924千元，包括：</p> <p>(1)與行政院青年輔導委員會合作辦理「教育優先區中小學生寒暑假營隊活動」，補助大專校院、民間團體辦理教育優先區中小學學生營隊活動及行前講習8,700千元。</p> <p>(2)依據「推動校園社團發展方案」及「教育部補助辦理學生事務與輔導工作原則」，補助大專校院辦理帶動中小學社團發展，補助民間團體辦理學生社團活動，委託辦理全國性社團評鑑及服務社團服務學習觀摩會等9,874千元。</p> <p>(3)依據「教育部學生自治及公民教育實踐政策諮詢小組設置要點」，辦理大專校院學生自治發展與傳承研討會、學生自治及公民教育實踐政策諮詢小組運作及學生自治網站等1,350千元。</p> <p>4.推動校園正向管教政策，補助地方政府及民間團體辦理正向管教研習活動，辦理正向管教種子人員研習，甄選彙編正向管教範例與觀摩表</p>

教育部
歲出計畫提要及分支計畫概況表

經費門併計

中華民國99年度

單位：新臺幣千元

工作計畫名稱及編號	5120010701 學生事務與輔導	預算金額	781,675
分支計畫及用途別科目	預算金額	承辦單位	說 明
03 學生輔導	465,010	訓委會	揚及解除髮禁特色學校表揚，協助教師有效輔導與管教學生5,550千元。
0200 業務費	53,443		本項計需經費465,010千元，其內容如下：
0250 按日按件計資酬金	2,300		1. 推動學生輔導工作及所需人力經費245,010千元，包括：
0251 委辦費	25,673		(1) 補助地方政府推動學生輔導工作經費58,967千元，包括協助地方政府成立輔導工作輔導團、跨校性個案研討、增進輔導教師學務與輔導專業知能、工作坊、其他學生輔導工作及補助民間團體辦理輔導議題活動。
0279 一般事務費	25,170		(2) 健全學生輔導行政20,793千元，包括進行輔導工作之研究發展，健全地方政府與大專校院輔導行政機制，進行輔導工作刊物編輯、檢核、觀摩與表揚，僱用辦理學生事務與輔導工作所需人力等經費。
0291 國內旅費	300		(3) 補助地方政府設置國民小學輔導教師之減授課節數鐘點費83,500千元，係補助一般教師因分擔兼任輔導教師之減授課節數，致超時授課之鐘點費。
0400 獎補助費	411,567		(4) 補助地方政府設置國民中學輔導教師之減授課節數鐘點費28,577千元，係補助一般教師因分擔兼任輔導教師之減授課節數，致超時授課之鐘點費。
0401 對台北市政府之補助	18,246		(5) 強化大專校院學生輔導工作11,800千元，包括委託設置4區大專校院輔導工作協調諮詢中心及補助大專校院辦理輔導工作計畫。
0402 對高雄市政府之補助	32,201		(6) 推動生命教育、學生憂鬱及自我傷害防治，並強化生命關懷，尊重包容之核心價值28,700千元，包括生命教育師資與人力培訓、研究發展與評估、課程與教學發展及推廣活動、加強學生憂鬱及自我傷害防治機制等。
0410 對臺灣省各縣市之補助	337,162		(7) 推動國中與高中職階段學生生涯輔導工作，強化適性揚才教育12,673千元，包括補助地方政府辦理相關工作坊及研討會等，建置生涯輔導全球資訊網，並推動研究與
0429 對福建省各縣之補助	5,458		
0430 政府機關間之補助	3,000		
0432 對特種基金之補助	6,000		
0437 對國內團體之捐助	5,500		
0438 對私校之獎助	4,000		

教育部
歲出計畫提要及分支計畫概況表

經費門併計

中華民國99年度

單位：新臺幣千元

工作計畫名稱及編號	5120010701 學生事務與輔導	預算金額	781,675
分支計畫及用途別科目	預算金額	承辦單位	說明
			發展工作。 2. 推動國民教育階段中輟生輔導及復學工作220,000千元，包括： (1) 督導地方政府推動多元型態中介教育措施(含慈輝班與資源式及合作式中途班)，協助中輟生復學輔導及依法協助地方政府設置中途學校等業務，並補助所需人事費及業務費等166,500千元。 (2) 補助各多元型態中介教育措施教學設備改善經費7,000千元。 (3) 補助地方政府辦理中輟輔導(含高關懷課程、專業人員協助)及與民間團體合作追蹤協尋中輟學生所需經費42,000千元。 (4) 辦理全國中輟學生輔導行政運作、通報、人員培訓、課程研發與諮詢經費4,500千元。
04 學生公費及獎助學金	173,116	高教司、技職司、中教司	本項計需經費173,116千元，其內容如下： 1. 推動學生就學貸款工作，包括印製文宣資料及運用媒體加強宣導學生就學貸款正確觀念，舉辦業務座談會，提高服務品質等616千元(高教司)。 2. 補助各師資培育大學公費生及補助設立教育學程之私立大學校院修習教育學程學生師資培育助學金30,000千元(含原住民教育經費7,000千元)，其中公費生公費標準，依行政院規定，助學金之額度，則由本部定之(中教司)。 3. 補助海外來台清寒僑生助學金(含公費)118,800千元。 4. 補助僑生就讀研究所獎學金10,200千元。 5. 獎勵海外優秀華裔學生回國就讀大學校院獎學金13,500千元。
0200 業務費	616		
0251 委辦費	316		
0279 一般事務費	200		
0291 國內旅費	100		
0400 獎補助費	172,500		
0441 對學生之獎助	172,500		
05 性別平等教育	37,387	訓委會	依據性別平等教育法，由本部性別平等教育委員會設置之政策規劃組、課程教學組、社會推展組及校園性侵害或性騷擾防治組，規劃年度相關計畫，積極推動性別平等教育37,387千元，其內容如下： 1. 政策規劃組，係以委員會運作，負責研訂政策、協調及整合資源、督導考核地方主管機關及
0200 業務費	13,623		
0250 按日按件計資酬金	700		
0251 委辦費	11,165		
0279 一般事務費	1,458		
0291 國內旅費	300		
0400 獎補助費	23,764		

教育部
歲出計畫提要及分支計畫概況表

經資門併計

中華民國99年度

單位：新臺幣千元

工作計畫名稱及編號	5120010701 學生事務與輔導	預算金額	781,675
分支計畫及用途別科目	預算金額	承辦單位	說 明
0401 對台北市政府之補助	793		<p>所主管學校、調查處理與本法有關之性別事件、積極維護懷孕學生之受教權與研究發展及評估工作，補助並督導地方政府及學校落實委員會運作及成立資源中心學校等經費8,437千元。</p> <p>2.課程教學組，係負責檢視各級學校之性別平等教育課程及教材、性別平等教育人才培訓及結合大專校院相關資源，促進性別平等教育教學之專業發展，補助並督導地方政府辦理性別平等教育課程與教學年度計畫等經費8,807千元。</p> <p>3.社會推展組，係負責規劃性別平等教育年度宣導工作、家庭暴力防治宣導、補助民間團體宣導與推廣性別平等教育活動，持續編印季刊、廣播節目及維護網站，補助並督導地方政府辦理學校性別平等教育推廣與宣導活動等經費11,707千元。</p> <p>4.校園性侵害或性騷擾防治組，係負責校園性侵害或性騷擾防治，督導學校落實校園性侵害或性騷擾事件之調查處理，提供學校調查處理該等校園事件之諮詢服務，培訓調查處理專業人員並建立調查專業人才庫，補助並督導地方政府培訓專業人才及校園性侵害或性騷擾事件之案例研討會等經費8,436千元。</p>
0402 對高雄市政府之補助	757		
0410 對臺灣省各縣市之補助	15,214		
0429 對福建省各縣之補助	900		
0430 政府機關間之補助	1,000		
0432 對特種基金之補助	1,600		
0437 對國內團體之捐助	1,800		
0438 對私校之獎助	1,350		
0475 獎勵及慰問	350		

教育部
歲出計畫提要及分支計畫概況表

經費門併計

中華民國99年度

單位：新臺幣千元

工作計畫名稱及編號	5120010703 學生國防教育與安全維護	預算金額	176,630
-----------	------------------------	------	---------

計畫內容：

辦理學生國防教育師資考選與訓練，學生國防教育工作督導訪問，推展學校災害預防及救護工作，執行全民防衛精神動員準備工作，兵役替代役選、訓、用及管理。

預期成果：

推展全民國防教育及宣達全民防衛精神動員，擴展國家安全防護，預防學校災害發生，維護學生與校園安全，建構教育服務役專業訓練及役男管理體系。

分支計畫及用途別科目	預算金額	承辦單位	說明
01 學生國防教育行政維持	1,334	軍訓處	本項係支應經常性行政業務推展所需各項經費。
0200 業務費	1,334		
0279 一般事務費	734		
0291 國內旅費	500		
0295 短程車資	100		
02 學生國防教育推展與校園安全維護	175,296	軍訓處	本項計需經費175,296千元，其內容如下：
0200 業務費	110,659		1.軍訓人員人事服務作業1,200千元，係辦理學生國防教育師資考選與新進教官甄試考選工作。
0250 按日按件計資酬金	1,079		
0251 委辦費	108,599		2.補助大專校院設立校園安全維護及全民國防教育資源中心計畫3,000千元。
0279 一般事務費	174		
0291 國內旅費	683		
0293 國外旅費	124		
0400 獎補助費	64,637		3.推展學生全民國防教育及全民防衛精神動員準備工作30,557千元，包括：
0401 對台北市政府之補助	2,572		(1)協助國民中小學推動全民國防教育多元教學活動及鼓勵大專校院開設全民國防教育課程2,067千元。
0402 對高雄市政府之補助	2,894		(2)辦理軍訓教官教育及生活輔導知能研習專班11,880千元。
0410 對臺灣省各縣市之補助	7,795		(3)辦理新進教官及軍訓主管研習90千元。
0430 政府機關間之補助	16,996		(4)全民國防教育教學研究與工作訪視(含辦理軍訓人員論文審查、全民國防教育教學及研究績優人員表揚、研討會及相關教學精進措施)900千元。
0432 對特種基金之補助	16,850		(5)全民防衛精神動員準備工作推展4,897千元。
0437 對國內團體之捐助	3,230		(6)補助與辦理各級學校(含幼稚園)參與國慶及總統府前升降旗慶典活動9,495千元。
0438 對私校之獎助	12,000		(7)發行學生國防教育通訊半月刊720千元。
0475 獎勵及慰問	500		(8)補助大專校院辦理心肺復甦術研習500千元。
0476 其他補助及捐助	1,800		(9)辦理預官考選講習宣導經費8千元。
			4.學生校園安全維護與災害預防救護工作推展30,526千元，包括：
			(1)規劃改進各級學校校園安全工作推動經費1

教育部
歲出計畫提要及分支計畫概況表

經費門併計

中華民國99年度

單位：新臺幣千元

工作計畫名稱及編號	5120010703 學生國防教育與安全維護	預算金額	176,630
分支計畫及用途別科目	預算金額	承辦單位	說 明
			<p>0,264千元。</p> <p>(2)辦理各級學校與團體推展校園安全及防災教育活動、研習，增進師生校安與防災知能，維護校園安全4,000千元。</p> <p>(3)補助各縣市校外會維護校園安全工作經費7,000千元。</p> <p>(4)補助各縣市政府結合社政、警政、衛政等資源，加強建構國民中小學校園三級預防安全維護網絡與辦理學校校長、主任及導師研習2,082千元。</p> <p>(5)辦理以反霸凌為主要議題，並結合學校行政、教學、環境、心理輔導、健康及社區合作等策略推動安全學校經費4,880千元。</p> <p>(6)配合大學學務工作轉型與創新並維持校安中心功能，辦理校安中心專責人員培訓計畫及校安人力訪視2,300千元。</p> <p>5.辦理學生藥物濫用防制及執行春暉專案工作53,710千元，包括：</p> <p>(1)加強推動學生藥物濫用防制工作37,721千元，其中：</p> <p style="padding-left: 20px;"><1>辦理反毒認輔志工計畫20,000千元，係招募具愛心與耐心之民眾、學生家長、愛心媽媽等志工，協助對藥物濫用高關懷學生及早介入輔導，培養正當休閒興趣及拒絕技巧，使其不受藥物誘惑。</p> <p style="padding-left: 20px;"><2>整合相關資源，規劃改進高級中等以下學校藥物濫用三級預防措施及宣導工作，並規劃印製相關文宣以強化宣導成效2,421千元。</p> <p style="padding-left: 20px;"><3>辦理防制學生藥物濫用輔導團2,000千元。</p> <p style="padding-left: 20px;"><4>辦理高級中等以下學校特定人員尿液篩檢工作6,000千元。</p> <p style="padding-left: 20px;"><5>印製反毒報告書及協辦99年度全國反毒會議工作300千元。</p> <p style="padding-left: 20px;"><6>補助各級學校反毒宣講團經費6,000千元。</p> <p style="padding-left: 20px;"><7>補助各縣市政府培訓學生藥物濫用防制</p>

教育部
歲出計畫提要及分支計畫概況表

經資門併計

中華民國99年度

單位：新臺幣千元

工作計畫名稱及編號	5120010703 學生國防教育與安全維護	預算金額	176,630
分支計畫及用途別科目	預算金額	承辦單位	說 明
			<p>種子師資經費1,000千元。</p> <p>(2)辦理春暉專案工作15,989千元，其中：</p> <p style="padding-left: 20px;"><1>補助民間團體及學校辦理春暉專案各項宣導活動3,830千元。</p> <p style="padding-left: 20px;"><2>補助各縣市聯絡處辦理春暉專案工作經費8,000千元。</p> <p style="padding-left: 20px;"><3>辦理春暉專案工作評選與才藝競賽及表揚經費1,000千元。</p> <p style="padding-left: 20px;"><4>辦理春暉業務研習1,659千元。</p> <p style="padding-left: 20px;"><5>辦理春暉專案網站維護300千元。</p> <p style="padding-left: 20px;"><6>各級學校抽樣學生辦理春暉認知檢測1,200千元。</p> <p>6. 教育服務役專業訓練與管理45,053千元，包括：</p> <p style="padding-left: 20px;">(1)辦理教育服務役專業訓練（含研習），全年度共12梯次31,470千元。</p> <p style="padding-left: 20px;">(2)辦理教育服務役績優單位及個人表揚640千元。</p> <p style="padding-left: 20px;">(3)補助各縣市聯絡處執行教育服務役役男服勤管理、在職訓練及輔導考核工作10,643千元。</p> <p style="padding-left: 20px;">(4)補助外島、離島教育服務役役男休假交通費及教育服務役役男春節獎助金(含部內役男工作獎勵金)2,300千元。</p> <p>7. 辦理軍訓人員後勤服務工作11,250千元，包括：</p> <p style="padding-left: 20px;">(1)學生國防教育師資體檢3,150千元，係辦理年度軍訓人員體檢工作。</p> <p style="padding-left: 20px;">(2)學生國防教育師資軍服製補8,100千元，係辦理軍訓人員年度服裝製補汰舊。</p>

教育部
歲出計畫提要及分支計畫概況表

經費門併計

中華民國99年度

單位：新臺幣千元

工作計畫名稱及編號	5120010901 一般教育推展	預算金額	785,821
-----------	-------------------	------	---------

計畫內容：

1. 辦理文教書刊編印、人事行政管理與財務輔導、獎勵優良公教人員、學校及館所實驗室廢污共同管理中心營運、人文教育專案規劃及研究發展、校園安全衛生設施改善及永續發展文才培訓、永續校園改善計畫。
2. 辦理教育人員各項研習、訓練及編印研習叢書，提升專業素養。
3. 進行基礎性、整體性、長期性之教育研究、教育研究發展期刊。
4. 教學媒體研發與推廣及圖書、資訊環境之維護。

預期成果：

1. 培育與強化學校行政人員、教師，提升專業素養與課程領導及課程發展的能力。
2. 進行研究作為制訂教育政策及發展課程參考，促進課程與教材更緊密的結合。

分支計畫及用途別科目	預算金額	承辦單位	說明
01 基本行政工作維持	3,798	教研會、秘書室、政風處、參事室、督學室、會計處	本項係支應經常性行政業務推展所需經費。
0200 業務費	3,798		
0203 通訊費	498		
0271 物品	500		
0279 一般事務費	2,500		
0291 國內旅費	300		
02 推展一般教育與編印文教書刊	51,744	秘書室、法規會、統計處、會計處、申評會、訴願會、總務司	本項計需經費51,744千元，包括文宣品印製與電子報及文宣運作、國會聯繫、公共關係、管考業務、教育統計資料蒐集及編印、編印預決算書、辦理教育改革相關議題之研討(習)會、編印教育計畫叢書、研究報告、雙月刊及相關資料等，其內容如下：
0200 業務費	47,794		
0241 兼職費	360		1. 為宣導教育政策，辦理新聞處理、國會聯絡、企劃、管考業務等專業服務所需人力經費與媒體宣導、新聞聯繫、文宣品及年曆印製等經費22,084千元(秘書室、參事室)。
0250 按日按件計資酬金	4,185		2. 辦理國會聯繫、公共關係、企劃及管考業務等相關工作推動經費2,410千元(秘書室)。
0251 委辦費	3,723		3. 辦理教育部法規疑義之研議闡釋，法規資料之蒐集、研議、編纂、統計及法規草案整理編印等3,015千元(法規會)，包括：
0271 物品	230		(1)按日按件計資酬金672千元，其中：
0279 一般事務費	38,137		<1>教育部法律諮詢委員之費用72千元。
0291 國內旅費	1,159		<2>召開法規委員會會議及國家賠償事件小組會議所需委員出席費600千元。
0400 獎補助費	3,950		(2)法規委員會住外縣市委員出席會議之交通費83千元。
0430 政府機關間之補助	950		
0432 對特種基金之補助	3,000		

教育部
歲出計畫提要及分支計畫概況表

經費門併計

中華民國99年度

單位：新臺幣千元

工作計畫名稱及編號	5120010901 一般教育推展	預算金額	785,821
分支計畫及用途別科目	預算金額	承辦單位	說 明
			<p>(3)購置法律書籍及期刊50千元。</p> <p>(4)法規資料之蒐集、研議、統計與所需人力等經費及其他雜支2,210千元。</p> <p>4.辦理教育統計資料蒐集及編印等經費10,721千元(統計處)，包括：</p> <p>(1)辦理教育統計調查(含性別調查)、教育民意調查及學生學習生活調查等經費2,461千元，包括調查費、資料整理費、輔導費、督導差旅費、印刷費、郵費、雜費及所需人力經費。</p> <p>(2)辦理各級學校公務統計電腦網路報送系統，並建立各校基本統計資料庫所需經費5,540千元，包括辦理研討會、程式設計費、報表設計費、各縣市建置電腦網路維護費、保固維護及上線輔導、各縣市政府辦理公務統計網路報送系統研討會及所需人力等經費。</p> <p>(3)編印中華民國教育統計、教育概況、教育統計指標之國際比較、大專校院概況及高級中等學校概況，國民中小學概況等書刊1,980千元，包括印刷費1,830千元、國內出差旅費50千元及郵費100千元。</p> <p>(4)教育統計圖表維護更新及教育資料書刊蒐集購置經費400千元。</p> <p>(5)與行政院主計處等合辦統計教育推廣活動(如統計學術研討會或統計圖競賽等)經費340千元。</p> <p>5.本部預算、概算、決算及相關資料之編印費等1,683千元(會計處)。</p> <p>6.教育部教育經費分配審議委員會會務經費288千元(會計處)，包括聘請學者與專家擔任委員之出席費124千元、交通費120千元及辦理會務所需文具紙張、雜支等44千元。</p> <p>7.辦理教師申訴案件之評議、研修相關法規及業務研討(習)會等4,881千元(申評會)，包括：</p> <p>(1)辦理教師申訴工作經費2,535千元，其中：</p> <p><1>召開中央教師申訴評議委員會評議申訴案件，每年約召開100次，計需2,400千</p>

教育部
歲出計畫提要及分支計畫概況表

經資門併計

中華民國99年度

單位：新臺幣千元

工作計畫名稱及編號	5120010901 一般教育推展	預算金額	785,821
分支計畫及用途別科目	預算金額	承辦單位	說 明
			<p>元。</p> <p><2>申訴評議案件評議書及後續救濟答辯書撰擬、審查等135千元。</p> <p>(2)辦理教師申訴業務座談會及研討(習)會等20千元。</p> <p>(3)一般事務費1,000千元，包括申訴案件印製、文件影印、郵費及所需人力等。</p> <p>(4)辦理教師申訴業務人員所需之國內出差旅費626千元。</p> <p>8. 訴願會業務2,712千元(訴願會)，包括：</p> <p>(1)按日按件計資酬金204千元，其中：</p> <p><1>出席費20千元。</p> <p><2>稿費184千元。</p> <p>(2)兼職交通費：12次*3千元*10人=360千元。</p> <p>(3)辦理訴願業務座談會395千元及研討會358千元，合共753千元。</p> <p>(4)購置文教圖書及期刊80千元。</p> <p>(5)一般事務費1,265千元，其中：</p> <p><1>編印訴願業務宣導資料200千元。</p> <p><2>打印、影印、郵費及事務用品175千元。</p> <p><3>辦理訴願案件電腦系統查詢維護工作及協助訴願案件審議等相關工作所需人力890千元。</p> <p>(6)國內出差旅費(委員及訴願會同仁差旅費)50千元。</p> <p>9. 檔案法自民國91年1月1日正式施行，檔案管理局於民國91年設置「機關檔案管理金檔獎」，並在92年辦理第1屆評獎活動。目的在於鼓勵各機關積極配合檔案管理新制的落實，藉此表彰著有卓越績效之機關，樹立現代檔案管理之最佳標竿。本部積極輔導所屬機關學校改善檔案典藏環境及提升檔案管理效能，訂定「教育部獎助所屬機關學校檔案管理經費使用要點」。為獎勵檔案管理作業成效績優及榮獲金檔獎之機關學校，每年擇優酌予獎助各機關學校最高100萬元，以精進檔案管理作業績效，合共3,950千元(總務司)。</p>

教育部
歲出計畫提要及分支計畫概況表

經費門併計

中華民國99年度

單位：新臺幣千元

工作計畫名稱及編號	預算金額	承辦單位	說明
5120010901 一般教育推展			預算金額 785,821
03 人事行政管理與財務輔導	188,078	會計處、人事處	本項計畫經費188,078千元，其內容如下：
0200 業務費	12,378		1. 學校行政人員訓練及本部人員業務研習6,478千元(人事處)，包括：
0201 教育訓練費	1,800		(1) 本部暨所屬機關學校行政人員訓練及本部人員業務研習4,000千元，其中：
0203 通訊費	50		<1>為提高本部暨所屬機關學校行政人員素質，增進行政效能，規劃辦理本部暨所屬機關學校行政人員訓練3,080千元。
0231 保險費	60		<2>補助本部人員參加國內外進修費用800千元。
0250 按日按件計資酬金	422		<3>依據公務人員訓練進修法第17條，及其施行細則第24條規定，為提供所屬公務人員終身學習之機會，每月邀請學者專家專題演講10千元，計120千元。
0251 委辦費	2,935		(2) 依據「教育部推動組織學習及知識管理實施計畫」，辦理組織學習活動687千元。
0262 國內組織會費	20		(3) 為輔導私立學校建立人事制度，辦理私立學校人事人員業務講習266千元。
0271 物品	100		(4) 為增進人事業務意見交流，輔導部屬機關學校人事法制，辦理人事主管會報及人事人員業務研習275千元。
0279 一般事務費	6,281		(5) 為增進同仁身心健康，辦理本部員工健康檢查500千元，以及參加中央聯合辦公大樓員工協助方案100千元，合共600千元。
0291 國內旅費	710		(6) 辦理退休人員春節聯誼餐會200千元。
0400 獎補助費	175,700		(7) 辦理大學院校校長遴選、交接典禮與專科學校校長續任訪視200千元，及參加國慶大會典禮50千元，合共250千元。
0410 對臺灣省各縣市之補助	158,000		(8) 補助公私立大專校院辦理兩岸高等學校人事法制研討會200千元。
0429 對福建省各縣之補助	17,500		2. 輔導改進財務計畫經費5,779千元(會計處)，包括：
0432 對特種基金之補助	200		(1) 為加強國立大專校院財務管理，舉辦相關會計事務研討會經費589千元。
			(2) 加強本部所屬機關學校內部審核作業之研究改進並建立規章制度經費308千元。
			(3) 為增進所屬機關學校健全財務秩序與強化內部控制，不定期派員實地查核及協助業

教育部
歲出計畫提要及分支計畫概況表

經費門併計

中華民國99年度

單位：新臺幣千元

工作計畫名稱及編號	5120010901 一般教育推展	預算金額	785,821
分支計畫及用途別科目	預算金額	承辦單位	說 明
			<p>務處理所需人力等經費4,882千元。</p> <p>3.為輔導各縣市政府落實地方教育發展基金運作，達成教育經費專款專用目標，推動各縣市地方教育發展基金成立附屬單位預算，依行政院97年2月25日院臺教字第0970006817號函核定之「各縣市地方教育發展基金成立附屬單位預算試辦計畫」，編列補助地方教育發展基金成立附屬單位預算之縣市所需開辦費、獎勵金、購置電腦設備及辦理相關研習等經費175,821千元，包括：</p> <p>(1)補助參與縣市政府開辦費、辦理研習及購置資訊設備等相關經費56,321千元。</p> <p>(2)補助地方教育發展基金實施附屬單位預算縣市之一次性獎勵金，並採分年補助方式辦理，99年度需119,500千元，其中：</p> <p><1>第一年(98年度)實施之苗栗縣、基隆市及金門縣依試辦計畫計算共需核發獎勵金110,000千元，98年度已發給55,000千元，99年度需52,000千元。</p> <p><2>第二年(99年度)實施之台北縣、宜蘭縣、桃園縣及澎湖縣依試辦計畫計算共需核發獎勵金135,000千元，99年度先行發給67,500千元。</p>
04 獎勵優良公教人員	35,166	人事處	依本部所訂「各級學校資深優良教師獎勵暨請頒服務獎章要點」，並參考歷年受獎人數成長比例，預估獎勵人數及物價波動因素，就服務屆滿10年、20年、30年、40年之資深優良教師，按行政院核定之4千元、6千元、8千元、10千元標準發放慰問金及其他相關經費35,166千元，其內容如下：
0200 業務費	5,198		
0203 通訊費	60		
0231 保險費	300		
0250 按日按件計資酬金	447		
0251 委辦費	2,421		
0279 一般事務費	1,970		
0400 獎補助費	29,968		1.服務屆滿10年者約1,950人，每人慰問金4千元，計7,800千元。
0437 對國內團體之捐助	237		2.服務屆滿20年者約1,150人，每人慰問金6千元，計6,900千元。
0475 獎勵及慰問	29,731		3.服務屆滿30年者約440人，每人慰問金8千元，計3,520千元。
			4.服務屆滿40年者約90人，每人慰問金10千元，計900千元；另頒給每人匾額或獎牌一面，單

教育部
歲出計畫提要及分支計畫概況表

經費門併計

中華民國99年度

單位：新臺幣千元

工作計畫名稱及編號	5120010901 一般教育推展	預算金額	785,821
分支計畫及用途別科目	預算金額	承辦單位	說明
			<p>價1千元，計90千元，合共990千元。</p> <p>5. 省、市學校服務屆滿40年者約540人，頒給每人匾額或獎牌一面，單價1千元，計540千元。</p> <p>6. 教師節贈與資深優良教師紀念品約200份，每份800元，計160千元。</p> <p>7. 編印服務屆滿40年資深優良教師芳名錄630套，每套500元，計315千元。</p> <p>8. 教師節宴請服務屆滿40年資深優良教師餐費1,302千元。</p> <p>9. 辦理優秀教育人員及公務人員選拔，獲選人數以80人為原則，每人致贈獎金50千元，計4,000千元；另舉行頒獎典禮相關費用117千元，合共4,117千元。</p> <p>10. 教育奉獻獎獲獎者獎勵金每人50千元，40人計2,000千元；另舉行選拔及表揚活動相關費用約500千元，合共2,500千元。</p> <p>11. 製作私立各級學校服務獎章2,074千元。</p> <p>12. 每年三節發給對教育具有貢獻，且生活困苦或罹患重病急需濟助之教師（含退休者），每節1,537千元，三節計4,611千元。</p> <p>13. 致贈本部退休人員紀念禮品100千元。</p> <p>14. 補助本部公務人員協會運作經費237千元。</p>
05 學校及館所實驗室廢污共同 管理中心營運經費	40,000	環保小組	本項係環境資源研究管理中心營運之操作及維護經費40,000千元，其內容如下：
0400 獎補助費	40,000		1. 固定操作及維護成本：依據契約書第七條，環境資源研究管理中心自開始營運起至第10年止，每年定額補助40,000千元(99年度為第6年)。
0432 對特種基金之補助	40,000		2. 變動操作及維護成本：依環境資源研究管理中心所提報並經教育部核定之每年預定處理量，第1年每公斤補助30元，之後逐年以上述金額遞減20%比率，至第6年（含）後本部不予補助，惟補助期間每年依實際處理量結算補助金額，多退少不補。99年度依契約規定不予補助。
06 人文教育專案規劃及研究發 展	18,131	教研會	本項計需經費18,131千元，其內容如下：
0200 業務費	18,131		1. 行政院教育經費基準委員會會務經費664千元，係依據行政院教育經費基準委員會設置要點

教育部
歲出計畫提要及分支計畫概況表

經費門併計

中華民國99年度

單位：新臺幣千元

工作計畫名稱及編號	5120010901 一般教育推展	預算金額	785,821
分支計畫及用途別科目	預算金額	承辦單位	說 明
0215 資訊服務費	60		<p>第十點規定編列相關經費（教研會），包括：</p> <p>(1) 基準委員會所聘請學者及專家擔任委員之出席費100千元。</p> <p>(2) 研究小組委辦費500千元。</p> <p>(3) 研究小組所聘請學者及專家擔任委員之出席費64千元。</p> <p>2. 補助或委託辦理人文與科學教育相關計畫及所需人力等經費906千元，包括：</p> <p>(1) 為改進人文教育政策推動，增進教學績效，辦理相關專案研究及研討會300千元。</p> <p>(2) 彙辦科學教育業務、委辦科學教育政策諮詢及相關研究工作等606千元。</p> <p>3. 進行強化教育基礎研究工作及所需人力等經費5,015千元，包括：</p> <p>(1) 為因應當前重要教育議題，提升教育政策品質及發展，規劃辦理相關專案工作及業務經費3,100千元。</p> <p>(2) 深化教育政策立論基礎與行政資源整合等相關工作及研究經費1,915千元。</p> <p>4. 辦理教師法等相關法制研修與業務研究及活動經費、教師會相關業務研討及活動經費等2,024千元，包括：</p> <p>(1) 辦理教師法等相關法制研修規劃與教育議題相關業務活動之經費1,600千元。</p> <p>(2) 委託辦理教師法等相關法制研修規劃與教育議題相關業務研究及活動經費424千元。</p> <p>5. 辦理教育專題研究規劃及業務活動經費862千元，包括：</p> <p>(1) 辦理教育專題研究規劃及業務活動之相關經費762千元。</p> <p>(2) 辦理性別主流化相關業務及活動經費100千元。</p> <p>6. 推動海洋教育等相關業務研究及活動經費2,000千元，包括：</p> <p>(1) 辦理海洋教育業務之相關經費350千元。</p> <p>(2) 委託辦理海洋教育相關研究、業務及活動經費1,650千元。</p> <p>7. 辦理中小學教師專業發展評鑑等相關研究及業</p>
0250 按日按件計資酬金	2,150		
0251 委辦費	10,715		
0271 物品	350		
0279 一般事務費	3,840		
0291 國內旅費	924		
0295 短程車資	92		

教育部
歲出計畫提要及分支計畫概況表

經費門併計

中華民國99年度

單位：新臺幣千元

工作計畫名稱及編號	5120010901 一般教育推展	預算金額	785,821
分支計畫及用途別科目	預算金額	承辦單位	說明
07 校園安全衛生設施改善及永續發展人才培訓	77,961	環保小組	<p>務經費2,500千元，包括：</p> <p>(1)辦理中小學教師專業發展評鑑業務之相關經費650千元。</p> <p>(2)委託辦理中小學教師專業發展評鑑相關研究及業務費1,850千元。</p> <p>8.教育研究委員會專案網站維護費200千元。</p> <p>9.辦理教育永續發展相關工作經費3,900千元，係為廣泛徵詢各方意見並有效統整政府資源，建立教育溝通平台，針對各項教育政策議題做討論與提供諮詢等相關業務及活動經費。</p> <p>10.本部教育資料室圖書自動化系統之升級維護經費60千元，係資料室圖書自動化系統規格由區域網路版升級至廣域網路版，及一年保固維護經費。</p> <p>本項計需經費77,961千元，其內容如下：</p> <p>1.推動永續發展的綠色學校18,419千元，係為持續規劃及協助學校建立永續發展教育課程、政策與管理制度及校園環境；規劃與相關部會、民間團體及學術界伙伴關係，共同推動永續發展相關環境計畫及環保教育科技研究；持續推動綠色學校與環境教育網絡學院的建置及運作；國際環境教育合作交流計畫，進行政策規劃、計畫執行等相關之研究及所需人力。</p> <p>2.校園環境管理及實驗室安全衛生管理18,000千元，包括：</p> <p>(1)規劃與推動大專校院及高中職校建立環境管理制度，包含全國高級中等以上學校環境管理資料庫、訓練機制、諮詢體系及網站等，並進行政策規劃及計畫執行等相關之研究。</p> <p>(2)協助各級學校建立實驗及實習場所安全衛生管理制度、建制學校實驗室安全衛生網站運作、推動學校實驗室安全衛生教育、培訓種子教師及辦理示範觀摩等。</p> <p>3.辦理教育部實驗(習)場所安全衛生教育訓練及推動計畫9,000千元，包括：</p> <p>(1)補助辦理安全衛生通識課程及教育訓練3,000千元。</p>
0200 業務費	44,786		
0203 通訊費	200		
0250 按日按件計資酬金	600		
0251 委辦費	35,686		
0271 物品	400		
0279 一般事務費	7,000		
0291 國內旅費	800		
0295 短程車資	100		
0400 獎補助費	33,175		
0401 對台北市政府之補助	2,000		
0402 對高雄市政府之補助	2,000		
0410 對臺灣省各縣市之補助	13,500		
0429 對福建省各縣之補助	1,000		
0430 政府機關間之補助	2,375		
0432 對特種基金之補助	4,000		
0437 對國內團體之捐助	3,800		
0438 對私校之獎助	4,500		

教育部
歲出計畫提要及分支計畫概況表

經費門併計

中華民國99年度

單位：新臺幣千元

工作計畫名稱及編號	5120010901 一般教育推展	預算金額	785,821
分支計畫及用途別科目	預算金額	承辦單位	說明
			(2)委託辦理安全衛生教育推廣輔導團計畫6,000千元。
			4.大專與高中(職)學校實驗室、實習場所安全衛生及校園環境管理補助計畫19,994千元,包括:
			(1)補助大專校院安全衛生設施改善9,880千元。
			(2)補助高中職學校安全衛生設施改善9,880千元。
			(3)辦理學校環境與安全衛生管理評鑑及人員研習等234千元。
			5.校園紅火蟻防治計畫10,354千元。
			6.永續發展教材出版及人才培訓計畫2,194千元。
08 永續校園改善計畫	79,516	環保小組	本項計需經費79,516千元,其內容如下:
0200 業務費	7,695		1.辦理「永續校園推廣計畫」,執行項目包括硬體改造及配合相關教學內容,執行主題有能源再生、節約能源、基地永續、生態循環、健康建築及其他符合永續發展等事項。由「永續校園輔導團」協助執行,執行要項包含輔導永續學校改造案例號、進行案例記錄與分析、教育訓練製作宣導資料與舉辦「永續校園成果發表會」,預期可改造50所學校。連同因應業務所需之人力等經費。
0250 按日按件計資酬金	500		
0251 委辦費	5,985		
0279 一般事務費	1,000		
0291 國內旅費	200		
0295 短程車資	10		
0400 獎補助費	71,821		2.舉辦多場次「永續校園永續發展改造」演講宣導、說明會、研討會、研習營、展示等活動。整合永續環境教育計畫,記錄永續校園推行過程,建立「永續校園資訊網」,包括永續校園操作技術、各校執行永續校園即時資訊及控管系統。
0401 對台北市政府之補助	3,750		
0402 對高雄市政府之補助	3,750		
0410 對臺灣省各縣市之補助	54,071		
0429 對福建省各縣之補助	2,000		
0430 政府機關間之補助	3,325		
0437 對國內團體之捐助	1,425		
0438 對私校之獎助	3,500		
09 國家教育研究院籌備計畫	291,427	國家教育研究院籌備處行政室	本項計需經費291,427千元,係支應國家教育研究院籌備處經費,其內容如下:
0100 人事費	103,063		1.人事費103,063千元,包括:
0103 法定編制人員待遇	53,848		(1)研究人員及職員58人之人事費53,848千元。
0104 約聘僱人員待遇	6,583		(2)約聘人員10人、約僱人員5人、技工20人、駕駛1人及工友9人,合共45人之人事費17,990千元。
0105 技工及工友待遇	11,407		
0111 獎金	13,864		

教育部
歲出計畫提要及分支計畫概況表

經資門併計

中華民國99年度

單位：新臺幣千元

工作計畫名稱及編號	5120010901 一般教育推展	預算金額	785,821
分支計畫及用途別科目	預算金額	承辦單位	說明
0121 其他給與	3,801		(3)員工考績獎金及年終工作獎金等13,864千元。
0131 加班值班費	1,813		(4)員工休假補助及上下班車票費補助3,801千元。
0143 退休離職儲金	5,986		(5)員工不休假加班費1,558千元及超時加班費255千元，合共1,813千元。
0151 保險	5,761		(6)公務人員退撫基金政府負擔部份5,986千元。
0200 業務費	170,349		(7)公保、全民健保及勞工保險政府負擔之保險費5,761千元。
0201 教育訓練費	455		2.業務費170,349千元，包括：
0202 水電費	10,153		(1)各項員工訓練費455千元。
0203 通訊費	4,775		(2)水費、電費及瓦斯費10,153千元。
0215 資訊服務費	6,246		(3)出版品、教學媒體、研究成果與教育研究發展期刊寄送郵資及電話費、網路通訊費4,775千元。
0219 其他業務租金	3,515		(4)資訊委外駐點服務，教室與宿舍、辦公行政用電腦及週邊設備維修，行政資訊系統維護等6,246千元。
0221 稅捐及規費	326		(5)接送研習學員、講師與研習校外參觀用車、各項會議車輛租金及影印機租金3,515千元。
0231 保險費	270		(6)鍋爐等高壓設備、升降機設備與建築物安檢規費及汽機車燃料使用費326千元。
0249 臨時人員酬金	1,274		(7)公共責任意外險、財產火災保險及汽機車意外險等保險費等270千元。
0250 按日按件計資酬金	24,522		(8)座談及會議錄音之轉譯費用、問卷調查費、資料登錄費、訪查費及選用臨時專業人士協助進行學術研究之費用等1,274千元。
0251 委辦費	10,957		(9)法律顧問費、研究論文、教學媒體、研習教材、研習資訊雙月刊審查及撰稿費，辦理學術研討會、教育研究論壇、研習講座鐘點費及研究計畫等專業會議專家學者出席費等24,522千元。
0261 國際組織會費	20		(10)辦理中小學課程相關基礎性研究所需相關研究費等10,957千元。
0262 國內組織會費	18		(11)參加美國教育研究協會等國際組織為會員之會費20千元。
0271 物品	7,482		
0279 一般事務費	82,256		
0282 房屋建築養護費	2,341		
0283 車輛及辦公器具養護費	225		
0284 設施及機械設備養護費	8,471		
0291 國內旅費	6,553		
0292 大陸地區旅費	340		
0294 運費	150		
0300 設備及投資	17,655		
0306 資訊軟硬體設備費	11,591		
0319 雜項設備費	6,064		
0400 獎補助費	360		
0475 獎勵及慰問	360		

教育部
歲出計畫提要及分支計畫概況表

經費門併計

中華民國99年度

單位：新臺幣千元

工作計畫名稱及編號	5120010901 一般教育推展	預算金額	785,821
分支計畫及用途別科目	預算金額	承辦單位	說 明
			<p>(12)參加圖書館館際合作協會及圖書館學會、臺灣心理學會、中國測驗學會等國內組織為會員之會費18千元。</p> <p>(13)研習業務用、研究計畫與事務用所需相關參考資料、文具、電腦耗材、紙張、零件五金、修繕用耗材(燈泡、電纜電線、電器等零組件)、環保袋、報紙雜誌期刊、及學員宿舍用品等7,482千元。</p> <p>(14)各項出版品印刷、研究計畫所需印刷、環境佈置、會議誤餐費、會議實況錄影、轉譯文字稿、影音上網、文康活動、員工健康檢查、清潔、信封印刷、草坪維護、院區保全、消防設備安檢更新、研習人員參觀門票、辦理圖書館務、研習資訊、研習專書、院區保全、清潔與課程綱要等計畫所需人力經費、研習員主副食費、敦親睦鄰、學術交流、外賓參訪及公關紀念品等82,256千元。</p> <p>(15)各棟大樓屋瓦修繕、各樓層電梯口漏水工程、辦公房舍、車棚與警衛室等養護及無障礙設施改善2,341千元。</p> <p>(16)公務車輛及各項辦公設備維護費225千元。</p> <p>(17)飲水機與監視系統維護費、污水廠操作費、中央空調設備保養費及高、低壓電氣設備保養費等8,471千元。</p> <p>(18)研習業務聘任輔導員、講座差旅費、執行研究計畫會議差旅費及員工洽公差旅費6,553千元。</p> <p>(19)赴大陸實地訪察與蒐集資料，進行義務教育階段課程綱要研修機制等比較研究，蒐集課程與教學相關資料或參與相關之學術研討會之旅費340千元。</p> <p>(20)業務所需搬運費150千元。</p> <p>3.設備及投資17,655千元，包括：</p> <p>(1)電腦軟硬體更新、防火牆、印表機及院區網路伺服器汰換等11,591千元。</p> <p>(2)購置會議室投影機、會議桌椅、研習教室</p>

教育部
歲出計畫提要及分支計畫概況表

經資門併計

中華民國99年度

單位：新臺幣千元

工作計畫名稱及編號	5120010901 一般教育推展	預算金額	785,821
分支計畫及用途別科目	預算金額	承辦單位	說明
			<p>電動螢幕、擴音設備、飲水機、防潮櫃、圖書室增購各種館藏、中文期刊、英文期刊、日文期刊、中英文圖書與改善豐原院區研習用宿舍及研習設備等6,064千元。</p> <p>4. 退休人員三節慰問金360千元。</p>

教育部
歲出計畫提要及分支計畫概況表

經資門併計

中華民國99年度

單位：新臺幣千元

工作計畫名稱及編號	5120010902 特殊教育推展	預算金額	1,364,137
計畫內容： 貫徹零拒絕，發展與改進特殊教育。		預期成果： 提高特教學生安置率，提升特教服務品質。	
分支計畫及用途別科目	預算金額	承辦單位	說明
01 發展與改進特殊教育相關工作	17,170	特教小組	本項計需經費17,170千元，其內容如下： 1.健全特殊教育行政、法規與所需人力及宣導經費4,670千元。 2.加強特殊教育研究發展1,500千元。 3.辦理特殊教育評鑑及訪視1,000千元。 4.辦理特殊教育相關專業在職進修4,500千元。 5.加強特殊教育教師在職進修4,000千元。 6.辦理優秀特殊教育人員及愛心廠商表揚1,500千元。
0200 業務費	17,170		
0202 水電費	451		
0203 通訊費	200		
0250 按日按件計資酬金	500		
0251 委辦費	14,170		
0271 物品	300		
0279 一般事務費	1,049		
0291 國內旅費	300		
0295 短程車資	200		
02 加強推展資優教育	37,933	特教小組	本項計需經費37,933千元，其內容如下： 1.研發資優教育測驗工具11,433千元。 2.補助私立大專校院資優學生獎助金400千元。 3.推動資優教育方案26,100千元。
0200 業務費	22,433		
0250 按日按件計資酬金	600		
0251 委辦費	21,433		
0279 一般事務費	300		
0291 國內旅費	50		
0295 短程車資	50		
0400 獎補助費	15,500		
0401 對台北市政府之補助	600		
0402 對高雄市政府之補助	600		
0410 對臺灣省各縣市之補助	12,700		
0429 對福建省各縣之補助	1,200		
0441 對學生之獎助	400		
03 加強身心障礙學生教育	1,309,034	特教小組	本項計需經費1,309,034千元，其內容如下： 1.加強地方政府推動特殊教育740,967千元，包括： (1)補助直轄市與縣市立特殊教育學校、高職特殊教育班設備及經常性經費85,000千元。 (2)補助縣市特殊教育資源中心購置輔具及運作經費117,190千元。 (3)補助縣市政府提供相關專業人員及助理人員特殊教育服務經費225,500千元。 (4)補助縣市政府辦理特教巡迴輔導及相關行政工作經費71,567千元。
0200 業務費	90,577		
0203 通訊費	200		
0250 按日按件計資酬金	1,000		
0251 委辦費	88,577		
0271 物品	200		
0279 一般事務費	100		
0291 國內旅費	400		
0295 短程車資	100		
0400 獎補助費	1,218,457		
0401 對台北市政府之補助	77,010		
0402 對高雄市政府之補助	49,683		

教育部
歲出計畫提要及分支計畫概況表

經費門併計

中華民國99年度

單位：新臺幣千元

工作計畫名稱及編號	5120010902 特殊教育推展	預算金額	1,364,137
分支計畫及用途別科目	預算金額	承辦單位	說 明
0410 對臺灣省各縣市之補助	601,284		(5)補助辦理教師、專業人員及家長特殊教育專業知能研習17,820千元。
0429 對福建省各縣之補助	18,390		(6)補助縣市政府加強特殊教育學生鑑定及就學輔導委員會功能33,700千元。
0432 對特種基金之補助	182,690		(7)補助身心障礙學童交通費49,861千元。
0437 對國內團體之捐助	16,000		(8)辦理特殊教育學生通報系統5,000千元。
0438 對私校之獎助	224,400		(9)補助私立特殊教育學校改善特教師資經費9,000千元。
0441 對學生之獎助	49,000		(10)補助縣市政府擬定並辦理學前特殊教育方案7,070千元。
			(11)鼓勵招收學前身心障礙幼兒並補助家長教育經費105,909千元。
			(12)補助學前特殊教育班開辦費及教師進修經費13,350千元。
			2.強化高等教育階段之身心障礙教育378,490千元，包括：
			(1)辦理身心障礙學生升大專甄試14,000千元。
			(2)獎勵大專校院招收身心障礙學生55,800千元。
			(3)補助大專校院輔導身心障礙學生相關經費259,690千元。
			(4)補助私立大專校院身心障礙學生獎助金49,000千元。
			3.提供身心障礙學生相關支持服務189,577千元，包括：
			(1)改善校園無障礙環境相關設施81,000千元。
			(2)提供身心障礙學生學習輔具22,677千元。
			(3)委請大學校院特殊教育中心輔導縣市政府及學校辦理特殊教育25,900千元。
			(4)補助民間團體辦理特殊教育相關活動經費13,000千元。
			(5)委辦維護特殊教育相關網站6,400千元。
			(6)委託製作視障教材及教具16,000千元。
			(7)管理維護及推廣使用並發售特教學生測驗評量工具8,000千元。
			(8)編製身心障礙類測驗評量工具及課程綱要9

教育部
歲出計畫提要及分支計畫概況表

經費門併計

中華民國99年度

單位：新臺幣千元

工作計畫名稱及編號	5120010902 特殊教育推展	預算金額	1,364,137
分支計畫及用途別科目	預算金額	承辦單位	說明
			,000千元。 (9)辦理身心障礙學生夏令營7,600千元。

教育部
歲出計畫提要及分支計畫概況表

經費門併計

中華民國99年度

單位：新臺幣千元

工作計畫名稱及編號	5120010903 原住民教育推展	預算金額	505,353
-----------	--------------------	------	---------

計畫內容：

辦理強化原住民學生教育業務。

預期成果：

依計畫完成。

分支計畫及用途別科目	預算金額	承辦單位	說明
01 辦理原住民教育	505,353	教研會、技職司、中教司、中部辦公室、訓委會、文教處、國教司、電算中心、體育司、社教司	本項計畫需經費505,353千元，其內容如下： 1. 建立原住民教育體系19,183千元，包括： (1) 補助辦理各項原住民教育教學及行政研討會2,586千元（教研會）。 (2) 委託辦理原住民族教育相關計畫、發行原住民刊物及辦理原住民教育政策委員會議2,760千元（教研會）。 (3) 補助原住民重點技專校院配合鄰近或當地原住民文化與區域產業等特色，培育各類人才1,637千元（技職司）。 (4) 補助原住民重點技專校院與職訓中心或事業單位建教合作，加強技能專精訓練，提升學生就業能力1,600千元（技職司）。 (5) 補助原住民重點技專校院原住民社團辦理活動、辦理生活與課業輔導及生涯規劃講座2,000千元（技職司）。 (6) 補助開辦原住民傳統文化、技藝選修課程或學分班，並加強教師在職進修及研習2,100千元（技職司）。 (7) 補助建置與維護原住民技職教育網站，提供網路學習資源及就業相關資訊，並瞭解各校原住民技職教育成果及加強招生宣導1,000千元（技職司）。 (8) 補助原住民重點技專校院辦理原住民技職教育500千元（技職司）。 (9) 補助推展原住民重點技專校院發揮教育特色，充實其相關教學軟體設施5,000千元（技職司）。 2. 改進原住民師資培育4,925千元，係為加強對原住民地區中小學之師資品質、學生學習狀況、族語教學及升學等問題之了解並協助解決問題，補助師資培育之大學校院原住民教育中心辦理原住民地區中小學教育輔導（中教司）。 3. 建立原住民學生生活教育與輔導體系107,682千元，包括： (1) 補助原住民技職學校配合鄰近或當地原住民文化與區域產業等特色，培育各類人才5
0200 業務費	25,032		
0250 按日按件計資酬金	299		
0251 委辦費	14,883		
0279 一般事務費	9,200		
0291 國內旅費	400		
0295 短程車資	250		
0400 獎補助費	480,321		
0401 對台北市政府之補助	13,515		
0402 對高雄市政府之補助	9,305		
0410 對臺灣省各縣市之補助	287,597		
0430 政府機關間之補助	25,810		
0432 對特種基金之補助	66,194		
0437 對國內團體之捐助	19,356		
0438 對私校之獎助	47,543		
0441 對學生之獎助	11,001		

教育部
歲出計畫提要及分支計畫概況表

經費門併計

中華民國99年度

單位：新臺幣千元

工作計畫名稱及編號	5120010903 原住民教育推展	預算金額	505,353
分支計畫及用途別科目	預算金額	承辦單位	說 明
			<p>,355千元(中部辦公室)。</p> <p>(2)補助原住民技職學校與職訓中心或事業單位建教合作，加強技能專精訓練，提升學生就業能力4,000千元(中部辦公室)。</p> <p>(3)補助原住民技職學校原住民社團辦理活動，辦理生活與課業輔導及生涯規劃講座6,000千元(中部辦公室)。</p> <p>(4)開辦原住民傳統文化、技藝選修課程或學分班，並加強教師在職進修及研習6,000千元(中部辦公室)。</p> <p>(5)辦理原住民學生就業參觀活動，認識企業工作信念與態度及不同文化工作觀3,000千元(中部辦公室)。</p> <p>(6)補助建置及維護原住民技職教育網站，提供網路學習資源及就業相關資訊，並瞭解各校原住民技職教育成果及加強招生宣導6,698千元(中部辦公室)。</p> <p>(7)辦理分區選定中心學校，促進該區原住民技職教育發展，並配合評鑑及輔導3,500千元(中部辦公室)。</p> <p>(8)充實原住民職業學校教學設備及改善設施1,300千元(中部辦公室)。</p> <p>(9)補助台北及高雄兩市原住民高職學生住宿及伙食費2,000千元(中部辦公室)。</p> <p>(10)補助高職設立原住民藝能班相關之鐘點費、開辦費及教學設備等經費7,770千元(中部辦公室)。</p> <p>(11)委託學校辦理各項原住民教育研討活動900千元(中部辦公室)。</p> <p>(12)補助原住民子女就讀高級中學住宿及伙食費4,000千元(中部辦公室)。</p> <p>(13)補助辦理各項原住民教學、研習活動與評鑑工作3,000千元(中部辦公室)。</p> <p>(14)補助各國立高級中等學校原住民教育教學設備14,188千元(中部辦公室)。</p> <p>(15)補助原住民學生課業輔導教師鐘點費1,000千元(中部辦公室)。</p> <p>(16)督導與補助地方政府或結合民間團體推動</p>

教育部
歲出計畫提要及分支計畫概況表

經費門併計

中華民國99年度

單位：新臺幣千元

工作計畫名稱及編號	5120010903 原住民教育推展	預算金額	505,353
分支計畫及用途別科目	預算金額	承辦單位	說明
			<p>原住民中輟生輔導各項工作及活動1,970千元(訓委會)。</p> <p>(17)辦理原住民公費留學經費7,001千元,係本部提供原住民公費留學生8名之經費;另行政院原住民族委員會提供公費留學生名額經費,由該會自行編列。所提供之經費包括生活費、學雜費及赴國內語文訓練機構進修留學國語文相關費用等,每名每年需875,125元,8名計7,001千元(文教處)。</p> <p>4.強化原住民教育課程與教學222,217千元,包括:</p> <p>(1)補助國民中小學原住民住宿生之住宿費及伙食費65,000千元,係按每生每學期補助12.6千元(國教司)。</p> <p>(2)發展原住民國民中小學教育文化特色及充實設備器材59,567千元,係由縣市政府所屬學校提報計畫及經費需求,經審查符合補助指標者,給予補助(國教司)。</p> <p>(3)提升原住民國民中小學英語、本土語言師資及教材補助92,587千元,係為因應原住民學生升學優待辦法改變,以及原住民國民中小學教學實際需要,辦理以下項目(國教司):</p> <p><1>編輯原住民族語教學參考資料。</p> <p><2>辦理原住民族語言師資研習。</p> <p><3>補助地方政府進用經行政院原住民族委員會檢核通過之教學支援工作人員實施原住民族語教學相關費用(含鐘點費、交通費、勞保與全民健保之保險費、提撥勞工退職金)。</p> <p><4>辦理原住民母語歌舞劇競賽。</p> <p><5>印製及配送原住民族語教材(含光碟)。</p> <p>(4)充實原住民數位教學資源3,863千元(電算中心)。</p> <p>(5)改善原住民學校資訊教學相關設備1,200千元(電算中心)。</p> <p>5.強化原住民體育與教學活動76,222千元(體育</p>

教育部
歲出計畫提要及分支計畫概況表

經資門併計

中華民國99年度

單位：新臺幣千元

工作計畫名稱及編號	5120010903 原住民教育推展	預算金額	505,353
分支計畫及用途別科目	預算金額	承辦單位	說明
			<p>司)，包括：</p> <p>(1)辦理原住民運動人才培育計畫(含田徑、體操、柔道、舉重、跆拳道、棒球及女壘)與其他訓練及活動29,522千元，其中： <1>補助重點學校教練指導費、選手營養費及課業輔導費6,000千元。 <2>辦理原住民學生運動人才督訓及輔導1,000千元。 <3>建置原住民運動人才資料庫500千元。 <4>辦理原住民特優選手運動科學研究並提升競技水準2,000千元。 <5>辦理原住民運動人才國內外移地訓練2,000千元。 <6>辦理重點項目教練研習1,200千元。 <7>充實重點學校訓練設備及器材15,000千元。 <8>輔導原住民學校發展各種特色運動1,822千元。</p> <p>(2)改善原住民學校運動場地設施及充實體育相關設備41,600千元。</p> <p>(3)補助原住民學校發展運動社團及代表隊1,000千元。</p> <p>(4)補助辦理各項原住民學生體育活動4,100千元。</p> <p>6.辦理原住民親職教育與社會教育75,124千元(社教司)，包括：</p> <p>(1)補助地方政府辦理原住民成人教育活動4,500千元。</p> <p>(2)補助辦理原住民家庭教育活動，編印原住民家庭教育教案教材及辦理原住民家庭教育種籽人員培訓9,525千元。</p> <p>(3)補助辦理原住民兒童、青少年、婦女及老人終身學習，性別平等與人身安全教育、藝術教育、原住民語言及文化傳承等教育活動19,349千元。</p> <p>(4)輔導部屬社教機構策辦原住民終身學習活動，輔導推動部落社區大學及培育部落社區人才之知能活動36,750千元。</p>

教育部
歲出計畫提要及分支計畫概況表

經資門併計

中華民國99年度

單位：新臺幣千元

工作計畫名稱及編號	5120010903 原住民教育推展	預算金額	505,353
分支計畫及用途別科目	預算金額	承辦單位	說 明
			(5)充實或改善原住民社會教育與家庭教育設施及設備5,000千元。

教育部
歲出計畫提要及分支計畫概況表

經費門併計

中華民國99年度

單位：新臺幣千元

工作計畫名稱及編號	5120010904 教育與學術資訊管理及發展	預算金額	1,223,178
-----------	-------------------------	------	-----------

計畫內容：

辦理資訊教育相關計畫推動，執行全國學術電腦資訊服務及大學電腦網路等計畫。

預期成果：

1. 強化台灣學術網路基礎建設及前瞻應用服務。
2. 建構中小學優質數位化學習內容與環境。
3. 加強偏遠、離島地區師生與民眾資訊素養及應用能力，縮短中小學城鄉數位落差。
4. 建立教育行政資訊應用及服務體系。

分支計畫及用途別科目	預算金額	承辦單位	說明
01 教育與學術資訊管理及發展 行政工作維持	1,252	電算中心	本項係支應經常性行政業務推展所需經費。
0200 業務費	1,252		
0271 物品	800		
0279 一般事務費	252		
0291 國內旅費	100		
0295 短程車資	100		
02 網路學習發展計畫	72,986	電算中心	本項計需經費72,986千元，其內容如下：
0200 業務費	53,586		1. 建構學校及部屬館所數位學習資源機制及環境14,800千元。
0250 按日按件計資酬金	1,275		
0251 委辦費	50,811		2. 推動網路學習品質提升相關機制18,815千元，包括：
0271 物品	500		(1) 網路學習實施成效評鑑2,000千元。
0291 國內旅費	1,000		(2) 數位學習認證中心運作及辦理數位學習相關推廣活動16,815千元。
0300 設備及投資	2,400		3. 推動跨校跨業發展數位學習通識課程19,371千元。
0306 資訊軟硬體設備費	2,400		
0400 獎補助費	17,000		4. 應用網路學習，發展課後輔導模式，協助弱勢學生學習20,000千元。
0430 政府機關間之補助	11,000		
0437 對國內團體之捐助	6,000		
03 全國學術電腦資訊服務及建構大學電腦網路	281,948	電算中心	本項計需經費281,948千元，其內容如下：
0200 業務費	197,048		1. 臺灣學術網路(TANet)骨幹電路及網路中心基本維運181,000千元，包括：
0203 通訊費	106,000		(1) 臺灣學術網路(TANet)國際及國內骨幹電信費用月租費，12個月計106,000千元。
0215 資訊服務費	45,720		(2) 臺灣學術網路(TANet)13區與直轄市及縣市網路中心研究發展、運作、管理之補助，並推動全方位數位學習環境、教學及行政服務平台運作環境等55,000千元。
0251 委辦費	42,165		(3) 臺灣學術網路(TANet)13區與直轄市及縣市中心網路及資訊安全實體防護計畫補助20,000千元(含愛臺12建設10,000千元)。
0279 一般事務費	2,750		
0291 國內旅費	173		
0293 國外旅費	190		
0295 短程車資	50		
0300 設備及投資	6,500		2. 本中心運作臺灣學術網路(TANet)骨幹相關服務與所需軟硬體更新及維護費24,000千元，包
0306 資訊軟硬體設備費	6,500		
0400 獎補助費	78,400		
0401 對台北市政府之補助	2,390		

教育部
歲出計畫提要及分支計畫概況表

經費門併計

中華民國99年度

單位：新臺幣千元

工作計畫名稱及編號	5120010904 教育與學術資訊管理及發展	預算金額	1,223,178
分支計畫及用途別科目	預算金額	承辦單位	說明
0402 對高雄市政府之補助	2,065		<p>括：</p> <p>(1)現有各網路設備及伺服器主機維護費17,500千元。</p> <p>(2)因應網路頻寬擴充，更新網路設備及伺服器主機6,500千元。</p> <p>3.台灣學術網路骨幹區、縣市網路中心節點與學校端持續推動資訊安全防護機制的建構、運作及教育8,000千元，包括：</p> <p>(1)規劃提供全國各級學校建立臺灣學術網路(TANet)不適合取存資訊防護機制、資料庫交換準則及機制1,000千元。</p> <p>(2)規劃臺灣學術網路(TANet)不當資訊防制小組實際運作，辦理管制、審議、輔導等各分組作業，並建立防制系統效能檢測、內容分級參考及處理機制等7,000千元。</p> <p>4.對臺灣學術網路(TANet)使用群辦理網路相關之應用、教育與資源管理等業務的推動7,310千元，包括：</p> <p>(1)全國各級學校辦理學術網路教育應用活動經費1,400千元。</p> <p>(2)提升新一代臺灣學術網路(TANet)網路環境之資源規劃，強化整體網路管理人員知能與資安人力、管理機制及使用者之資安能力等所需經費5,720千元。</p> <p>(3)出席國際網際網路(或亞洲區)相關會議190千元。</p> <p>5.臺灣學術網路(TANet)新世代骨幹網路相關管理及設備擴充，建立臺灣學術網路的新興應用服務；提供語音交換平台服務並整合相關資源15,638千元，包括：</p> <p>(1)整合規劃推動新世代骨幹電腦網路應用管理機制經費5,988千元。</p> <p>(2)推動臺灣學術網路各級學校之網路語音交換機制的應用，並辦理相關之推廣及基礎設施營運，以提供該區域各級學校的服務9,650千元。</p> <p>6.推動臺灣學術網路骨幹各節點資通安全建置及導入40,000千元(愛臺12建設)，包括：</p>
0410 對臺灣省各縣市之補助	43,333		
0429 對福建省各縣之補助	2,962		
0432 對特種基金之補助	26,250		
0437 對國內團體之捐助	800		
0475 獎勵及慰問	600		

教育部
歲出計畫提要及分支計畫概況表

經資門併計

中華民國99年度

單位：新臺幣千元

工作計畫名稱及編號	5120010904 教育與學術資訊管理及發展	預算金額	1,223,178
分支計畫及用途別科目	預算金額	承辦單位	說明
04 電子計算機中心業務	109,117	電算中心	<p>(1)本部執行行政院通報應變中心學術分組之召集，負責建立整體學術機關與學校資訊安全防護體系及通報、稽核等作業29,000千元。</p> <p>(2)執行落實各級學校資訊安全環境建置，並研訂推動資通安全作業準則規範，提供各校園電腦化作業環境的人機資訊安全11,000千元。</p> <p>7.辦理微電腦應用設計製作競賽、全國大專校院電腦軟體設計競賽、補助參加國際大學電腦程式設計競賽(ACM)亞洲區競賽、補助參加全國計算機會議及國際計算機會議(NCS/ICS)等6,000千元。</p> <p>本項計畫需經費109,117千元，其內容如下：</p>
0200 業務費	63,854		1.本部資料庫管理系統之管理維護2,200千元。
0201 教育訓練費	2,950		2.本部弱勢助學、就學貸款、中輟生、儲蓄戶、圓夢助學等各類業務資訊系統與平台之開發建置、擴充及維運17,840千元。
0215 資訊服務費	34,449		3.本部、部屬機關與公私立大專校院公文電子交換，公文製作、公文管理與檔案管理、影像管理等行政電腦化系統之建置、擴充、整合、維運及服務作業26,900千元。
0250 按日按件計資酬金	255		4.本部中文網站、英文資訊網、電子報系統、台灣教育入口英文網站與大專校院英語資訊共通平台等網站維運及擴充作業3,784千元。
0251 委辦費	7,200		5.辦理本部各類應用系統教育訓練、使用說明及本部同仁資訊類教育訓練2,950千元。
0271 物品	2,600		6.各級學校校務行政電腦化推動、諮詢及輔導作業4,500千元。
0279 一般事務費	16,000		7.本部各單位辦公室自動化作業相關軟體使用授權事宜1,860千元。
0291 國內旅費	300		8.地方教育發展基金會計系統資訊處理、相關作業、設計、維護及訓練所需人力等經費7,000千元。
0295 短程車資	100		9.本部資訊處理相關作業所需人力等經費9,000千元。
0300 設備及投資	41,763		10.辦理本部個人電腦、伺服器機、網路設備之新增及汰換、系統開發23,658千元，包括：
0306 資訊軟硬體設備費	41,763		
0400 獎補助費	3,500		
0430 政府機關間之補助	3,000		
0437 對國內團體之捐助	250		
0438 對私校之獎助	250		

教育部
歲出計畫提要及分支計畫概況表

經費門併計

中華民國99年度

單位：新臺幣千元

工作計畫名稱及編號	5120010904 教育與學術資訊管理及發展	預算金額	1,223,178
分支計畫及用途別科目	預算金額	承辦單位	說明
			(1)本部各單位辦公室個人電腦相關設備新增及汰換8,138千元。 (2)本部各網站伺服器擴增及網路等設備購置2,810千元。 (3)網路電話介接推廣2,280千元。 (4)本部電腦機房環境維持及管理平台改善1,800千元。 (5)資訊安全設備更新2,280千元。 (6)本部各單位電腦周邊設備所需耗材6,350千元。 11. 辦理本部及各級學校資訊管理相關業務9,425千元，包括： (1)辦理各級學校資訊管理相關推廣活動2,700千元。 (2)辦理資訊管理應用系統開發3,225千元。 (3)補助大專校院及民間團體辦理資訊管理相關活動3,500千元。
05 資訊融入教學	179,962	電算中心	本項計需經費179,962千元(含愛臺12建設108,907千元)，其內容如下：
0200 業務費	26,000		
0215 資訊服務費	1,000		1. 推動資訊科技應用於教學創新特色與提升資訊科技素養及應用能力(資訊科技設備、數位教材製作及維護、資訊科技應用及素養提升等)162,508千元。
0251 委辦費	22,500		
0279 一般事務費	1,500		
0291 國內旅費	1,000		
0300 設備及投資	800		2. 校長與教師資訊應用能力培訓、經驗分享及觀摩會議17,454千元。
0306 資訊軟硬體設備費	800		
0400 獎補助費	153,162		
0401 對台北市政府之補助	29,061		
0402 對高雄市政府之補助	27,494		
0410 對臺灣省各縣市之補助	89,911		
0429 對福建省各縣之補助	3,731		
0430 政府機關間之補助	965		
0432 對特種基金之補助	1,000		
0437 對國內團體之捐助	1,000		
06 建構數位化網路學習系統	34,895	電算中心	本項計需經費34,895千元，其內容如下：
0200 業務費	34,895		
0215 資訊服務費	1,000		1. 學習網教學活動設計、應用與學習社群經營及推廣18,000千元。
0250 按日按件計資酬金	850		2. 辦理中小學網路學習應用及競賽等相關活動10

教育部
歲出計畫提要及分支計畫概況表

經資門併計

中華民國99年度

單位：新臺幣千元

工作計畫名稱及編號	5120010904 教育與學術資訊管理及發展	預算金額	1,223,178
分支計畫及用途別科目	預算金額	承辦單位	說明
0251 委辦費	32,445		,395千元。
0291 國內旅費	600		
07 縮短城鄉數位化網路學習落差	229,247	電算中心	3.整合中小學數位教學資源，提供網路教學與學習內容分享機制6,500千元。 本項計需經費229,247千元(含愛臺12建設170,350千元)，其內容如下：
0200 業務費	8,300		1.推動軟體多元發展與應用20,650千元。
0215 資訊服務費	2,000		2.偏遠地區學校資訊教學環境維運208,597千元。
0250 按日按件計資酬金	400		
0251 委辦費	5,400		
0291 國內旅費	500		
0400 獎補助費	220,947		
0401 對台北市政府之補助	1,324		
0402 對高雄市政府之補助	830		
0410 對臺灣省各縣市之補助	209,733		
0429 對福建省各縣之補助	4,713		
0437 對國內團體之捐助	4,347		
08 創造偏鄉數位機會推動計畫	189,554	電算中心	本項計需經費189,554千元(愛臺12建設)，其內容如下：
0200 業務費	70,920		1.弱勢家庭學童擁有國民電腦連網，並輔導追蹤使用狀況及新增數位機會中心31,000千元。
0250 按日按件計資酬金	1,220		2.數位機會中心營運與輔導，協助偏遠地區弱勢族群及原住民族群，提升偏遠地區居民數位能力，發展當地文化數位典藏117,369千元。
0251 委辦費	65,700		3.推動資訊志工協助偏鄉地區、學校等推動數位應用維護資訊志工服務與管理系統，建立長期數位服務關懷機制35,000千元。
0279 一般事務費	3,000		4.執行評估與研究、實地訪視、成果發表及網站維護等6,185千元。
0291 國內旅費	1,000		
0400 獎補助費	118,634		
0410 對臺灣省各縣市之補助	92,787		
0429 對福建省各縣之補助	5,462		
0430 政府機關間之補助	20,185		
0475 獎勵及慰問	200		
09 數位科技應用	124,217	電算中心	本項計需經費124,217千元，其內容如下：
0200 業務費	103,017		1.執行「校園安全應用無線射頻辨識技術(RFID)協助學生安全計畫」，進行需求分析及專案規劃，並將RFID實際應用於校園學生環境安全等32,265千元。
0250 按日按件計資酬金	3,168		2.數位教育與網路學習計畫－執行數位典藏與學習國家型科技計畫第六分項之數位教育與網路學習推動80,979千元，包括：
0251 委辦費	94,349		(1)總計畫推動－負責第六分項各部會執行計
0271 物品	2,500		
0279 一般事務費	1,000		
0291 國內旅費	2,000		
0400 獎補助費	21,200		
0401 對台北市政府之補助	100		

教育部
歲出計畫提要及分支計畫概況表

經資門併計

中華民國99年度

單位：新臺幣千元

工作計畫名稱及編號	5120010904 教育與學術資訊管理及發展	預算金額	1,223,178
分支計畫及用途別科目	預算金額	承辦單位	說明
0402 對高雄市政府之補助	100		畫之綜合運作4,500千元。
0410 對臺灣省各縣市之補助	2,000		(2)培訓數位典藏執行與應用人才8,454千元。
0432 對特種基金之補助	10,000		(3)發展大專校院職前訓練數位學習課程19,000千元。
0438 對私校之獎助	9,000		(4)高中職資訊融入教學教材發展與評估41,600千元(含愛臺12建設40,000千元)。
			(5)推動數位典藏內容融入中小學教學7,425千元。
			3.執行數位典藏與學習國家型科技計畫第七分項，語文數位教學計畫之培訓華語文教師數位教學人才10,973千元。

教育部
歲出計畫提要及分支計畫概況表

經費門併計

中華民國99年度

單位：新臺幣千元

工作計畫名稱及編號	5120010905 科技教育	預算金額	1,210,761
計畫內容：		預期成果：	
規劃及推動各項重點科技領域、人文社會科學及基礎科學人才培育先導型計畫；推動各級學校為永續發展的綠色學校，及加強校園安全衛生改善計畫等。		發展各項重點科技領域、人文社會科學與基礎科學人才培育之前瞻性模式及實務典範，建構與國際接軌之優質化人才培育環境。	
分支計畫及用途別科目	預算金額	承辦單位	說 明
01 人員維持	6,205	顧問室	本項計需經費6,205千元，其內容如下： 1. 顧問室人員待遇，包括約聘研究員1人，約聘副研究員3人，約僱人員1人等人事費4,245千元，連同年終工作獎金531千元，休假補助費80千元及加班值班費119千元，合共4,975千元。 2. 環保小組人員待遇，包括約聘人員2人人事費1,046千元，連同年終工作獎金131千元，休假補助費32千元及加班值班費21千元，合共1,230千元。
0100 人事費	6,205		
0104 約聘僱人員待遇	5,291		
0111 獎金	662		
0121 其他給與	112		
0131 加班值班費	140		
02 科技教育行政工作維持	5,000	顧問室	本項係支應經常性行政業務推展所需經費。
0200 業務費	5,000		
0271 物品	1,000		
0279 一般事務費	3,800		
0291 國內旅費	200		
03 專項科技與人文社會科學先導計畫	1,167,508	顧問室	為配合國家建設發展，提升科技人力素質及人文社會科學教育水準，規劃並補助大專校院相關系所推動各重點領域及跨領域之先導型教學改進計畫，開設先導型課程，加強科技與人文融合、通識教育、產學研合作及國際交流等推動，並結合地方政府、社教館所及研究機構，發展課程、推動教師研習及推廣實驗等往下扎根相關工作1,167,508千元，其內容如下： 1. 為鼓勵人文社會科學教育因應新興知識結構需求，促進跨領域學科整合，開創人文社會科學傳統人才培育新策略，建立教學研究中心，補助課程發展及改進，辦理競賽及國際交流等事項。推動人文教育革新中程綱要計畫、全球化的台灣文史與藝術中程綱要計畫、人文社會科學新興議題與專業教育改革中綱計畫、通識教育中程綱要計畫及海洋教育先導型計畫等各項先導型中程發展計畫391,464千元，包括： (1) 補助各大專校院、公立學術研究機構及館所辦理整合性課(學)程改進，成立跨校跨領域教學研究資料中心，充實圖書儀器設
0200 業務費	71,603		
0241 兼職費	4,300		
0250 按日按件計資酬金	4,290		
0251 委辦費	51,788		
0271 物品	2,700		
0279 一般事務費	4,318		
0291 國內旅費	2,246		
0293 國外旅費	114		
0295 短程車資	1,847		
0400 獎補助費	1,095,905		
0401 對台北市政府之補助	1,180		
0410 對臺灣省各縣市之補助	18,820		
0430 政府機關間之補助	13,585		
0432 對特種基金之補助	675,405		
0438 對私校之獎助	386,915		

教育部
歲出計畫提要及分支計畫概況表

經資門併計

中華民國99年度

單位：新臺幣千元

工作計畫名稱及編號	5120010905 科技教育	預算金額	1,210,761
分支計畫及用途別科目	預算金額	承辦單位	說 明
			<p>備；研發編撰教材，辦理與教學有關之學術刊物或研讀、學術活動及競賽，推動高中學生人文社會科學基礎人才培育，進行國際性教學研究學術交流計畫等經費358,517千元。</p> <p>(2)委託辦理全國傑出通識教育教師獎遴選、各計畫之規劃作業、申請說明會、制訂審查評估規範、計畫管理與查訪，建立共同平台及發行電子報等經費28,995千元。</p> <p>(3)辦理各計畫之諮詢、審查、訪視、考核、旅運、短程車資及人員講習訓練等經費3,952千元。</p> <p>2.為厚植我國策略性產業發展之人力素質，規劃及補助各大專校院進行重點科技領域之人才培育先導型計畫，建構跨校資源中心，編撰課程教材，鼓勵跨校跨院之資源整合，辦理專題製作競賽及國際交流等事項，推動生物及醫學科技人才培育先導型計畫、防災科技教育深耕實驗研發計畫、無線射頻辨識技術(RFID)科技與應用人才培育先導型計畫、綠色科技人才培育先導型計畫、產業設備系統設計人才培育先導型計畫及大學跨學門科學人才培育先導型計畫等352,882千元，包括：</p> <p>(1)補助大專校院辦理重點科技先導型計畫，包括發展並推廣核心及跨領域課(學)程、成立跨校教學資源中心、辦理專題製作競賽、編撰教材及教學媒體、推動國際交流產學合作及建立特色教學實驗室等經費310,888千元。</p> <p>(2)補助地方政府推動中小學防災教育，發展課程、推廣實驗及培訓師資等往下扎根相關工作經費20,000千元。</p> <p>(3)委託辦理各計畫之規劃作業、申請說明會、制訂審查評估規範、計畫管理與查訪，建立共同平台及發行電子報等經費18,328千元。</p> <p>(4)辦理各計畫之諮詢、審查、訪視、考核、旅運及短程車資等經費3,552千元。</p>

教育部
歲出計畫提要及分支計畫概況表

經資門併計

中華民國99年度

單位：新臺幣千元

工作計畫名稱及編號	5120010905 科技教育	預算金額	1,210,761
分支計畫及用途別科目	預算金額	承辦單位	說 明
04 先導型永續校園中程綱要計畫 0200 業務費 0203 通訊費	32,048 20,723 200	環保小組	<p>(5)為了解國外重要大學、研究機構在重點科技教育與研發中心推動模式及機制，促進國內外國際交流所需國外出差旅費114千元。</p> <p>3. 配合國家型科技計畫之推動，厚植國家型科技計畫產業發展人力素質，規劃與補助各大專校院進行資通訊及晶片系統設計之人才培育，建構跨校聯盟，編撰課程，鼓勵跨校跨院之資源整合，辦理專題製作競賽及國際交流等事項，推動資通訊科技人才培育先導型計畫及前瞻晶片系統設計人才培育先導型計畫415,262千元，包括：</p> <p>(1)補助大專校院辦理國家型科技計畫人才培育分項計畫，包括發展並推廣核心及跨領域課(學)程、成立跨校教學聯盟、辦理資通訊專題製作及晶片系統設計相關競賽、編撰教材及教學媒體、推動國際交流、產學合作及建置重點領域教學實驗室等經費406,500千元。</p> <p>(2)委託辦理各計畫之規劃作業、申請說明會、制訂審查評估規範、計畫管理與查訪、建立共同平台及發行電子報等經費4,465千元。</p> <p>(3)辦理各計畫之諮詢、審查、訪視、考核、旅運、短程車資及人員講習訓練等經費4,297千元。</p> <p>4. 為推動上述各項先導型人才培育計畫，聘兼顧問督導計畫之規劃、推動、考核及推動相關計畫所需人力等經費7,900千元，包括：</p> <p>(1)顧問室兼任顧問19人及兼任研究員若干人之兼職費4,000千元。</p> <p>(2)顧問、研究員及諮詢委員遠程差旅費300千元。</p> <p>(3)推動相關計畫所需人力經費3,600千元。</p> <p>本項計需經費32,048千元，其內容如下：</p> <p>1. 校園能源與資源管理12,123千元，包括校園能源節流系統、建築體隔熱系統、水資源監控與效率管理系統、校園溫室氣體管理、活化校園</p>

教育部
歲出計畫提要及分支計畫概況表

經資門併計

中華民國99年度

單位：新臺幣千元

工作計畫名稱及編號	5120010905 科技教育	預算金額	1,210,761
分支計畫及用途別科目	預算金額	承辦單位	說明
0250 按日按件計資酬金	600		閒置空間建立節能示範基地、校園節約能源管理規劃、能源與環境教育及社區教育等。 2. 健康與效率管理19,925千元，係校園環境品質評估與系統建置，包括室內外環境、實驗室及實習工廠、化學安全風險、環境品質、師生健康與學習效率關聯之研究及先導型永續校園改造示範推動計畫等。
0251 委辦費	16,823		
0271 物品	200		
0279 一般事務費	2,000		
0291 國內旅費	800		
0295 短程車資	100		
0400 獎補助費	11,325		
0401 對台北市政府之補助	1,500		
0402 對高雄市政府之補助	1,500		
0410 對臺灣省各縣市之補助	6,700		
助			
0429 對福建省各縣之補助	200		
0430 政府機關間之補助	475		
0437 對國內團體之捐助	950		

教育部
歲出計畫提要及分支計畫概況表

經費門併計

中華民國99年度

單位：新臺幣千元

工作計畫名稱及編號	5120010908 國際教育交流	預算金額	1,587,515
-----------	-------------------	------	-----------

計畫內容：

1. 辦理國際教育活動
2. 邀請國際教育人士訪臺
3. 辦理國際藝術教育及青年交流活動
4. 鼓勵學生出國留學及辦理留學貸款
5. 履行國際教育合作協定
6. 辦理及參加國際教育學術會議
7. 吸引外國學生來臺留學
8. 推動國際華語文教育

預期成果：

1. 加強與各國之教育交流增進實質關係。
2. 鼓勵學生出國留學提昇國家競爭優勢。
3. 招收外國學生加速高等教育國際化。
4. 發展對外華語文教材及測驗、輸出華語文師資、向世界各地開展華語教育活動。

分支計畫及用途別科目	預算金額	承辦單位	說明
01 國際教育交流行政工作維持	3,226	文教處	本項係支應經常性行政業務推展所需經費。
0200 業務費	3,226		
0203 通訊費	1,151		
0271 物品	1,080		
0279 一般事務費	995		
02 辦理國際教育活動業務	29,052	文教處	本項計需經費29,052千元，其內容如下：
0200 業務費	3,302		1. 加強駐外機構、國內學校或教育團體辦理國際教育交流活動21,313千元，包括：
0201 教育訓練費	1,360		(1) 補助國內學校、教育團體在國內辦理或出席國外國際交流活動(含機票費或生活費)4,597千元。
0231 保險費	20		(2) 透過駐外機構接洽國外教育機構辦理與台灣相關國際教育交流活動10案，每案平均需80.9千元，計809千元。
0250 按日按件計資酬金	496		(3) 辦理具駐外工作資格人員在國內加強語文能力課程及依據教育部派送具有駐外工作資格人員赴國外進修外國語文實施計畫選送儲備人員赴國外進修語文等相關費用1,963千元。
0279 一般事務費	100		(4) 補助國內大學校院赴國外與外國大學合作開設台灣研究課程計畫6,000千元。
0291 國內旅費	62		(5) 依據行政院經建會所訂中東及拉丁美洲有邦交國家經貿綱領，補助辦理中東及中南美洲語文與區域研究學術研討會、研習營及交流等活動(含機票費、生活費等) 3,644千元。
0293 國外旅費	1,219		(6) 為推動教育國際化及鼓勵教師交流，與泰國亞洲理工學院合作選派教師赴該校任教及進修博士學位，加強師資訓練4,200千元。
0295 短程車資	45		(7) 為辦理國內大學校院赴國外與外國大學合
0400 獎補助費	25,750		
0410 對臺灣省各縣市之補助	200		
0430 政府機關間之補助	2,000		
0432 對特種基金之補助	6,422		
0436 對外之捐助	5,309		
0437 對國內團體之捐助	997		
0438 對私校之獎助	6,622		
0476 其他補助及捐助	4,200		

教育部
歲出計畫提要及分支計畫概況表

經資門併計

中華民國99年度

單位：新臺幣千元

工作計畫名稱及編號	5120010908 國際教育交流	預算金額	1,587,515
分支計畫及用途別科目	預算金額	承辦單位	說明
			<p>作開設台灣研究課程計畫及中英文翻譯能力考試，洽請學者專家審查計畫及要點等100千元。</p> <p>2.赴國外考察、出席會議及執行業務1,219千元，包括：</p> <p>(1)出席海外地區性工作協調會報及考察駐外文教業務2人次，5天約285千元。</p> <p>(2)出席2010年亞太經濟合作會議人力資源發展工作小組會議1人次，6天約190千元。</p> <p>(3)出席全美外語教學協會年會推動華語文教育業務1人次，6天約124千元。</p> <p>(4)推動中小學國際教育海外參訪考察2人次，10天約285千元。</p> <p>(5)部次長訪問中南美友邦或參與國際教育會議及活動335千元。</p> <p>3.本部駐外人員投保「因公赴國外出差綜合保險」之保險費20千元。</p> <p>4.鼓勵各國高等教育機構學者從事與台灣有關之研究，預定邀請45名，補助每名日支生活費及來回機票費約100千元，計4,500千元。</p> <p>5.駐外文化機構配合本部推動重要政策專案業務經費2,000千元。</p>
03 邀請國際教育人士來臺訪問計畫	8,269	文教處	<p>本項計需經費8,269千元，其內容如下：</p> <p>1.外賓拜會教育部所需之禮品費及餐費429千元。</p>
0200 業務費	4,429		
0279 一般事務費	4,349		
0291 國內旅費	60		
0295 短程車資	20		
0400 獎補助費	3,840		
0401 對台北市政府之補助	100		
0402 對高雄市政府之補助	100		
0410 對臺灣省各縣市之補助	100		
0429 對福建省各縣之補助	100		
0432 對特種基金之補助	1,520		
0437 對國內團體之捐助	100		
0438 對私校之獎助	1,820		
04 國際藝術教育及青年交流活	18,272	文教處	<p>本項計需經費18,272千元，其內容如下：</p> <p>2.本部邀請亞洲、美洲、歐洲、非洲及大洋洲等地區25名重要教育行政主管訪台，每名在台7天之食宿、交通費及國際商務艙機票費約160千元，計4,000千元。</p> <p>3.補助國內學校邀請重要國際教育人士來台進行學術交流活動或合作計畫，約補助48人次之專家學者來台，每名在台7天之食宿、交通費及經濟艙來回機票約80千元，計3,840千元。</p>

教育部
歲出計畫提要及分支計畫概況表

經資門併計

中華民國99年度

單位：新臺幣千元

工作計畫名稱及編號	5120010908 國際教育交流	預算金額	1,587,515
分支計畫及用途別科目	預算金額	承辦單位	說明
動			
0200 業務費	6,913		1. 補助國內公私立各級學校及團體從事國際藝術教育交流活動4,548千元。
0250 按日按件計資酬金	200		2. 辦理國際學生交流活動經費13,724千元，包括：
0251 委辦費	5,363		
0279 一般事務費	1,350		(1) 為與各國學生進行交流，補助全國大專校院學生參與國際志工服務等經費5,844千元。
0400 獎補助費	11,359		(2) 辦理臺日高中生教育旅行、臺韓教育旅行研討會及辦理教育旅行業務經費6,530千元。
0401 對台北市政府之補助	400		
0402 對高雄市政府之補助	400		(3) 辦理臺日及臺韓教育旅行研討會、臺日學術交流會議、大專校院學生國際志工服務及教育旅行統計資料彙編所需人力等經費1,350千元。
0410 對臺灣省各縣市之補助	1,058		
0429 對福建省各縣之補助	100		
0430 政府機關間之補助	1,340		
0432 對特種基金之補助	4,344		
0437 對國內團體之捐助	267		
0438 對私校之獎助	3,450		
05 鼓勵國外留學計畫	748,532	文教處	本項計需經費748,532千元，其內容如下：
0200 業務費	41,102		1. 辦辦公費留學考試考選（含一般公費生、身心障礙公費生、原住民公費生等）、留學獎學金甄試、公費留學生研習、短期交換獎學金、獎助大專校院選送學生出國、對外華語教學能力認證考試及翻譯人員檢定考試、外國政府或團體贈送留學獎學金、自費留學生研習及留遊學宣導活動座談會場地租金等經費841千元。
0219 其他業務租金	841		
0250 按日按件計資酬金	15,929		2. 辦辦公費留學考試考選（含一般公費生、身心障礙公費生、原住民公費生等）、留學獎學金甄試、公費留學生研習、短期交換獎學金、獎助國內大專校院選送學生出國、對外華語教學能力認證考試及翻譯人員檢定考試、外國政府或團體贈送留學獎學金及新生出國座談會經費（含召開考試委員會及諮詢委員會之出席費、顧問諮詢費、試務費、命題、閱卷、審查費、監考費、運題費、交通費、考試作業費、閱場工作費、印製試卷、簡章、新聞公告、試務工作費、午餐及便餐費、雜費等）15,929千元，與上述考試、研習會之交通費及運費3,528千元，合共19,457千元。
0251 委辦費	8,973		
0271 物品	3,350		
0279 一般事務費	8,481		
0291 國內旅費	3,000		
0294 運費	528		
0400 獎補助費	707,430		
0430 政府機關間之補助	3,598		
0432 對特種基金之補助	800		
0436 對外之捐助	500		
0437 對國內團體之捐助	110		
0438 對私校之獎助	500		
0441 對學生之獎助	701,922		3. 委託學校或機關辦辦公費留學考試考選（含一般公費生、身心障礙公費生、原住民公費生等

教育部
歲出計畫提要及分支計畫概況表

經資門併計

中華民國99年度

單位：新臺幣千元

工作計畫名稱及編號	5120010908 國際教育交流	預算金額	1,587,515
分支計畫及用途別科目	預算金額	承辦單位	說明
			<p>)、留學獎學金甄試、對外華語教學能力認證考試、獎助國內大學校院選送學生出國、短期交換獎學金及翻譯人員檢定考試、外國政府或團體贈送留學獎學金考選試務所需之工作經費等8,973千元。</p> <p>4. 充實留學生資料參考室留學資訊，包括印製國外大專校院參考名冊及採購留學參考圖書或資料3,350千元。</p> <p>5. 辦理公費留學考試考選(含一般公費生、身心障礙公費生、原住民公費生等)、留學獎學金甄試、獎助國內大學校院選送學生出國、短期交換獎學金、公費留學生研習、自費留學生研習與留遊學宣導活動座談會之教育訓練費(含專題演講費、教材資料費、資料袋及膳宿費等)2,820千元。</p> <p>6. 留學生資料服務機構設置留學輔導人力經費等3,171千元，包括講座與輔導人員鐘點費、行政助理人力、場地費、清潔費、海報費及雜支等。連同辦理各國(含冰島、德國、英國、澳洲、紐西蘭、日本、拉丁美洲、中東、泰國、巴拿馬、俄羅斯、波蘭及捷克等)交換獎學金計畫及所需人力等經費3,900千元，合共7,071千元。</p> <p>7. 補助留學生出席國際學術會議發表論文2,832千元。</p> <p>8. 支應公費留學生國外經費，包括國外生活費、學費及機票費，每名每年平均需1,100千元，以246名計算，需270,600千元，連同身心障礙公費生5名需7,960千元，合共278,560千元。</p> <p>9. 支應留學獎學金435名，平均每名約530千元，計需230,530千元。</p> <p>10. 鼓勵國內大學校院選送學生赴國外研修及實習計畫，獎助名額708名(含清寒優秀生)，每名約254千元，計需180,000千元。</p> <p>11. 辦理與德國、英國、澳洲、日本、拉丁美洲、中東及泰國之交換獎學金計畫，獎助名額50名，每名平均200千元，計需10,000千元。</p> <p>12. 支援駐外文化組辦理留學生會長會議3,598千</p>

教育部
歲出計畫提要及分支計畫概況表

經資門併計

中華民國99年度

單位：新臺幣千元

工作計畫名稱及編號	5120010908 國際教育交流	預算金額	1,587,515
分支計畫及用途別科目	預算金額	承辦單位	說 明
06 履行國際教育合作協約計畫	46,743	文教處	元。 13.補助外國駐台單位於我國舉辦教育展之攤位及文宣等經費500千元。 本項計需經費46,743千元，其內容如下：
0200 業務費	3,200		1.英國劍橋大學台灣研究講座、英國劍橋大學華語文教學、英國倫敦大學亞非學院台灣研究博士後獎學金、荷蘭萊頓大學國際事務亞洲研究所歐洲教授計畫、萊頓大學近代東亞研究中心台灣研究計畫、美國加州大學聖塔芭芭拉大學台灣文學講座、波士頓大學台灣研究計畫，以及推動於美國、瑞典、加拿大、澳洲、日本、德國等地區優秀大學設置台灣研究講座或課程等經費30,000千元。
0279 一般事務費	3,200		2.依據雙邊合作備忘錄，補助國內大學校院等辦理或派送代表出國參與雙邊教育會議或學術交流活動(含機票費、生活費等)1,543千元。
0400 獎補助費	43,543		3.與美國共同推動傅爾布萊特台美文教合作及交換學人等計畫12,000千元。
0432 對特種基金之補助	800		4.依據與邦交國教育科學協定，推動加強邦交國科技教育交流方案，辦理邦交國教育官員來台研習1,600千元及資通訊教育人員訓練計畫1,600千元，合共3,200千元。
0436 對外之捐助	30,000		本項計需經費39,089千元，其內容如下：
0437 對國內團體之捐助	12,000		1.協助國內大學校院積極籌組或主導參與之國際學術教育組織，增進區域合作之影響力5,791千元，包括：
0438 對私校之獎助	743		(1)委託國內大學校院擔任東南亞大學校長論壇國際秘書處與補助辦理相關會議及活動2,000千元。
07 辦理及參加國際教育學術會議	39,089	文教處	(2)委託國內大學校院擔任亞太大學交流會(UMAP)國家聯絡人行政支援與補助赴國外參加理事會議及在國內辦理相關活動1,000千元。
0200 業務費	3,771		(3)補助參與亞太大學交流會(UMAP)會費68千元，國際教育組織(EI)會費90千元，合共158千元。
0250 按日按件計資酬金	578		(4)委託國內大學校院擔任亞太經濟合作會議(APEC)教育分組(EDNET)國家聯絡人秘書
0251 委辦費	3,173		
0279 一般事務費	20		
0400 獎補助費	35,318		
0401 對台北市政府之補助	200		
0402 對高雄市政府之補助	100		
0432 對特種基金之補助	20,268		
0437 對國內團體之捐助	595		
0438 對私校之獎助	14,155		

教育部
歲出計畫提要及分支計畫概況表

經資門併計

中華民國99年度

單位：新臺幣千元

工作計畫名稱及編號	5120010908 國際教育交流	預算金額	1,587,515
分支計畫及用途別科目	預算金額	承辦單位	說明
			<p>幕僚業務170千元。</p> <p>(5)委託國內大學校院辦理亞太經濟合作會議(APEC)數學教學研究計畫480千元。</p> <p>(6)委託國內大學校院辦理亞太經濟合作會議(APEC)語言教學研究計畫793千元。</p> <p>(7)補助國內大學校院赴國外參加亞太經濟合作會議(APEC)相關會議活動及辦理國際合作經費1,190千元。</p> <p>2.補助參加及舉辦國際學術會議33,298千元，包括：</p> <p>(1)輔導與補助國內約40所大學校院建立常設性專案經費獎勵約1,000名博士生參加研究領域頂尖之國際會議發表學術論文22,600千元。</p> <p>(2)補助國內大學校院學生參與國際組織及活動1,300千元。</p> <p>(3)補助國內大學校院及文教機構舉辦國際會議7,900千元。</p> <p>(4)補助辦理第13屆國際聲子會議500千元。</p> <p>(5)補助辦理2010年IEEE/RSJ智慧型機器人與系統國際會議400千元。</p> <p>(6)審查參加與舉辦國際會議申請案件及委辦案評選經費598千元。</p>
08 辦理境外僑生及僑校輔導相關事務	37,514	文教處	<p>本項計需經費37,514千元，其內容如下：</p> <p>1.補助僑生基本學科課業輔導及假期課業輔導經費5,000千元。</p> <p>2.補助僑教相關單位赴海外辦理僑生回國升學宣導、事務工作座談及大專校院教育展等經費4,000千元。</p> <p>3.配合海外僑生升學招生及僑民教育政策宣導、參加海外留臺校友會活動及訪視海外臺灣學校經費480千元。</p> <p>4.補助高級中等以上學校辦理僑生新生入學輔導講習及僑生輔導工作9,000千元。</p> <p>5.辦理中央機關聯合訪視僑生活動及僑生研習經費2,300千元。</p> <p>6.補助高級中等以上學校辦理慶典、祭祖及急難救助等活動經費1,530千元。</p>
0200 業務費	7,236		
0203 通訊費	50		
0250 按日按件計資酬金	74		
0251 委辦費	4,852		
0271 物品	100		
0279 一般事務費	1,100		
0291 國內旅費	500		
0293 國外旅費	480		
0294 運費	50		
0295 短程車資	30		
0400 獎補助費	30,278		
0401 對台北市政府之補助	300		
0402 對高雄市政府之補助	50		

教育部
歲出計畫提要及分支計畫概況表

經資門併計

中華民國99年度

單位：新臺幣千元

工作計畫名稱及編號	5120010908 國際教育交流	預算金額	1,587,515
分支計畫及用途別科目	預算金額	承辦單位	說 明
0410 對臺灣省各縣市之補助	1,000		7. 補助僑校電腦資訊器材、教學儀器設備與輔導改善教學環境及校舍修繕等經費1,900千元。
0430 政府機關間之補助	98		8. 補助僑校辦理教師研習及學校活動經費950千元。
0432 對特種基金之補助	14,174		9. 補助專業教師、專家學者赴海外臺灣學校與僑校辦理專題講座及教學輔導等經費1,000千元。
0436 對外之捐助	2,850		10. 補助海外臺灣學校、僑校與國內學校交流合作，商借國內教師至海外臺灣學校服務及教師返台研習經費6,639千元。
0437 對國內團體之捐助	760		11. 辦理僑教學術研究及研討經費412千元。
0438 對私校之獎助	11,046		12. 補助國內外機關團體及學校辦理僑民教育相關活動經費1,763千元。
			13. 協助辦理海外臺灣學校學生獎補助業務、相關資料統計及委託研究案所需人力等經費400千元。
			14. 辦理海外臺灣學校校務視導計畫經費2,140千元。
09 吸引外國學生來臺留學	364,311	文教處	本項計畫需經費364,311千元，其內容如下：
0200 業務費	5,388		1. 辦理留學臺灣 (Study In Taiwan) 資訊網站擴充、維護及編印各類文宣手冊、外國學生服務及資料庫資訊平台等700千元。
0250 按日按件計資酬金	260		2. 委託辦理台灣獎學金及華語文獎學金計畫，建置受獎人多功能資訊平台及維護、統計分析、辦理受獎生與學校輔導人員研習活動及發給獎學金等4,688千元。
0251 委辦費	5,086		3. 補助於國外舉辦來臺留學教育展，參加美洲 (NAFSA)、亞洲 (APAIE) 及歐洲 (EAIE) 國際教育者年會，補助海外參展場地租金、文宣等業務費及主辦參展學校人員國外出差旅費等3,627千元。
0279 一般事務費	30		4. 外國來臺留學生獎學金350,000千元，包括：
0291 國內旅費	12		(1) 本部提供臺灣獎學金558名，平均每人每月28千元，計187,488千元。
0400 獎補助費	358,923		(2) 教育部華語文獎學金300名，每名每月25千元，計90,000千元。
0432 對特種基金之補助	3,124		(3) 補助國內大學校院及其附設華語文教學機構自設獎學金，計57,512千元。
0437 對國內團體之捐助	3,027		
0438 對私校之獎助	2,772		
0441 對學生之獎助	350,000		

教育部
歲出計畫提要及分支計畫概況表

經費門併計

中華民國99年度

單位：新臺幣千元

工作計畫名稱及編號	5120010908 國際教育交流	預算金額	1,587,515
分支計畫及用途別科目	預算金額	承辦單位	說明
			(4)提供中美洲大學聯合會推薦頂尖學生來臺攻讀研究所以上學位或研習華語文，每年10名研究所獎學金，10名華語文獎學金，每名平均每年約400千元，計8,000千元。 (5)補助與本部簽有教育合作協定或備忘錄國家之國際優秀高級中等學校學生來臺進行交換，每一國家3至5名，每年25名，補助獎學金、保險及雜支等每名每年約280千元，計7,000千元。 5. 補助國內大學校院於境外設立台灣教育中心5,296千元，包含補助3校於東南亞地區設點，每校1,200千元，3校共補助3,600千元，以及補助1校於歐美地區設點1,696千元。
10 辦理留學貸款	169,703	文教處	本項計需經費169,703千元，其內容如下：
0200 業務費	2,503		1. 委託財團法人中小企業信用保證基金辦理留學貸款保證作業之費用2,000千元。
0251 委辦費	2,503		2. 委託財團法人聯合徵信中心辦理申貸人相關資料之查核費用503千元。
0400 獎補助費	167,200		3. 委託財團法人中小企業信用保證基金成立留學生留學貸款信用保證基金，以降低學生留學貸款利率，協助中低收入家庭子女留學，減輕其籌措教育費用之負擔，預計撥付信用保證基金10,000千元。
0437 對國內團體之捐助	10,000		4. 留學生就學貸款利息補助157,200千元，係以協助中低收入家庭子弟留學，由承貸銀行貸款予學生，每位貸款金額博士180萬元、碩士90萬元，學生留學寬限期間(碩士2年、博士4年)之利息，由政府全額(或半額)補助，預估99年度可補助申貸人數為6,800人(碩士4,550人、博士2,250人)。
0441 對學生之獎助	157,200		
11 辦理國際華語文教育	88,812	文教處	本項計需經費88,812千元，其內容如下：
0200 業務費	36,511		1. 赴海外辦理華語文能力測驗考試據點擴大至19國29地，包括簡章、召開諮詢委員會議、命題費、報名系統建置維護、試務工作(含入闈、監場、閱卷、核計分數、場地租金、誤餐)及所需人力等經費6,030千元。
0203 通訊費	250		2. 補助外國大學校院學生組團來臺短期進修華語文，每團10人，每團補助235千元，10團計2,
0250 按日按件計資酬金	4,480		
0251 委辦費	25,601		
0271 物品	300		
0279 一般事務費	5,500		
0291 國內旅費	170		

教育部
歲出計畫提要及分支計畫概況表

經資門併計

中華民國99年度

單位：新臺幣千元

工作計畫名稱及編號	5120010908 國際教育交流	預算金額	1,587,515
分支計畫及用途別科目	預算金額	承辦單位	說明
0294 運費	140		350千元。
0295 短程車資	70		
0400 獎補助費	52,301		3.獎助國內大學校院華語文教學研究所碩士班學生赴外國學校實習教學，補助28人，每人實習至少三個月，補助機票及生活津貼約160千元，計4,450千元。
0401 對台北市政府之補助	150		
0402 對高雄市政府之補助	150		
0430 政府機關間之補助	700		4.輔導華語文教師赴外國學校任教35,000千元，包括：
0432 對特種基金之補助	2,688		
0436 對外之捐助	4,043		(1)補助國內華語文教師75人赴東南亞國家任教，每人補助往返機票費10千元及每月生活費約12,482元，計11,984千元。
0437 對國內團體之捐助	1,012		(2)補助國內華語文教師30人赴國外大學任教之旅費及薪資15,891千元；補助國內教師20人赴國外中小學任教華語之機票及教材教具費1,020千元，合共16,911千元。
0438 對私校之獎助	4,108		(3)補助11名法語助教來台，平均每名生活費480千元及15名國內華語文系所學生赴法國大學任華語助教之機票費每名55千元，計6,105千元。
0441 對學生之獎助	10,555		
0476 其他補助及捐助	28,895		5.辦理國家對外華語文教學推廣相關工作40,982千元，包括：
			(1)辦理華語文教材與相關數位網路軟體編輯及推廣等4,688千元。
			(2)推動對外華語文教育活動，包括研習、教學、會議、參訪及比賽等7,993千元。
			(3)推動對外華語文檢測研發、國內外施測、試測與推廣等28,101千元。
			(4)編印宣導來台學華語手冊及複製宣導短片200千元。
12 辦理兩岸學術交流相關事務	24,540	文教處	本項計需經費24,540千元，其內容如下：
0200 業務費	5,290		1.辦理兩岸學術教育交流活動業務經費5,290千元，包括：
0250 按日按件計資酬金	250		
0251 委辦費	2,790		(1)兩岸學術教育交流相關會議出席費250千元。
0279 一般事務費	600		
0291 國內旅費	150		(2)辦理港澳生來臺就學資格審核作業100千元。
0292 大陸地區旅費	1,500		
0400 獎補助費	19,250		(3)辦理兩岸交流會議1,190千元。
0401 對台北市政府之補助	2,000		(4)邀請大陸文教人士來臺交流1,000千元。
0410 對臺灣省各縣市之補	2,000		(5)通訊、印刷、資料費及郵資500千元。

教育部
歲出計畫提要及分支計畫概況表

經費門併計

中華民國99年度

單位：新臺幣千元

工作計畫名稱及編號	5120010908 國際教育交流	預算金額	1,587,515
分支計畫及用途別科目	預算金額	承辦單位	說明
助			(6)派員赴港澳及大陸，訪問大陸地區臺商學校、考察大陸教育現況及出席兩岸教育交流會議等出差旅費1,500千元。
0432 對特種基金之補助	6,900		
0437 對國內團體之捐助	2,850		
0438 對私校之獎助	5,500		(7)辦理兩岸教育業務交流，接待來訪外賓相關費用600千元。
			(8)訪視辦理兩岸文教交流實施成效所需國內出差旅費150千元。
			2.補助兩岸學術教育交流活動19,250千元，包括：
			(1)補助學校、研究機構與民間團體舉辦研討會及執行共同研究以提升兩岸（含港澳）學術及教育交流水準7,000千元。
			(2)協助各級學校與大陸學校發展交流合作關係5,000千元。
			(3)補助臺灣地區相關團體在臺或大陸、港澳地區辦理兩岸文教活動經費4,250千元。
			(4)補助大陸地區臺商子弟學校與臺灣地區學校交流合作，僑借教師至大陸地區臺商子弟學校服務經費3,000千元。
13 推動中小學國際教育	9,452	文教處	本項計需經費9,452千元，其內容如下：
0200 業務費	4,772		1.辦理中小學國際教育推廣計畫6,510千元，包括：
0250 按日按件計資酬金	95		
0251 委辦費	4,612		(1)委託國內學校辦理中小學國際教育白皮書之撰擬與宣傳、卓越團隊建置及舉辦實務研討會等3,010千元。
0279 一般事務費	30		
0291 國內旅費	35		
0400 獎補助費	4,680		(2)辦理中小學國際教育卓越獎，鼓勵推動國際教育交流卓有成效之團隊及有功人士1,500千元。
0401 對台北市政府之補助	900		
0402 對高雄市政府之補助	800		
0410 對臺灣省各縣市之補助	850		(3)補助中小學教育人員赴海外進行主題研習計畫，強化國際教育專業發展2,000千元。
助			
0429 對福建省各縣之補助	50		2.委託國內學校辦理高級中等學校國際交流資源分享平臺及支援推動計畫，協助推動高級中等學校國際交流1,742千元。
0432 對特種基金之補助	500		
0438 對私校之獎助	1,580		3.辦理接待家庭建置計畫，協助國內學校進行國際交流1,200千元。

教育部
歲出計畫提要及分支計畫概況表

經費門併計

中華民國99年度

單位：新臺幣千元

工作計畫名稱及編號	5120018110 國立大學校院校務及附設醫院基金	預算金額	7,308,444
-----------	----------------------------	------	-----------

計畫內容：

補助實施國立大學校院校務基金制度各校之房屋興建及設備購置經費；補助國立大學醫學院附設醫院作業基金之房屋興建經費。

預期成果：

提升學校及附設醫院資源使用效率，奠定高等教育更穩定之發展基礎。

分支計畫及用途別科目	預算金額	承辦單位	說明
01 國立大學校院校務基金	6,717,686	高教司、技職司、社教司	編列補助實施國立大學校院校務基金各校之房屋興建及設備購置經費6,717,686千元，包括：
0300 設備及投資	6,717,686		1. 補助國立臺灣大學購置圖書儀器設備經費279,087千元。
0331 投資	6,717,686		2. 補助國立政治大學購置圖書儀器設備經費148,112千元。
			3. 補助國立清華大學學習資源中心工程經費100,000千元及購置圖書儀器設備經費99,190千元，合共199,190千元。
			4. 補助國立中興大學購置圖書儀器設備經費107,433千元。
			5. 補助國立成功大學購置圖書儀器設備經費75,809千元。
			6. 補助國立交通大學購置圖書儀器設備經費147,648千元。
			7. 補助國立中央大學客家學院大樓工程經費43,000千元，人文社會科學大樓工程經費30,000千元及購置圖書儀器設備經費91,452千元，合共164,452千元。
			8. 補助國立中山大學國際研究大樓新建工程經費45,000千元及購置圖書儀器設備經費23,687千元，合共68,687千元。
			9. 補助國立中正大學購置圖書儀器設備經費110,283千元。
			10. 補助國立臺灣海洋大學體育館新建工程經費75,000千元及購置圖書儀器設備經費71,225千元，合共146,225千元。
			11. 補助國立東華大學第二期活動中心新建工程經費100,000千元，第二期公共設施暨污水處理廠擴建工程經費30,000千元，藝術學院新建工程經費30,000千元，教育學院新建工程經費30,000千元，人文學院二館新建工程經費30,000千元，環境學院新建工程經費30,000千元，理學院二館新建工程經費30,000千元及購置圖書儀器設備經費96,644千元，合共3

教育部
歲出計畫提要及分支計畫概況表

經資門併計

中華民國99年度

單位：新臺幣千元

工作計畫名稱及編號	5120018110 國立大學校院校務及附設醫院基金	預算金額	7,308,444
分支計畫及用途別科目	預算金額	承辦單位	說 明
			76,644千元。 12. 輔助國立暨南國際大學購置圖書儀器設備經費50,000千元。 13. 輔助國立臺北大學圖書資訊大樓新建工程經費90,000千元及購置圖書儀器設備經費4,056千元，合共94,056千元。 14. 輔助國立嘉義大學購置圖書儀器設備經費59,961千元，及其附設實驗國民小學教學實驗大樓新建工程經費25,000千元，合共84,961千元。 15. 輔助國立高雄大學人文社會科學院大樓新建工程經費100,000千元及購置圖書儀器設備經費39,376千元，合共139,376千元。 16. 輔助國立臺東大學購置圖書儀器設備經費50,105千元。 17. 輔助國立宜蘭大學綜合教學大樓工程經費45,960千元，工學院大樓新建工程經費88,000千元及購置圖書儀器設備經費44,696千元，合共178,656千元。 18. 輔助國立聯合大學理工學院第二期建築物新建工程經費440,000千元及購置圖書儀器設備經費41,024千元，合共481,024千元。 19. 輔助國立臺南大學七股校區公共設施工程經費200,000千元，理工學院新建工程經費50,000千元，環境與生態學院新建工程經費30,000千元，綜合大樓新建工程經費20,000千元及購置圖書儀器設備經費27,766千元，合共327,766千元。 20. 輔助國立臺灣師範大學林口校區資訊與教學大樓工程經費50,000千元及購置圖書儀器設備經費187,000千元，合共237,000千元。 21. 輔助國立彰化師範大學購置圖書儀器設備經費67,247千元。 22. 輔助國立高雄師範大學購置圖書儀器設備經費42,950千元。 23. 輔助國立臺北教育大學購置圖書儀器設備經費7,400千元，及其附設實驗國民小學土地徵收補償經費171,783千元，合共179,183千元

教育部
歲出計畫提要及分支計畫概況表

經費門併計

中華民國99年度

單位：新臺幣千元

工作計畫名稱及編號	5120018110 國立大學校院校務及附設醫院基金	預算金額	7,308,444
分支計畫及用途別科目	預算金額	承辦單位	說明
			<p>24. 補助國立新竹教育大學綜合教學大樓工程經費126,657千元及購置圖書儀器設備經費29,000千元，合共155,657千元。</p> <p>25. 補助國立臺中教育大學購置圖書儀器設備經費35,093千元。</p> <p>26. 補助國立屏東教育大學購置圖書儀器設備經費39,080千元。</p> <p>27. 補助國立臺北藝術大學購置圖書儀器設備經費20,000千元。</p> <p>28. 補助國立臺灣藝術大學影音藝術大樓工程經費50,000千元及購置圖書儀器設備經費53,806千元，合共103,806千元。</p> <p>29. 補助國立臺南藝術大學購置圖書儀器設備經費40,380千元。</p> <p>30. 補助國立臺灣科技大學教學研究大樓工程經費51,765千元及購置圖書儀器設備經費64,521千元，合共116,286千元。</p> <p>31. 補助國立臺北科技大學教學研究大樓工程經費20,000千元，污水接管工程經費70,000千元及購置圖書儀器設備經費157,700千元，合共247,700千元。</p> <p>32. 補助國立雲林科技大學購置圖書儀器設備經費116,107千元。</p> <p>33. 補助國立虎尾科技大學文理與管理學院新建工程經費180,000千元及購置圖書儀器設備經費57,743千元，合共237,743千元。</p> <p>34. 補助國立高雄第一科技大學購置圖書儀器設備經費63,310千元。</p> <p>35. 補助國立高雄應用科技大學燕巢校區管理學院第二期工程經費280,000千元，第一期公共設施及景觀工程經費20,000千元，行政大樓新建工程經費60,000千元，人文及社會學院工程經費60,000千元及購置圖書儀器設備經費110,045千元，合共530,045千元。</p> <p>36. 補助國立高雄海洋科技大學水圈科技館新建工程經費261,000千元及購置圖書儀器設備經費65,179千元，合共326,179千元。</p>

教育部
歲出計畫提要及分支計畫概況表

經資門併計

中華民國99年度

單位：新臺幣千元

工作計畫名稱及編號	5120018110 國立大學校院校務及附設醫院基金	預算金額	7,308,444
分支計畫及用途別科目	預算金額	承辦單位	說 明
			37. 補助國立屏東科技大學購置圖書儀器設備經費154,546千元。 38. 補助國立澎湖科技大學購置圖書儀器設備經費5,869千元。 39. 補助國立勤益科技大學購置圖書儀器設備經費62,987千元。 40. 補助國立體育大學購置圖書儀器設備經費16,525千元。 41. 補助國立臺北護理學院購置圖書儀器設備經費19,602千元。 42. 補助國立臺灣體育學院教學大樓新建工程經費48,749千元及購置圖書儀器設備經費18,500千元，合共67,249千元。 43. 補助國立臺北商業技術學院四維樓重建工程經費100,000千元及購置圖書儀器設備經費39,038千元，合共139,038千元。 44. 補助國立臺中技術學院第二綜合教學大樓新建工程經費10,000千元及購置圖書儀器設備經費84,078千元，合共94,078千元。 45. 補助國立高雄餐旅學院第三綜合教學大樓工程經費49,260千元及購置圖書儀器設備經費38,127千元，合共87,387千元。 46. 補助國立屏東商業技術學院購置圖書儀器設備經費32,600千元。 47. 補助國立金門技術學院工學館大樓新建工程經費180,000千元。 48. 補助國立臺灣戲曲學院購置圖書儀器設備經費9,490千元。 49. 補助國立臺中護理專科學校購置圖書儀器設備經費8,820千元。 50. 補助國立臺南護理專科學校圖書資訊大樓新建工程經費32,334千元及購置圖書儀器設備經費7,652千元，合共39,986千元。 51. 補助國立臺東專科學校購置圖書儀器設備經費12,229千元。
02 國立大學附設醫院基金	590,758	高教司	編列國立大學附設醫院基金經費590,758千元，
0300 設備及投資	590,758		包括：
0331 投資	590,758		1. 補助國立臺灣大學醫學院附設醫院購置醫學臨

教育部

歲出計畫提要及分支計畫概況表

經資門併計

中華民國99年度

單位：新臺幣千元

工作計畫名稱及編號	5120018110 國立大學校院校務及附設醫院基金	預算金額	7,308,444
分支計畫及用途別科目	預算金額	承辦單位	說 明
			床教學儀器設備經費290,000千元。 2. 輔助國立成功大學醫學院附設醫院擴建工程經費165,758千元。 3. 輔助國立陽明大學附設醫院蘭陽院區興建工程經費135,000千元。

教育部
歲出計畫提要及分支計畫概況表

經費門併計

中華民國99年度

單位：新臺幣千元

工作計畫名稱及編號	5120018120 國立高級中等學校校務基金	預算金額	1,923,421
計畫內容：		預期成果：	
分支計畫及用途別科目	預算金額	承辦單位	說明
01 國立高級中等學校校務基金	1,923,421	教育部中部辦公室	編列輔助實施國立高級中等學校校務基金之各校房舍建築、校地購置、設備購置與更新電腦教室及建置高中職多媒體互動教師學習中心等經費1,923,421千元(含愛臺12建設20,000千元)，包括： 1. 國立宜蘭高級中學購置圖書儀器設備經費6,048千元。 2. 國立羅東高級中學購置圖書儀器設備經費5,348千元。 3. 國立基隆高級中學購置圖書儀器設備經費6,048千元。 4. 國立臺灣師範大學附屬高級中學購置圖書儀器設備經費7,879千元。 5. 國立政治大學附屬高級中學購置圖書儀器設備經費4,036千元。 6. 國立板橋高級中學球場及運動場興建工程6,000千元及購置圖書儀器設備經費6,563千元，合共12,563千元。 7. 國立泰山高級中學購置圖書儀器設備經費6,563千元。 8. 國立中和高級中學購置圖書儀器設備經費7,533千元。 9. 國立新店高級中學購置圖書儀器設備經費5,533千元。 10. 國立新莊高級中學購置圖書儀器設備經費5,533千元。 11. 國立三重高級中學購置圖書儀器設備經費4,760千元。 12. 國立林口高級中學購置圖書儀器設備經費4,760千元。 13. 國立華僑實驗高級中學購置圖書儀器設備經費5,806千元。 14. 國立桃園高級中學購置圖書儀器設備經費5,763千元。 15. 國立武陵高級中學購置圖書儀器設備經費5,863千元。 16. 國立楊梅高級中學購置圖書儀器設備經費6,7
0300 設備及投資	1,923,421		
0331 投資	1,923,421		

教育部
歲出計畫提要及分支計畫概況表

經資門併計

中華民國99年度

單位：新臺幣千元

工作計畫名稱及編號	5120018120 國立高級中等學校校務基金	預算金額	1,923,421
分支計畫及用途別科目	預算金額	承辦單位	說明
			63千元。
			17. 國立陽明高級中學購置圖書儀器設備經費6,048千元。
			18. 國立中壢高級中學購置圖書儀器設備經費7,133千元。
			19. 國立內壢高級中學購置圖書儀器設備經費6,960千元。
			20. 國立新竹高級中學購置圖書儀器設備經費5,248千元。
			21. 國立竹東高級中學購置圖書儀器設備經費6,306千元。
			22. 國立竹北高級中學購置圖書儀器設備經費7,093千元。
			23. 國立關西高級中學購置圖書儀器設備經費6,238千元。
			24. 國立苗栗高級中學圖資教學大樓興建工程85,000千元及購置圖書儀器設備經費6,506千元，合共91,506千元。
			25. 國立竹南高級中學購置圖書儀器設備經費6,306千元。
			26. 國立卓蘭實驗高級中學購置圖書儀器設備經費6,743千元。
			27. 國立苑裡高級中學購置圖書儀器設備經費4,245千元。
			28. 國立豐原高級中學購置圖書儀器設備經費6,048千元。
			29. 國立大甲高級中學購置圖書儀器設備經費6,586千元。
			30. 國立清水高級中學綜合教學大樓興建工程90,000千元及購置圖書儀器設備經費6,448千元，合共96,448千元。
			31. 國立大里高級中學購置圖書儀器設備經費3,960千元。
			32. 國立台中第一高級中學購置圖書儀器設備經費5,763千元。
			33. 國立台中第二高級中學購置圖書儀器設備經費5,763千元。
			34. 國立台中文華高級中學購置圖書儀器設備經

教育部
歲出計畫提要及分支計畫概況表

經資門併計

中華民國99年度

單位：新臺幣千元

工作計畫名稱及編號	5120018120 國立高級中等學校校務基金	預算金額	1,923,421
分支計畫及用途別科目	預算金額	承辦單位	說明
			費5,548千元。 35. 國立南投高級中學購置圖書儀器設備經費6,606千元。 36. 國立暨南國際大學附屬高級中學購置圖書儀器設備經費6,383千元。 37. 國立竹山高級中學購置圖書儀器設備經費6,516千元。 38. 國立中興高級中學購置圖書儀器設備經費5,790千元。 39. 國立彰化高級中學購置圖書儀器設備經費5,763千元。 40. 國立員林高級中學購置圖書儀器設備經費6,048千元。 41. 國立鹿港高級中學購置圖書儀器設備經費6,148千元。 42. 國立溪湖高級中學購置圖書儀器設備經費5,418千元。 43. 國立斗六高級中學購置圖書儀器設備經費6,048千元。 44. 國立虎尾高級中學購置圖書儀器設備經費6,048千元。 45. 國立北港高級中學購置圖書儀器設備經費5,790千元。 46. 國立嘉義高級中學購置圖書儀器設備經費6,022千元。 47. 國立東石高級中學購置圖書儀器設備經費6,048千元。 48. 國立新港藝術高級中學購置圖書儀器設備經費2,672千元。 49. 國立新營高級中學購置圖書儀器設備經費6,048千元。 50. 國立後壁高級中學購置圖書儀器設備經費6,070千元。 51. 國立新化高級中學購置圖書儀器設備經費5,533千元。 52. 國立新豐高級中學購置圖書儀器設備經費6,268千元。 53. 國立北門高級中學購置圖書儀器設備經費5,5

教育部

歲出計畫提要及分支計畫概況表

經費門併計

中華民國99年度

單位：新臺幣千元

工作計畫名稱及編號	5120018120 國立高級中等學校校務基金	預算金額	1,923,421
分支計畫及用途別科目	預算金額	承辦單位	說明
			33千元。
			54.國立善化高級中學購置圖書儀器設備經費5,533千元。
			55.國立台南大學附屬高級中學購置圖書儀器設備經費8,353千元。
			56.國立台南第一高級中學體育館興建工程100,000千元及購置圖書儀器設備經費5,606千元，合共105,606千元。
			57.國立台南第二高級中學購置圖書儀器設備經費5,248千元。
			58.國立高雄師範大學附屬高級中學購置圖書儀器設備經費4,733千元。
			59.國立中山大學附屬高級中學購置圖書儀器設備經費5,448千元。
			60.國立岡山高級中學購置圖書儀器設備經費5,248千元。
			61.國立鳳山高級中學購置圖書儀器設備經費5,248千元。
			62.國立鳳新高級中學購置圖書儀器設備經費5,533千元。
			63.國立旗美高級中學購置圖書儀器設備經費5,790千元。
			64.國立屏東高級中學購置圖書儀器設備經費6,148千元。
			65.國立屏東高級中學購置圖書儀器設備經費4,752千元。
			66.國立潮州高級中學購置圖書儀器設備經費6,048千元。
			67.國立台東高級中學購置圖書儀器設備經費5,940千元。
			68.國立台東體育實驗高級中學購置圖書儀器設備經費3,445千元。
			69.國立花蓮高級中學購置圖書儀器設備經費5,533千元。
			70.國立玉里高級中學購置圖書儀器設備經費6,466千元。
			71.國立馬公高級中學購置圖書儀器設備經費6,563千元。

教育部
歲出計畫提要及分支計畫概況表

經資門併計

中華民國99年度

單位：新臺幣千元

工作計畫名稱及編號	5120018120 國立高級中等學校校務基金	預算金額	1,923,421
分支計畫及用途別科目	預算金額	承辦單位	說明
			72. 國立金門高級中學購置圖書儀器設備經費5,533千元。
			73. 國立馬祖高級中學購置圖書儀器設備經費5,218千元。
			74. 國立蘭陽女子高級中學購置圖書儀器設備經費6,048千元。
			75. 國立基隆女子高級中學活動中心屋頂拆除整建工程4,000千元及購置圖書儀器設備經費6,306千元，合共10,306千元。
			76. 國立新竹女子高級中學購置圖書儀器設備經費7,011千元。
			77. 國立台中女子高級中學購置圖書儀器設備經費5,328千元。
			78. 國立彰化女子高級中學科學大樓興建工程62,000千元及購置圖書儀器設備經費5,248千元，合共67,248千元。
			79. 國立嘉義女子高級中學購置圖書儀器設備經費5,248千元。
			80. 國立台南女子高級中學購置圖書儀器設備經費5,248千元。
			81. 國立台南家齊女子高級中學購置圖書儀器設備經費6,663千元。
			82. 國立屏東女子高級中學購置圖書儀器設備經費6,048千元。
			83. 國立台東女子高級中學購置圖書儀器設備經費5,930千元。
			84. 國立花蓮女子高級中學行政教學大樓改建工程53,282千元及購置圖書儀器設備經費5,533千元，合共58,815千元。
			85. 國立羅東高級工業職業學校購置圖書儀器設備經費7,751千元。
			86. 國立瑞芳高級工業職業學校購置圖書儀器設備經費7,047千元。
			87. 國立海山高級工業職業學校購置圖書儀器設備經費10,168千元。
			88. 國立新竹高級工業職業學校購置圖書儀器設備經費7,489千元。
			89. 國立沙鹿高級工業職業學校購置圖書儀器設

教育部

歲出計畫提要及分支計畫概況表

經資門併計

中華民國99年度

單位：新臺幣千元

工作計畫名稱及編號	5120018120 國立高級中等學校校務基金	預算金額	1,923,421
分支計畫及用途別科目	預算金額	承辦單位	說明
			備經費7,670千元。
			90. 國立大甲高級工業職業學校購置圖書儀器設備經費6,700千元。
			91. 國立東勢高級工業職業學校購置圖書儀器設備經費6,426千元。
			92. 國立台中高級工業職業學校體育館興建工程90,000千元及購置圖書儀器設備經費9,468千元，合共99,468千元。
			93. 國立埔里高級工業職業學校購置圖書儀器設備經費5,893千元。
			94. 國立員林崇實高級工業職業學校購置圖書儀器設備經費6,308千元。
			95. 國立永靖高級工業職業學校購置圖書儀器設備經費7,376千元。
			96. 國立秀水高級工業職業學校購置圖書儀器設備經費7,520千元。
			97. 國立彰化師範大學附屬高級工業職業學校購置圖書儀器設備經費6,753千元。
			98. 國立嘉義高級工業職業學校購置圖書儀器設備經費9,729千元。
			99. 國立台南高級工業職業學校購置圖書儀器設備經費9,697千元。
			100. 國立新營高級工業職業學校購置圖書儀器設備經費6,573千元。
			101. 國立新化高級工業職業學校購置圖書儀器設備經費7,016千元。
			102. 國立屏東高級工業職業學校購置圖書儀器設備經費8,405千元。
			103. 國立花蓮高級工業職業學校購置圖書儀器設備經費8,151千元。
			104. 國立台中高級農業職業學校購置圖書儀器設備經費7,258千元。
			105. 國立仁愛高級農業職業學校購置圖書儀器設備經費3,591千元。
			106. 國立佳冬高級農業職業學校購置圖書儀器設備經費6,746千元。
			107. 國立花蓮高級農業職業學校購置圖書儀器設備經費5,723千元。

教育部
歲出計畫提要及分支計畫概況表

經資門併計

中華民國99年度

單位：新臺幣千元

工作計畫名稱及編號	5120018120 國立高級中等學校校務基金	預算金額	1,923,421
分支計畫及用途別科目	預算金額	承辦單位	說 明
			108. 國立宜蘭高級商業職業學校購置圖書儀器設備經費4,639千元。
			109. 國立羅東高級商業職業學校購置圖書儀器設備經費3,293千元。
			110. 國立中壢高級商業職業學校購置圖書儀器設備經費5,377千元。
			111. 國立新竹高級商業職業學校購置圖書儀器設備經費4,419千元。
			112. 國立苗栗高級商業職業學校購置圖書儀器設備經費4,114千元。
			113. 國立豐原高級商業職業學校購置圖書儀器設備經費4,244千元。
			114. 國立南投高級商業職業學校購置圖書儀器設備經費4,463千元。
			115. 國立彰化高級商業職業學校教學行政大樓興建工程73,632千元及購置圖書儀器設備經費4,290千元，合共77,922千元。
			116. 國立嘉義高級商業職業學校購置圖書儀器設備經費3,841千元。
			117. 國立華南高級商業職業學校購置校地經費68,703千元及圖書儀器設備經費4,406千元，合共73,109千元。
			118. 國立台南高級商業職業學校購置校地經費50,000千元及圖書儀器設備經費4,497千元，合共54,497千元。
			119. 國立台東高級商業職業學校購置圖書儀器設備經費3,391千元。
			120. 國立花蓮高級商業職業學校購置圖書儀器設備經費4,113千元。
			121. 國立桃園高級農工職業學校購置圖書儀器設備經費13,619千元。
			122. 國立龍潭高級農工職業學校購置圖書儀器設備經費6,673千元。
			123. 國立苗栗高級農工職業學校購置圖書儀器設備經費8,115千元。
			124. 國立大湖高級農工職業學校購置圖書儀器設備經費5,756千元。
			125. 國立霧峰高級農工職業學校購置圖書儀器設備

教育部

歲出計畫提要及分支計畫概況表

經費門併計

中華民國99年度

單位：新臺幣千元

工作計畫名稱及編號	5120018120 國立高級中等學校校務基金	預算金額	1,923,421
分支計畫及用途別科目	預算金額	承辦單位	說明
			備經費6,677千元。
			126. 國立員林高級農工職業學校購置圖書儀器設備經費7,710千元。
			127. 國立西螺高級農工職業學校購置圖書儀器設備經費7,689千元。
			128. 國立虎尾高級農工職業學校購置圖書儀器設備經費6,257千元。
			129. 國立北港高級農工職業學校購置圖書儀器設備經費6,122千元。
			130. 國立民雄高級農工職業學校購置圖書儀器設備經費6,408千元。
			131. 國立曾文高級農工職業學校購置圖書儀器設備經費5,924千元。
			132. 國立北門高級農工職業學校購置圖書儀器設備經費6,812千元。
			133. 國立岡山高級農工職業學校購置圖書儀器設備經費8,658千元。
			134. 國立旗山高級農工職業學校購置圖書儀器設備經費12,036千元。
			135. 國立內埔高級農工職業學校購置圖書儀器設備經費6,433千元。
			136. 國立金門高級農工職業學校購置圖書儀器設備經費6,406千元。
			137. 國立基隆高級商工職業學校購置圖書儀器設備經費6,209千元。
			138. 國立淡水高級商工職業學校購置圖書儀器設備經費6,539千元。
			139. 國立三重高級商工職業學校教學大樓興建工程91,000千元及購置圖書儀器設備經費7,405千元，合共98,405千元。
			140. 國立草屯高級商工職業學校購置圖書儀器設備經費5,383千元。
			141. 國立水里高級商工職業學校購置圖書儀器設備經費4,230千元。
			142. 國立土庫高級商工職業學校購置圖書儀器設備經費4,214千元。
			143. 國立白河高級商工職業學校購置圖書儀器設備經費5,351千元。

教育部

歲出計畫提要及分支計畫概況表

經費門併計

中華民國99年度

單位：新臺幣千元

工作計畫名稱及編號	5120018120 國立高級中等學校校務基金	預算金額	1,923,421
分支計畫及用途別科目	預算金額	承辦單位	說明
			144. 國立鳳山高級商工職業學校購置圖書儀器設備經費6,406千元。
			145. 國立光復高級商工職業學校購置圖書儀器設備經費2,961千元。
			146. 國立二林高級工商職業學校購置圖書儀器設備經費5,097千元。
			147. 國立玉井高級工商職業學校購置圖書儀器設備經費4,673千元。
			148. 國立恆春高級工商職業學校購置圖書儀器設備經費5,332千元。
			149. 國立關山高級工商職業學校購置圖書儀器設備經費5,037千元。
			150. 國立頭城高級家事商業職業學校購置圖書儀器設備經費4,872千元。
			151. 國立中壢高級家事商業職業學校購置圖書儀器設備經費3,175千元。
			152. 國立台中高級家事商業職業學校購置圖書儀器設備經費5,967千元。
			153. 國立員林高級家事商業職業學校購置圖書儀器設備經費4,395千元。
			154. 國立北斗高級家事商業職業學校購置圖書儀器設備經費5,094千元。
			155. 國立斗六高級家事商業職業學校購置圖書儀器設備經費3,474千元。
			156. 國立曾文高級家事商業職業學校購置圖書儀器設備經費3,684千元。
			157. 國立嘉義高級家事職業學校購置圖書儀器設備經費8,420千元。
			158. 國立基隆高級海事職業學校購置圖書儀器設備經費6,188千元。
			159. 國立蘇澳高級海事水產職業學校購置圖書儀器設備經費10,677千元。
			160. 國立台南高級海事水產職業學校購置圖書儀器設備經費4,748千元。
			161. 國立東港高級海事水產職業學校購置圖書儀器設備經費5,779千元。
			162. 國立澎湖高級海事水產職業學校汽車教學實習工廠興建工程66,536千元、身心障礙學生

教育部

歲出計畫提要及分支計畫概況表

經費門併計

中華民國99年度

單位：新臺幣千元

工作計畫名稱及編號	5120018120 國立高級中等學校校務基金	預算金額	1,923,421
分支計畫及用途別科目	預算金額	承辦單位	說明
			實習商店興建工程19,650千元及購置圖書儀器設備經費6,676千元，合共92,862千元。
			163. 國立成功商業水產職業學校購置圖書儀器設備經費3,616千元。
			164. 國立台中啓聰學校購置圖書儀器設備經費4,880千元。
			165. 國立台中啓明學校購置圖書儀器設備經費4,390千元。
			166. 國立台南啓聰學校購置圖書儀器設備經費4,790千元。
			167. 國立和美實驗學校購置圖書儀器設備經費4,695千元。
			168. 國立林口啓智學校購置圖書儀器設備經費7,180千元。
			169. 國立桃園啓智學校購置圖書儀器設備經費10,340千元。
			170. 國立彰化啓智學校購置圖書儀器設備經費6,873千元。
			171. 國立嘉義啓智學校購置圖書儀器設備經費4,400千元。
			172. 國立台南啓智學校購置圖書儀器設備經費4,790千元。
			173. 國立花蓮啓智學校購置圖書儀器設備經費4,480千元。
			174. 國立宜蘭特殊教育學校購置圖書儀器設備經費4,180千元。
			175. 國立基隆特殊教育學校購置圖書儀器設備經費3,776千元。
			176. 國立苗栗特殊教育學校購置圖書儀器設備經費5,462千元。
			177. 國立台中特殊教育學校購置圖書儀器設備經費5,100千元。
			178. 國立雲林特殊教育學校購置圖書儀器設備經費5,350千元。

教育部
歲出計畫提要及分支計畫概況表

經資門併計

中華民國99年度

單位：新臺幣千元

工作計畫名稱及編號	5120019800 第一預備金	預算金額	466,161
-----------	------------------	------	---------

計畫內容：

依照預算法第二十二條規定設置並依第六十四條規定
申請動支。

預期成果：

配合業務需要，達成各計畫之目標。

分支計畫及用途別科目	預算金額	承辦單位	說明
01 第一預備金	466,161	會計處	第一預備金。
0900 預備金	466,161		
0901 第一預備金	466,161		

教育部
歲出計畫提要及分支計畫概況表

經費門併計

中華民國99年度

單位：新臺幣千元

工作計畫名稱及編號	5320011101 加強社會藝術與文化活動	預算金額	1,209,907
計畫內容： 加強推行社會藝術、文化教育、輔導國家級演藝團體 表演與辦理推廣教育。		預期成果： 依計畫完成。	
分支計畫及用途別科目	預算金額	承辦單位	說明
01 輔導國家級演藝團體	16,325	社教司	本項係補助與輔導國立實驗合唱團表演運作與推展藝術教育所需經費16,325千元，包括補助人事費、業務費、旅運費及設備費等。
0400 獎補助費	16,325		
0432 對特種基金之補助	16,325		
02 輔導行政法人國立中正文化中心	613,531	社教司	本部為推廣表演藝術及社會藝術教育活動，提升國民文化生活水準，以創造國際競爭優勢，93年1月20日公布「國立中正文化中心設置條例」，為國內首宗行政法人之立法，並自同年3月1日正式施行，使得國立中正文化中心成為我國第一個實施行政法人制度的機構。為期國立中正文化中心符合國際級劇場營運之需求及協助其順利運作，編列經費613,531千元，其內容如下： 1. 補助行政法人國立中正文化中心及其附設國家交響樂團(NSO)運作經費612,547千元，以推展表演藝術活動及促進國際文化交流，包括： (1) 國立中正文化中心480,161千元：依行政院於93年指示本部自94年起每年補助該中心640,000千元，滿3年後，每年酌減3%，連減3年(97年至99年)後，補助金額再予檢討評估。97年度補助國立中正文化中心600,800千元，98年度補助531,600千元，99年度補助480,161千元。 (2) 國家交響樂團132,386千元：國家交響樂團(NSO)於94年8月1日納入國立中正文化中心為其附設樂團，為輔導該樂團成為國家級演藝團體，99年度編列補助該團132,386千元。 2. 國立中正文化中心實施行政法人制度，依據「國立中正文化中心績效評鑑辦法」，本部需組成績效評鑑委員會，辦理國立中正文化中心績效評鑑工作及增進其運作相關事宜所需經費984千元。
0200 業務費	984		
0250 按日按件計資酬金	284		
0279 一般事務費	700		
0400 獎補助費	612,547		
0437 對國內團體之捐助	612,547		
03 公共圖書館之輔導與充實	475,551	社教司	
0200 業務費	3,956		
0250 按日按件計資酬金	500		
0251 委辦費	2,700		
0279 一般事務費	500		

教育部
歲出計畫提要及分支計畫概況表

經資門併計

中華民國99年度

單位：新臺幣千元

工作計畫名稱及編號	5320011101 加強社會藝術與文化活動	預算金額	1,209,907
分支計畫及用途別科目	預算金額	承辦單位	說明
0291 國內旅費	256		1. 輔導公共圖書館營運3,956千元，包括： (1) 進行圖書館營運資訊調查及交流平台建置維護456千元。 (2) 成立公共圖書館輔導團辦理各項輔導工作3,500千元。 2. 強化公共圖書館功能471,595千元，包括： (1) 辦理公共圖書館人員教育訓練10,000千元。 (2) 推廣公共圖書館利用教育11,524千元。 (3) 改善公共圖書館閱讀空間240,000千元。 (4) 充實公共圖書館館藏及設備150,071千元。 (5) 提升公共圖書館數位服務品質60,000千元。
0400 獎補助費	471,595		
0401 對台北市政府之補助	7,090		
0402 對高雄市政府之補助	7,090		
0410 對臺灣省各縣市之補助	340,180		
0429 對福建省各縣之補助	19,785		
0430 政府機關間之補助	66,500		
0432 對特種基金之補助	30,000		
0437 對國內團體之捐助	950		
04 推動南瀛天文教育園區	104,500	社教司	
0400 獎補助費	104,500		
0410 對臺灣省各縣市之補助	104,500		

教育部

歲出計畫提要及分支計畫概況表

經費門併計

中華民國99年度

單位：新臺幣千元

工作計畫名稱及編號	5320011102 鳳凰谷鳥園行政及推展	預算金額	58,437
計畫內容：		預期成果：	
1. 營造優質教育學習環境及基本行政工作維持。 2. 辦理自然生態教育研習及人文藝術等終身學習推廣活動。 3. 繼續辦理鳥禽飼養管理，鳥禽衛生保健，鳥籠維護，珍禽繁殖，動植物棲地保育管理，環境綠美化及生態保育、教育推廣活動等業務。		1. 加強園區之環境美化與清潔，提供國民安全之遊憩及生態教育場所。 2. 提昇解說服務品質與社教功能。 3. 使鳥禽得到最適當的照顧與展示，維持最佳健康狀況，以利珍貴鳥禽繁育與生態行為之研究並提供野鳥及昆蟲自然繁育之良好場所，以發揮生物多樣性之展示教育效果。	
分支計畫及用途別科目	預算金額	承辦單位	說明
01 人員維持	28,307	國立鳳凰谷鳥園人事室	本項計需經費28,307千元，其內容如下： 1. 本科目職員14人、技工10人(含駕駛1人)、工友6人及約僱人員5人，編列人事費18,690千元、年終工作獎金及考績獎金4,298千元，合共22,988千元。 2. 加班值班費及其他給與2,218千元，包括員工不休假加班費650千元，其他給與1,568千元。 3. 員工退休離職儲金1,312千元，包括： (1)公務人員退撫基金政府負擔部分832千元。 (2)約僱人員離職儲金政府負擔部分120千元。 (3)勞工退休準備金360千元。 4. 員工保險費1,789千元，包括： (1)全民健康保險保險費政府負擔公務人員及勞工部分984千元。 (2)公務人員保險保險費政府負擔部分306千元。 (3)勞工保險保險費政府負擔部分499千元。
0100 人事費	28,307		
0103 法定編制人員待遇	10,100		
0104 約聘僱人員待遇	2,000		
0105 技工及工友待遇	6,590		
0111 獎金	4,298		
0121 其他給與	1,568		
0131 加班值班費	650		
0143 退休離職儲金	1,312		
0151 保險	1,789		
02 基本行政工作維持	14,172	國立鳳凰谷鳥園秘書組	本項計需經費14,172千元，係辦理經常性基本行政工作所需經費，其內容如下： 1. 員工超時加班費200千元。 2. 員工教育訓練費40千元。 3. 水電、通訊、稅捐、規費及保險等費用2,198千元。 4. 資訊安全主機維護委外服務740千元，財產及薪資資訊系統維護委外服務480千元，合共1,220千元。 5. 臨時辦公室場地設施持續向南投縣鹿谷鄉公所租借使用費600千元。 6. 節慶活動票務僱工及資料蒐集等按日按件計資酬金20千元。 7. 行政管理所需物品費568千元。 8. 園區駐衛保全及辦公室系統保全委外服務費，
0100 人事費	200		
0131 加班值班費	200		
0200 業務費	13,046		
0201 教育訓練費	40		
0202 水電費	1,348		
0203 通訊費	500		
0215 資訊服務費	1,220		
0219 其他業務租金	600		
0221 稅捐及規費	200		
0231 保險費	150		
0250 按日按件計資酬金	20		
0271 物品	568		
0279 一般事務費	6,553		

教育部
歲出計畫提要及分支計畫概況表

經資門併計

中華民國99年度

單位：新臺幣千元

工作計畫名稱及編號	5320011102 鳳凰谷鳥園行政及推展	預算金額	58,437
分支計畫及用途別科目	預算金額	承辦單位	說明
0283 車輛及辦公器具養護費	150		園區部分清潔維護、園長室、圖書室與服務台、票務、總機勞務等委外服務，員工文康活動、員工健康檢查、新聞連繫、遊客服務中心營運管理及相關管考事務等一般事務費6,553千元。
0284 設施及機械設備養護費	1,085		
0291 國內旅費	612		
0300 設備及投資	843		
0305 運輸設備費	540		
0306 資訊軟硬體設備費	186		
0319 雜項設備費	117		
0400 獎補助費	83		
0475 獎勵及慰問	83		
03 自然教育推廣與研究發展	5,899	國立鳳凰谷鳥園研究組	
0100 人事費	40		
0131 加班值班費	40		
0200 業務費	5,487		
0201 教育訓練費	40		
0215 資訊服務費	960		
0231 保險費	50		
0250 按日按件計資酬金	107		
0262 國內組織會費	30		
0271 物品	200		
0279 一般事務費	3,145		
0284 設施及機械設備養護費	855		
0291 國內旅費	100		
0300 設備及投資	372		
0306 資訊軟硬體設備費	72		
0319 雜項設備費	300		

教育部
歲出計畫提要及分支計畫概況表

經費門併計

中華民國99年度

單位：新臺幣千元

工作計畫名稱及編號	5320011102 鳳凰谷鳥園行政及推展	預算金額	58,437
分支計畫及用途別科目	預算金額	承辦單位	說明
04 動物展示與保育管理	10,059	國立鳳凰谷鳥園保育組	<p>本項計畫需經費10,059千元，係辦理鳥籠維護；鳥禽飼養展示、管理及繁殖；醫療保健及衛生防疫，以及保育教育、標本製作、轄區內天然動植物資源多樣性維護等工作。其內容如下：</p> <ol style="list-style-type: none"> 1. 飼養管理人員責任區值勤、中午幹部查勤督導、主管與幹部假日值勤及試驗研究業務等工作超時加班費285千元。 2. 加入台灣省雉類動物保育協會、台灣動物園暨水族館協會、台灣省畜牧獸醫學會及南投縣獸醫師公會等為會員所需繳納之常年會費45千元。 3. 鳥禽飼料、醫療診斷及衛生防疫藥品，園區植栽及園藝材料、展示鳥隻（單價每隻一萬元以下）等物品，飼養管理人員工作服、雨衣、雨鞋，飼養用具、鳥類棲息繁殖環境佈置用之巢材、巢箱、植物花卉及棲架，飲水設施、照明及保溫設施更新、辦公文具、底片、電池、光碟片、空白錄影帶等耗材4,000千元。 4. 動植物棲地保育管理、環境佈置、資料整理與部分籠舍飼養管理等工作，標本製作、保育教育推廣活動、病理檢驗以及其他雜支等2,050千元。 5. 電腦、配料器械、醫療儀器、冷凍空調及鳥籠設施維修養護等1,900千元。 6. 至各機關團體洽公、交流、研習研討及野外調查研究採樣等國內出差旅費320千元。 7. 興建小型展示及訓練用籠舍各1座1,133千元。 8. 資訊設備汰舊換新26千元。 9. 補充珍貴鳥禽及購置雜項設備300千元。
0100 人事費	285		
0131 加班值班費	285		
0200 業務費	8,315		
0262 國內組織會費	45		
0271 物品	4,000		
0279 一般事務費	2,050		
0284 設施及機械設備養護費	1,900		
0291 國內旅費	320		
0300 設備及投資	1,459		
0303 公共建設及設施費	1,133		
0306 資訊軟硬體設備費	26		
0319 雜項設備費	300		

教育部
歲出計畫提要及分支計畫概況表

經資門併計

中華民國99年度

單位：新臺幣千元

工作計畫名稱及編號	5320011103 國立社教館所維持及發展補助	預算金額	1,308,076
-----------	--------------------------	------	-----------

計畫內容： 預期成果：

分支計畫及用途別科目	預算金額	承辦單位	說明
01 社教機構維持及發展補助	1,308,076	社教司	編列補助納入國立社教機構作業基金之各館所經費1,308,076千元，其內容如下： 1. 補助國立自然科學博物館經費534,176千元。 2. 補助國立科學工藝博物館經費232,746千元。 3. 補助國立海洋生物博物館經費121,185千元。 4. 補助國立歷史博物館經費143,531千元。 5. 補助國立臺灣科學教育館經費154,648千元。 6. 補助國立中央圖書館臺灣分館經費121,790千元。
0400 獎補助費	1,308,076		
0432 對特種基金之補助	1,308,076		

教育部

歲出計畫提要及分支計畫概況表

經費門併計

中華民國99年度

單位：新臺幣千元

工作計畫名稱及編號	5320011105 國立臺中圖書館行政及推展	預算金額	430,686
-----------	-------------------------	------	---------

計畫內容：

1. 蒐集保存各類型圖書、文獻與視聽等資源，推展參考諮詢與特殊讀者服務；辦理全國閱讀推廣活動，落實平等閱讀權。
2. 辦理全國好書交換日活動，倡導資源共享，平衡城鄉差距。
3. 推展公共圖書館資訊服務網路及資料庫建置，促進資源共享，整合圖書館資源。
4. 持續推廣圖書館利用與經管人才培育計畫；運用社會資源，推展志工制度，協助服務品質提升。
5. 持續辦理「國立臺中圖書館遷建計畫」，包括督促專案管理及加速工程施工等工作。

預期成果：

1. 完成蒐集圖書資訊及文獻資料，提供優質閱覽環境。
2. 增進公民資訊及美學素養、建立多元文化差異的學習社會，邁向「全民閱讀，健康台灣」的理想目標。
3. 推廣圖書館利用，培養民眾終身學習能力與閱讀習慣。
4. 運用社會資源，推展人才培訓研習與志工制度，全面提升台灣地區公共圖書館服務效能。
5. 興建一座多元化、現代化公共數位圖書館，引導民眾善用圖書館資源進行終身學習，以提升全民知識力與國家競爭力。

分支計畫及用途別科目	預算金額	承辦單位	說明
01 人員維持	85,424	國立臺中圖書館	本項計需經費85,424千元，其內容如下： 1. 本科目職員71人、技工2人、工友8人、聘用人員5人及約僱人員6人，編列人事費57,381千元，年終工作獎金及考績獎金12,618千元，合共69,999千元。 2. 加班值班及其他給與5,518千元，包括員工超時工作加班費815千元及不休假加班費2,200千元，其他給與2,503千元。 3. 員工退休及離職儲金4,798千元，包括： (1) 公務人員退撫基金政府負擔部分4,520千元。 (2) 約聘僱人員離職儲金政府負擔部分278千元。 4. 員工保險費5,109千元，包括： (1) 全民健康保險保險費政府負擔公務人員部分2,504千元，勞工部分958千元，合共3,462千元。 (2) 公務人員保險保險費政府負擔部分1,300千元。 (3) 勞工保險保險費政府負擔部分347千元。
0100 人事費	85,424		
0103 法定編制人員待遇	48,925		
0104 約聘僱人員待遇	4,756		
0105 技工及工友待遇	3,700		
0111 獎金	12,618		
0121 其他給與	2,503		
0131 加班值班費	3,015		
0143 退休離職儲金	4,798		
0151 保險	5,109		
02 基本行政工作維持	12,786	國立臺中圖書館	本項計需經費12,786千元，其內容如下： 1. 辦理員工在職進修及教育訓練等220千元。 2. 水費及電費1,951千元。 3. 現有首長座車1輛每月油耗量138公升，計45千元，公務機車2輛每月油耗量26公升，計17千元，及購置辦公室公務用品等464千元，合共526千元。 4. 電話費及數據通訊、郵資等860千元。
0200 業務費	12,456		
0201 教育訓練費	220		
0202 水電費	1,951		
0203 通訊費	860		
0211 土地租金	825		
0221 稅捐及規費	117		

教育部

歲出計畫提要及分支計畫概況表

經資門併計

中華民國99年度

單位：新臺幣千元

工作計畫名稱及編號	5320011105 國立臺中圖書館行政及推展	預算金額	430,686	
分支計畫及用途別科目	預算金額	承辦單位	說明	
0231 保險費	883		5.本館與中興堂租用市有土地之租金、稅捐、保險費及規費等1,825千元。 6.文書處理電子發文、會計資料登錄及相關業務處理等所需人力1,105千元。 7.辦公器具、機械設備及房屋建築養護費等824千元。 8.員工文康活動費按職員71人、技工2人、工友8人及約聘僱人員11人，計92人，每人每年3,840元，編列354千元。 9.員工健康檢查費42千元(3,500元*12人)。 10.依據建築法第77條與消防法第9條規定辦理公共建築安全檢查簽證及消防安全檢查等經費50千元。 11.印製預算書、決算書、請購單、各式員工申請表、報告表、承辦案件登記簿、公文卷夾、信封、公開招標封套、公文條碼及工作手冊等印刷費100千元。 12.辦理各項講習會、專題演講、會議及典禮儀式等場地佈置、茶水、布條等費用8千元。 13.保全、清潔、駕駛人力、環境佈置綠化及空調維修等委外經費4,209千元。 14.公務接洽等短程車資及差旅費250千元。 15.退休退職員工三節慰問金330千元。 16.首長特別費132千元。	
0271 物品	526			
0279 一般事務費	5,868			
0282 房屋建築養護費	462			
0283 車輛及辦公器具養護費	110			
0284 設施及機械設備養護費	252			
0291 國內旅費	240			
0295 短程車資	10			
0299 特別費	132			
0400 獎補助費	330			
0475 獎勵及慰問	330			
03 圖書館服務	55,121	國立臺中圖書館		本項計需經費55,121千元，其內容如下： 1.視聽媒體中心、網路資源中心、參考資訊區、圖書閱覽室、期刊室、兒童室等開放樓層所需水費及電費3,640千元。 2.辦理好書交換活動、全國閱讀人才等各項培訓及閱讀推廣活動等通訊郵資費422千元。 3.資訊維護委外作業，增進資訊系統、網路及週邊設備穩定運作，對外網路及線路租用提供讀者網際網路連結等2,800千元。 4.配合推動文化教育政策，辦理各項圖書資訊採訪、編目、閱覽、典藏、參考、諮詢及視聽教育等圖書館服務工作，提供多元服務管道，參加圖書館協會為會員所需繳納會費及所需服務人力等費用3,568千元，包括：
0200 業務費	29,875			
0202 水電費	3,640			
0203 通訊費	422			
0215 資訊服務費	2,800			
0231 保險費	290			
0249 臨時人員酬金	2,734			
0250 按日按件計資酬金	872			
0251 委辦費	153			
0262 國內組織會費	80			
0271 物品	971			
0279 一般事務費	15,150			
0284 設施及機械設備養護	909			

教育部
歲出計畫提要及分支計畫概況表

經資門併計

中華民國99年度

單位：新臺幣千元

工作計畫名稱及編號	5320011105 國立臺中圖書館行政及推展	預算金額	430,686
分支計畫及用途別科目	預算金額	承辦單位	說明
費			
0291 國內旅費	1,200		(1)配合推動文化教育政策，蒐集各類型圖書資訊與數位資源之採訪徵集、媒體轉置、編目等業務。
0293 國外旅費	34		(2)文獻資料之閱覽、出借、典藏與維護等業務。
0294 運費	620		(3)實體與線上之參考諮詢服務多媒體資料之使用等業務。
0300 設備及投資	24,496		(4)線上視訊隨選、數位學習資訊素養培育及虛擬社群服務，公播版館際合作播映服務及提供多元服務管道等業務。
0305 運輸設備費	55		
0306 資訊軟硬體設備費	3,414		
0319 雜項設備費	21,027		
0400 獎補助費	750		
0441 對學生之獎助	750		
			5.舉辦文化推廣、數位資源學習、圖書館利用教育及終身學習等系列活動，提升民眾數位學習資訊及閱讀素養，加強虛擬社群服務等3,760千元，包括： (1)閱讀推廣活動，包括主題書展、國民小學班級訪問、說故事活動、故事劇、兒童數位資源推廣及小博士信箱等。 (2)辦理數位資源推廣及圖書館利用教育業務（含手冊印刷、講師費、臨時短工及誤餐費等）。 (3)辦理電子書閱讀、線上視聽媒體中心及遠距教學傳播中心等推廣利用教育業務（含手冊印刷、講師費、臨時短工及誤餐費等）。
			6.參加國內組織為會員之會費80千元。
			7.推廣閱讀舉辦藝文走廊展品佈、撤展等活動所需經費240千元(一場20千元*12場)。
			8.依年度計畫辦理志工各項訓練、講習及成長營活動，藉以精進志工服務品質，彌補本館人力之不足，充分運用社會人力資源，計需350千元。
			9.結合全國25縣市及300多所鄉鎮圖書館共同辦理暑期全國性閱讀活動推薦好書、徵文、演講、工作坊、好書交換等推廣策略，結合數位化推廣策略與推廣方式，使民眾接觸好書閱讀好書、鼓勵民眾自發性閱讀、增加圖書館能见度及使用率，計需5,000千元。
			10.辦理全國性閱讀人才培訓或讀書會領導人培

教育部

歲出計畫提要及分支計畫概況表

經費門併計

中華民國99年度

單位：新臺幣千元

工作計畫名稱及編號	5320011105 國立臺中圖書館行政及推展	預算金額	430,686
分支計畫及用途別科目	預算金額	承辦單位	說明
			<p>訓活動，分北中南東四區委請文化局暨縣市立圖書館共同辦理，提升地方推廣閱讀人才知能，增加閱讀人口等，計需 1,500千元。</p> <p>11. 辦理各項藝文活動及公關媒體文宣活動等1,508千元，包括：</p> <p>(1) 舉辦閱讀講座：邀請學者專家演講，並以隨選視訊的方式連線全國，約舉辦42場，計需200千元。</p> <p>(2) 定期辦理書展：評選書商，定期假本館文化廣場展售書籍，提供上萬冊書籍特價優惠讀者，計12場*9,000元=108千元。</p> <p>(3) 編印春夏秋冬四季季刊共24,000冊，提供各社教機構及中部地區學校、讀者參閱，計24,000冊*50元=1,200千元。</p> <p>12. 為培養閱讀興趣與提昇閱讀素養，於各民俗節令及節慶活動辦理「快樂暑假-閱讀」等推廣閱讀活動650千元，包括：</p> <p>(1) 展場地佈置製作等250千元(一場10千元*25場)。</p> <p>(2) 鼓勵參加相關活動帶動全國優良閱讀氣氛，編印書香年曆等文宣品，計需300千元。</p> <p>(3) 運用網路媒體行銷舉行記者茶會等方式宣導活動內容，增加活動參與人數，計需100千元。</p> <p>13. 辦理公共圖書館人才培訓等2,690千元，包括：</p> <p>(1) 辦理圖書館經營管理人才與發展研討會、創新機能永續發展及視聽人才研習等2,390千元。</p> <p>(2) 編印公共圖書館人才培訓教材等300千元。</p> <p>14. 出版書香遠傳月刊，傳播文化教育訊息，提供民眾多元學習管道，建立國民文化意識，計3,000千元。</p> <p>15. 2010年新加坡香港圖書館參訪計畫-新加坡及香港地區之公共圖書館與大學圖書館館藏量豐富，其數位館藏之建構與服務深獲國際圖書館界之認同讚賞，現代化科技設備之採用更是發揮淋漓盡致，對本館遷建計畫目標之</p>

教育部

歲出計畫提要及分支計畫概況表

經資門併計

中華民國99年度

單位：新臺幣千元

工作計畫名稱及編號	5320011105 國立臺中圖書館行政及推展	預算金額	430,686
分支計畫及用途別科目	預算金額	承辦單位	說明
04 新館遷建計畫	277,355	國立臺中圖書館	達成，與國內圖書館讀者閱讀能力之提升，更能發揮乘數之效果，深值國內公共圖書館之參考學習，計需34千元。 16. 辦理環境及服務禮儀滿意度等研究調查153千元。 17. 結合線上影音數位資源辦理各項閱讀講座等，推廣讀者數位資位資源運用，充實生活內涵提昇社區、產業及教育互動等經費480千元（一場20千元*24場）。 18. 設備及投資24,496千元，包括： (1) 選購各類型圖書、期刊、視聽資料及電子媒體等14,026千元。 (2) 戶外閱讀空間改善工程等3,325千元。 (3) 購置辦公室零星設備等3,676千元。 (4) 購置電腦軟硬體及周邊設施等3,414千元。 (5) 購置公務機車等55千元。 19. 獎助博碩士論文獎助金等750千元。 國立臺中圖書館遷建計畫，經行政院95年7月26日院臺文字第0950035238號函核定，原編列擴大公共建設投資計畫特別預算，自98年度起納入總預算編列，總經費2,000,000千元，分7年辦理，95年度編列80,000千元，96年度編列138,500千元，97年度編列119,400千元，98年度編列330,000千元，合共已編列667,900千元，本年度續編第5年經費277,355千元，其餘編列於100及101年度預算。本年度編列277,355千元，其內容如下： 1. 業務費1,000千元，包括： (1) 印製計畫書、會議資料、辦理公共藝術品設置、說明會之場地佈置、茶水、海報及宣傳等500千元。 (2) 顧問或委員等出席費250千元。 (3) 工作人員、顧問或委員等之出席費及旅運費250千元。 2. 新館建築工程費及數位圖書館建置費等276,355千元，包括： (1) 工程管理費：辦理建築證照費、工程圖說、公告、登報、鑑定、檢驗、工程開辦、
0200 業務費	1,000		
0250 按日按件計資酬金	250		
0279 一般事務費	500		
0291 國內旅費	250		
0300 設備及投資	276,355		
0302 房屋建築及設備費	252,355		
0306 資訊軟硬體設備費	11,000		
0321 權利	13,000		

教育部

歲出計畫提要及分支計畫概況表

經費門併計

中華民國99年度

單位：新臺幣千元

工作計畫名稱及編號	5320011105 國立臺中圖書館行政及推展	預算金額	430,686
分支計畫及用途別科目	預算金額	承辦單位	說 明
			<p>協調、宣導、民俗、履約調解、郵電、水電及其他工程管理等費用3,600千元。</p> <p>(2)委託專案營建管理技術服務費：廣續辦理徵選施工廠商及督辦完成55%施工進度等8,646千元。</p> <p>(3)設計監造技術服務費：廣續辦理徵選施工廠商及督辦完成55%施工進度等12,115千元。</p> <p>(4)特殊裝修(含家具設備)設計監造技術服務費：廣續辦理特殊裝修(含家具設備)設計等1,328千元。</p> <p>(5)主體建築及附屬建築工程費：廣續辦理主體建築及附屬建築工程等222,666千元(含工程預備費18,600千元及物價調整費7,400千元)。</p> <p>(6)公共藝術設置計畫：辦理公共藝術民眾參與、教育推廣、文宣行銷及周遭環境美化等4,000千元。</p> <p>(7)館藏資源管理系統建置計畫：建置公共圖書館自動化系統資訊交換中心及館際互借作業等5,000千元。</p> <p>(8)數位館藏資源購置、製作、數位化及服務管理系統建置計畫：電子資料庫、公共圖書館共用數位資源、繁體中文電子書、數位影音資源(VOD)購置、擴充電子書服務平台功能、電子書數位化作業、數位資源管理及長久儲存系統擴增作業等19,000千元。</p>

教育部
歲出計畫提要及分支計畫概況表

經費門併計

中華民國99年度

單位：新臺幣千元

工作計畫名稱及編號	5320018110 國立社教機構作業基金	預算金額	32,715
計畫內容：		預期成果：	
分支計畫及用途別科目	預算金額	承辦單位	說 明
01 國立社教機構作業基金	32,715	社教司	編列補助納入國立社教機構作業基金各館所之設備購置經費32,715千元，其內容如下：
0300 設備及投資	32,715		
0331 投資	32,715		<ol style="list-style-type: none"> 1. 國立自然科學博物館擴充電腦及購置各項視訊設備等經費615千元。 2. 國立歷史博物館購置文物設備及擴充電腦設備等經費17,100千元。 3. 國立中央圖書館臺灣分館擴充電腦及購置儀器設備等經費15,000千元。

教育部
歲出計畫提要及分支計畫概況表

經資門併計

中華民國99年度

單位：新臺幣千元

工作計畫名稱及編號	7520012100 學校教職員暨社教機構聘任人員退休撫卹給付	預算金額	15,392,725
-----------	---------------------------------	------	------------

計畫內容：

預期成果：

分支計畫及用途別科目	預算金額	承辦單位	說明
01 學校教職員暨社教機構聘任人員退休撫卹給付	15,392,725	人事處	本項計畫經費15,392,725千元，其內容如下：
0100 人事費	9,855,700		1. 國立專科以上學校教職員與社教館所教育人員一次及月退休金(含補償金)3,600,000千元。
0142 退休退職給付	9,855,700		2. 國立專科以上學校教職員與社教館所教育人員一次及年撫卹金52,000千元。
0400 獎補助費	5,537,025		3. 支領月退休人員亡故發給遺族一次及月撫慰金45,000千元。
0454 差額補貼	5,537,025		4. 支領月退休金及領卹遺族子女教育補助費25,000千元。
			5. 私立學校教師、校長曾任國立學校教師、校長年資應發退休及撫卹金11,000千元。
			6. 部屬非營業基金公務人員退休及撫卹經費210,000千元。
			7. 部屬非營業基金公教人員早期退休生活困難年節特別照護金10,000千元。
			8. 國立高中職(含國立大學校院附設高中職及附設實驗國民小學)教職員工退休撫卹(含補償金)給付5,900,000千元(中部辦公室)。
			9. 公私立學校軍訓教官與護理教師退休及撫卹金給付2,700千元(軍訓處)。
			10. 補貼國立專科以上學校退休人員一次退休金優惠存款利息差額2,337,025千元(包含實施校務基金及作業基金之機關學校公務人員)。
			11. 補貼國立高中職(含國立大學校院附設高中職及附設實驗國民小學)退休人員一次退休金優惠存款利息差額3,200,000千元(中部辦公室)。

**教育部
各項費用彙計表**

中華民國99年度

單位：新臺幣千元

工作計畫名稱及編號 第一、二級用途別 科目名稱及編號	5120010100 一般行政	5120010201 高等教育行政 及督導	5120010202 技術職業教育 行政及督導	5120010203 國立大學校院 教學與研究輔 助	5120010204 私立學校教學 獎助	5120010301 中等教育督導 及師資培育
合計	715,527	10,066,165	3,024,117	40,569,798	18,534,956	940,376
0100人事費	573,995	-	-	-	-	-
0102政務人員待遇	4,110	-	-	-	-	-
0103法定編制人員待遇	299,870	-	-	-	-	-
0104約聘僱人員待遇	43,000	-	-	-	-	-
0105技工及工友待遇	14,000	-	-	-	-	-
0111獎金	87,073	-	-	-	-	-
0121其他給與	16,937	-	-	-	-	-
0131加班值班費	43,754	-	-	-	-	-
0142退休退職給付	-	-	-	-	-	-
0143退休離職儲金	31,904	-	-	-	-	-
0151保險	33,347	-	-	-	-	-
0200業務費	115,623	139,087	182,609	-	54,072	383,443
0201教育訓練費	-	-	-	-	-	-
0202水電費	8,614	-	-	-	-	-
0203通訊費	11,800	550	-	-	-	5,700
0211土地租金	-	-	-	-	-	-
0215資訊服務費	-	-	-	-	-	-
0219其他業務租金	8,692	-	-	-	-	-
0221稅捐及規費	386	-	-	-	-	-
0231保險費	435	-	-	-	-	-
0241兼職費	-	200	-	-	-	85
0249臨時人員酬金	-	-	-	-	-	-
0250按日按件計資酬金	2,666	37,964	10,000	-	18,614	228
0251委辦費	550	61,552	87,897	-	19,652	350,601
0261國際組織會費	-	-	-	-	-	-
0262國內組織會費	-	-	-	-	-	-
0271物品	6,235	1,500	1,000	-	-	1,702
0279一般事務費	66,571	23,518	76,402	-	15,356	21,570
0282房屋建築養護費	732	-	-	-	-	-

**教育部
各項費用彙計表**

中華民國99年度

單位：新臺幣千元

工作計畫名稱及編號 第一、二級用途別 科目名稱及編號	5120010100 一般行政	5120010201 高等教育行政 及督導	5120010202 技術職業教育 行政及督導	5120010203 國立大學校院 教學與研究補助	5120010204 私立學校教學 獎助	5120010301 中等教育督導 及師資培育
0283車輛及辦公器具養護費	1,211	-	-	-	-	408
0284設施及機械設備養護費	4,213	-	-	-	-	-
0291國內旅費	1,078	12,141	6,515	-	450	2,491
0292大陸地區旅費	-	210	-	-	-	-
0293國外旅費	227	352	295	-	-	476
0294運費	641	1,000	-	-	-	65
0295短程車資	-	100	500	-	-	117
0299特別費	1,572	-	-	-	-	-
0300設備及投資	22,759	-	-	-	-	-
0302房屋建築及設備費	20,899	-	-	-	-	-
0303公共建設及設施費	-	-	-	-	-	-
0304機械設備費	-	-	-	-	-	-
0305運輸設備費	-	-	-	-	-	-
0306資訊軟硬體設備費	-	-	-	-	-	-
0319雜項設備費	1,860	-	-	-	-	-
0321權利	-	-	-	-	-	-
0331投資	-	-	-	-	-	-
0400獎補助費	3,150	9,927,078	2,841,508	40,569,798	18,480,884	556,933
0401對台北市政府之補助	38	-	-	-	-	25,450
0402對高雄市政府之補助	38	-	-	-	-	6,700
0410對臺灣省各縣市之補助	798	-	-	-	-	156,860
0429對福建省各縣之補助	76	-	-	-	-	2,300
0430政府機關間之補助	-	-	-	-	-	33,449
0432對特種基金之補助	400	8,646,751	1,434,542	40,569,798	-	280,944
0436對外之捐助	-	-	-	-	-	-
0437對國內團體之捐助	-	109,250	20,900	-	401,500	7,125
0438對私校之獎助	400	1,114,777	1,371,366	-	12,227,552	21,000
0441對學生之獎助	-	38,500	7,000	-	5,851,832	23,105
0454差額補貼	-	-	-	-	-	-
0475獎勵及慰問	1,400	17,800	7,700	-	-	-

**教育部
各項費用彙計表**

中華民國99年度

單位：新臺幣千元

工作計畫名稱及編號 第一、二級用途別 科目名稱及編號	5120010100 一般行政	5120010201 高等教育行政 及督導	5120010202 技術職業教育 行政及督導	5120010203 國立大學校院 教學與研究輔 助	5120010204 私立學校教學 獎助	5120010301 中等教育督導 及師資培育
0476其他補助及捐助	-	-	-	-	-	-
0900預備金	-	-	-	-	-	-
0901第一預備金	-	-	-	-	-	-

教育部
各項費用彙計表(續)

中華民國99年度

單位：新臺幣千元

工作計畫名稱及編號 第一、二級用途別 科目名稱及編號	5120010302 中等教育管理	5120010304 國立高級中等 學校教學與訓 輔補助	5120010401 國民教育行政 及督導	5120010501 社會教育行政 及督導	5120010506 籌建國立海洋 科技博物館計 畫	5120010600 學校體育與衛 生教育
合計	12,546,587	30,074,365	10,101,078	1,041,527	843,296	1,270,492
0100人事費	182,770	-	-	-	19,308	-
0102政務人員待遇	-	-	-	-	-	-
0103法定編制人員待遇	96,446	-	-	-	11,020	-
0104約聘僱人員待遇	8,425	-	-	-	2,078	-
0105技工及工友待遇	13,100	-	-	-	750	-
0111獎金	31,734	-	-	-	2,069	-
0121其他給與	6,065	-	-	-	558	-
0131加班值班費	6,601	-	-	-	731	-
0142退休退職給付	-	-	-	-	-	-
0143退休離職儲金	9,646	-	-	-	1,010	-
0151保險	10,753	-	-	-	1,092	-
0200業務費	173,642	-	353,805	227,435	28,199	147,136
0201教育訓練費	2,008	-	-	400	50	-
0202水電費	5,577	-	-	-	4,503	350
0203通訊費	9,010	-	-	891	404	1,000
0211土地租金	-	-	-	-	-	-
0215資訊服務費	5,754	-	-	315	88	-
0219其他業務租金	85	-	-	-	277	-
0221稅捐及規費	400	-	-	-	130	-
0231保險費	310	-	-	-	306	-
0241兼職費	100	-	-	576	96	-
0249臨時人員酬金	-	-	-	1,084	1,526	-
0250按日按件計資酬金	3,829	-	3,465	37,496	460	516
0251委辦費	76,410	-	335,843	90,274	900	134,995
0261國際組織會費	-	-	-	-	-	-
0262國內組織會費	-	-	-	5	30	-
0271物品	12,856	-	-	203	3,473	1,060
0279一般事務費	32,083	-	11,850	78,124	11,407	7,870
0282房屋建築養護費	2,983	-	-	-	285	-

**教育部
各項費用彙計表(續)**

中華民國99年度

單位：新臺幣千元

工作計畫名稱及編號 第一、二級用途別 科目名稱及編號	5120010302 中等教育管理	5120010304 國立高級中等 學校教學與訓 輔補助	5120010401 國民教育行政 及督導	5120010501 社會教育行政 及督導	5120010506 籌建國立海洋 科技博物館計 畫	5120010600 學校體育與衛 生教育
0283車輛及辦公器具養護費	1,207	-	-	-	138	-
0284設施及機械設備養護費	3,278	-	-	-	3,560	-
0291國內旅費	17,548	-	2,074	15,869	300	1,100
0292大陸地區旅費	-	-	-	-	-	125
0293國外旅費	134	-	323	523	-	-
0294運費	70	-	-	50	266	-
0295短程車資	-	-	250	1,625	-	120
0299特別費	-	-	-	-	-	-
0300設備及投資	6,401	-	-	6,324	795,789	-
0302房屋建築及設備費	-	-	-	-	790,500	-
0303公共建設及設施費	-	-	-	-	-	-
0304機械設備費	-	-	-	-	2,102	-
0305運輸設備費	-	-	-	-	-	-
0306資訊軟硬體設備費	3,611	-	-	6,324	677	-
0319雜項設備費	2,790	-	-	-	2,510	-
0321權利	-	-	-	-	-	-
0331投資	-	-	-	-	-	-
0400獎補助費	12,183,774	30,074,365	9,747,273	807,768	-	1,123,356
0401對台北市政府之補助	98,575	-	513,911	38,500	-	39,500
0402對高雄市政府之補助	165,270	-	725,039	13,800	-	39,200
0410對臺灣省各縣市之補助	177,744	-	8,201,025	580,357	-	656,690
0429對福建省各縣之補助	307	-	242,898	13,500	-	32,265
0430政府機關間之補助	14,669	-	10,500	78,950	-	-
0432對特種基金之補助	1,976,866	30,074,365	4,000	27,300	-	207,883
0436對外之捐助	-	-	-	-	-	-
0437對國內團體之捐助	339	-	46,900	52,100	-	106,618
0438對私校之獎助	2,764,646	-	3,000	200	-	35,200
0441對學生之獎助	6,972,395	-	-	-	-	3,300
0454差額補貼	-	-	-	-	-	-
0475獎勵及慰問	8,963	-	-	3,061	-	2,700

**教育部
各項費用彙計表(續)**

中華民國99年度

單位：新臺幣千元

工作計畫名稱及編號 第一、二級用途別 科目名稱及編號	5120010302 中等教育管理	5120010304 國立高級中等 學校教學與訓 輔補助	5120010401 國民教育行政 及督導	5120010501 社會教育行政 及督導	5120010506 籌建國立海洋 科技博物館計 畫	5120010600 學校體育與衛 生教育
0476其他補助及捐助	4,000	-	-	-	-	-
0900預備金	-	-	-	-	-	-
0901第一預備金	-	-	-	-	-	-

教育部
各項費用彙計表(續)

中華民國99年度

單位：新臺幣千元

工作計畫名稱及編號 第一、二級用途別 科目名稱及編號	5120010701 學生事務與輔導	5120010703 學生國防教育 與安全維護	5120010901 一般教育推展	5120010902 特殊教育推展	5120010903 原住民教育推展	5120010904 教育與學術資訊 管理及發展
合 計	781,675	176,630	785,821	1,364,137	505,353	1,223,178
0100人事費	-	-	103,063	-	-	-
0102政務人員待遇	-	-	-	-	-	-
0103法定編制人員待遇	-	-	53,848	-	-	-
0104約聘僱人員待遇	-	-	6,583	-	-	-
0105技工及工友待遇	-	-	11,407	-	-	-
0111獎金	-	-	13,864	-	-	-
0121其他給與	-	-	3,801	-	-	-
0131加班值班費	-	-	1,813	-	-	-
0142退休退職給付	-	-	-	-	-	-
0143退休離職儲金	-	-	5,986	-	-	-
0151保險	-	-	5,761	-	-	-
0200業務費	91,027	111,993	310,129	130,180	25,032	558,872
0201教育訓練費	-	-	2,255	-	-	2,950
0202水電費	-	-	10,153	451	-	-
0203通訊費	915	-	5,583	400	-	106,000
0211土地租金	-	-	-	-	-	-
0215資訊服務費	-	-	6,306	-	-	84,169
0219其他業務租金	-	-	3,515	-	-	-
0221稅捐及規費	-	-	326	-	-	-
0231保險費	-	-	630	-	-	-
0241兼職費	30	-	360	-	-	-
0249臨時人員酬金	-	-	1,274	-	-	-
0250按日按件計資酬金	3,900	1,079	32,826	2,100	299	7,168
0251委辦費	50,174	108,599	72,422	124,180	14,883	320,570
0261國際組織會費	-	-	20	-	-	-
0262國內組織會費	-	-	38	-	-	-
0271物品	837	-	9,062	500	-	6,400
0279一般事務費	33,565	908	142,984	1,449	9,200	24,502
0282房屋建築養護費	-	-	2,341	-	-	-

教育部
各項費用彙計表(續)

中華民國99年度

單位：新臺幣千元

工作計畫名稱及編號 第一、二級用途別 科目名稱及編號	5120010701 學生事務與輔導	5120010703 學生國防教育 與安全維護	5120010901 一般教育推展	5120010902 特殊教育推展	5120010903 原住民教育推展	5120010904 教育與學術資訊 管理及發展
0283車輛及辦公器具養護費	-	-	225	-	-	-
0284設施及機械設備養護費	-	-	8,471	-	-	-
0291國內旅費	1,300	1,183	10,646	750	400	6,673
0292大陸地區旅費	-	-	340	-	-	-
0293國外旅費	-	124	-	-	-	190
0294運費	180	-	150	-	-	-
0295短程車資	126	100	202	350	250	250
0299特別費	-	-	-	-	-	-
0300設備及投資	-	-	17,655	-	-	51,463
0302房屋建築及設備費	-	-	-	-	-	-
0303公共建設及設施費	-	-	-	-	-	-
0304機械設備費	-	-	-	-	-	-
0305運輸設備費	-	-	-	-	-	-
0306資訊軟硬體設備費	-	-	11,591	-	-	51,463
0319雜項設備費	-	-	6,064	-	-	-
0321權利	-	-	-	-	-	-
0331投資	-	-	-	-	-	-
0400獎補助費	690,648	64,637	354,974	1,233,957	480,321	612,843
0401對台北市政府之補助	21,876	2,572	5,750	77,610	13,515	32,875
0402對高雄市政府之補助	35,282	2,894	5,750	50,283	9,305	30,489
0410對臺灣省各縣市之補助	380,183	7,795	225,571	613,984	287,597	437,764
0429對福建省各縣之補助	7,359	-	20,500	19,590	-	16,868
0430政府機關間之補助	12,500	16,996	6,650	-	25,810	35,150
0432對特種基金之補助	24,398	16,850	47,200	182,690	66,194	37,250
0436對外之捐助	-	-	-	-	-	-
0437對國內團體之捐助	15,300	3,230	5,462	16,000	19,356	12,397
0438對私校之獎助	20,900	12,000	8,000	224,400	47,543	9,250
0441對學生之獎助	172,500	-	-	49,400	11,001	-
0454差額補貼	-	-	-	-	-	-
0475獎勵及慰問	350	500	30,091	-	-	800

教育部
各項費用彙計表(續)

中華民國99年度

單位：新臺幣千元

工作計畫名稱及編號 第一、二級用途別 科目名稱及編號	5120010701 學生事務與輔導	5120010703 學生國防教育 與安全維護	5120010901 一般教育推展	5120010902 特殊教育推展	5120010903 原住民教育推展	5120010904 教育與學術資訊 管理及發展
0476其他補助及捐助	-	1,800	-	-	-	-
0900預備金	-	-	-	-	-	-
0901第一預備金	-	-	-	-	-	-

**教育部
各項費用彙計表(續)**

中華民國99年度

單位：新臺幣千元

工作計畫名稱及編號 第一、二級用途別 科目名稱及編號	5120010905 科技教育	5120010908 國際教育交流	5320011101 加強社會藝術 與文化活動	5320011102 鳳凰谷鳥園行 政及推展	5320011103 國立社教館所 維持及發展輔 助	5320011105 國立臺中圖書 館行政及推展
合 計	1,210,761	1,587,515	1,209,907	58,437	1,308,076	430,686
0100人事費	6,205	-	-	28,832	-	85,424
0102政務人員待遇	-	-	-	-	-	-
0103法定編制人員待遇	-	-	-	10,100	-	48,925
0104約聘僱人員待遇	5,291	-	-	2,000	-	4,756
0105技工及工友待遇	-	-	-	6,590	-	3,700
0111獎金	662	-	-	4,298	-	12,618
0121其他給與	112	-	-	1,568	-	2,503
0131加班值班費	140	-	-	1,175	-	3,015
0142退休退職給付	-	-	-	-	-	-
0143退休離職儲金	-	-	-	1,312	-	4,798
0151保險	-	-	-	1,789	-	5,109
0200業務費	97,326	127,643	4,940	26,848	-	43,331
0201教育訓練費	-	1,360	-	80	-	220
0202水電費	-	-	-	1,348	-	5,591
0203通訊費	200	1,451	-	500	-	1,282
0211土地租金	-	-	-	-	-	825
0215資訊服務費	-	-	-	2,180	-	2,800
0219其他業務租金	-	841	-	600	-	-
0221稅捐及規費	-	-	-	200	-	117
0231保險費	-	20	-	200	-	1,173
0241兼職費	4,300	-	-	-	-	-
0249臨時人員酬金	-	-	-	-	-	2,734
0250按日按件計資酬金	4,890	22,362	784	127	-	1,122
0251委辦費	68,611	62,953	2,700	-	-	153
0261國際組織會費	-	-	-	-	-	-
0262國內組織會費	-	-	-	75	-	80
0271物品	3,900	4,830	-	4,768	-	1,497
0279一般事務費	10,118	25,755	1,200	11,748	-	21,518
0282房屋建築養護費	-	-	-	-	-	462

教育部
各項費用彙計表(續)

中華民國99年度

單位：新臺幣千元

工作計畫名稱及編號 第一、二級用途別 科目名稱及編號	5120010905 科技教育	5120010908 國際教育交流	5320011101 加強社會藝術 與文化活動	5320011102 鳳凰谷鳥園行 政及推展	5320011103 國立社教館所 維持及發展輔 助	5320011105 國立臺中圖書 館行政及推展
0283車輛及辦公器具養護費	-	-	-	150	-	110
0284設施及機械設備養護費	-	-	-	3,840	-	1,161
0291國內旅費	3,246	3,989	256	1,032	-	1,690
0292大陸地區旅費	-	1,500	-	-	-	-
0293國外旅費	114	1,699	-	-	-	34
0294運費	-	718	-	-	-	620
0295短程車資	1,947	165	-	-	-	10
0299特別費	-	-	-	-	-	132
0300設備及投資	-	-	-	2,674	-	300,851
0302房屋建築及設備費	-	-	-	-	-	252,355
0303公共建設及設施費	-	-	-	1,133	-	-
0304機械設備費	-	-	-	-	-	-
0305運輸設備費	-	-	-	540	-	55
0306資訊軟硬體設備費	-	-	-	284	-	14,414
0319雜項設備費	-	-	-	717	-	21,027
0321權利	-	-	-	-	-	13,000
0331投資	-	-	-	-	-	-
0400獎補助費	1,107,230	1,459,872	1,204,967	83	1,308,076	1,080
0401對台北市政府之補助	2,680	4,050	7,090	-	-	-
0402對高雄市政府之補助	1,500	1,600	7,090	-	-	-
0410對臺灣省各縣市之補助	25,520	5,208	444,680	-	-	-
0429對福建省各縣之補助	200	250	19,785	-	-	-
0430政府機關間之補助	14,060	7,736	66,500	-	-	-
0432對特種基金之補助	675,405	61,540	46,325	-	1,308,076	-
0436對外之捐助	-	42,702	-	-	-	-
0437對國內團體之捐助	950	31,718	613,497	-	-	-
0438對私校之獎助	386,915	52,296	-	-	-	-
0441對學生之獎助	-	1,219,677	-	-	-	750
0454差額補貼	-	-	-	-	-	-
0475獎勵及慰問	-	-	-	83	-	330

教育部
各項費用彙計表(續)

中華民國99年度

單位：新臺幣千元

工作計畫名稱及編號 第一、二級用途別 科目名稱及編號	5120010905 科技教育	5120010908 國際教育交流	5320011101 加強社會藝術 與文化活動	5320011102 鳳凰谷鳥園行 政及推展	5320011103 國立社教館所 維持及發展輔 助	5320011105 國立臺中國書 館行政及推展
0476其他補助及捐助	-	33,095	-	-	-	-
0900預備金	-	-	-	-	-	-
0901第一預備金	-	-	-	-	-	-

教育部
各項費用彙計表(續)

中華民國99年度

單位：新臺幣千元

工作計畫名稱及編號 第一、二級用途別 科目名稱及編號	7520012100 學校教職員暨 社教機構聘任 人員退休撫卹 給付	5120018110 國立大專校院 校務及附設醫 院基金	5320018110 國立社教機構 作業基金	5120018120 國立高級中等 學校校務基金	5120019800 第一預備金	合 計
合 計	15,392,725	7,308,444	32,715	1,923,421	466,161	165,493,926
0100人事費	9,855,700					10,855,297
0102政務人員待遇						4,110
0103法定編制人員待遇						520,209
0104約聘僱人員待遇						72,133
0105技工及工友待遇						49,547
0111獎金						152,318
0121其他給與						31,544
0131加班值班費						57,229
0142退休退職給付	9,855,700					9,855,700
0143退休離職儲金						54,656
0151保險						57,851
0200業務費						3,332,372
0201教育訓練費						9,323
0202水電費						36,587
0203通訊費						145,686
0211土地租金						825
0215資訊服務費						101,612
0219其他業務租金						14,010
0221稅捐及規費						1,559
0231保險費						3,074
0241兼職費						5,747
0249臨時人員酬金						6,618
0250按日按件計資酬金						191,895
0251委辦費						1,983,919
0261國際組織會費						20
0262國內組織會費						228
0271物品						59,823
0279一般事務費						627,698
0282房屋建築養護費						6,803

教育部 各項費用彙計表(續)

中華民國99年度

單位：新臺幣千元

工作計畫名稱及編號 第一、二級用途別 科目名稱及編號	7520012100 學校教職員暨 社教機構聘任 人員退休撫卹 給付	5120018110 國立大學校院 校務及附設醫 院基金	5320018110 國立社教機構 作業基金	5120018120 國立高級中等 學校校務基金	5120019800 第一預備金	合 計
0283車輛及辦公器具養護費	-	-	-	-	-	3,449
0284設施及機械設備養護費	-	-	-	-	-	24,523
0291國內旅費	-	-	-	-	-	90,731
0292大陸地區旅費	-	-	-	-	-	2,175
0293國外旅費	-	-	-	-	-	4,491
0294運費	-	-	-	-	-	3,760
0295短程車資	-	-	-	-	-	6,112
0299特別費	-	-	-	-	-	1,704
0300設備及投資	-	7,308,444	32,715	1,923,421	-	10,468,496
0302房屋建築及設備費	-	-	-	-	-	1,063,754
0303公共建設及設施費	-	-	-	-	-	1,133
0304機械設備費	-	-	-	-	-	2,102
0305運輸設備費	-	-	-	-	-	595
0306資訊軟硬體設備費	-	-	-	-	-	88,364
0319雜項設備費	-	-	-	-	-	34,968
0321權利	-	-	-	-	-	13,000
0331投資	-	7,308,444	32,715	1,923,421	-	9,264,580
0400獎補助費	5,537,025	-	-	-	-	140,371,600
0401對台北市政府之補助	-	-	-	-	-	883,992
0402對高雄市政府之補助	-	-	-	-	-	1,094,240
0410對臺灣省各縣市之補助	-	-	-	-	-	12,201,776
0429對福建省各縣之補助	-	-	-	-	-	375,898
0430政府機關間之補助	-	-	-	-	-	322,970
0432對特種基金之補助	-	-	-	-	-	85,688,777
0436對外之捐助	-	-	-	-	-	42,702
0437對國內團體之捐助	-	-	-	-	-	1,462,642
0438對私校之獎助	-	-	-	-	-	18,299,445
0441對學生之獎助	-	-	-	-	-	14,349,460
0454差額補貼	5,537,025	-	-	-	-	5,537,025
0475獎勵及慰問	-	-	-	-	-	73,778

**教育部
各項費用彙計表(續)**

中華民國99年度

單位：新臺幣千元

工作計畫名稱及編號 第一、二級用途別 科目名稱及編號	7520012100 學校教職員暨 社教機構聘任 人員退休撫卹 給付	5120018110 國立大學校院 校務及附設醫 院基金	5320018110 國立社教機構 作業基金	5120018120 國立高級中等 學校校務基金	5120019800 第一預備金	合 計
0476其他補助及捐助	-	-	-	-	-	38,895
0900預備金	-	-	-	-	466,161	466,161
0901第一預備金	-	-	-	-	466,161	466,161

教育
歲出用途別

中華民國

款	項	科 目		名 稱	經 常 支			
		目	節		人事費	業務費	獎補助費	債務費
11				教育部主管	10,855,297	3,311,822	124,335,728	-
	1			教育部	10,855,297	3,311,822	124,335,728	-
				教育支出	885,341	3,236,703	116,839,355	-
		1		一般行政	573,995	115,623	3,150	-
		2		高等教育	-	375,768	62,308,047	-
		1		高等教育行政及督導	-	139,087	5,229,693	-
		2		技術職業教育行政及督導	-	182,609	1,909,992	-
		3		國立大學校院教學與研究輔助	-	-	40,569,798	-
		4		私立學校教學獎助	-	54,072	14,598,564	-
		3		中等教育	182,770	537,735	41,310,782	-
		1		中等教育督導及師資培育	-	364,093	406,333	-
		2		中等教育管理	182,770	173,642	10,830,084	-
		4		國立高級中等學校教學與訓輔輔助	-	-	30,074,365	-
		4		國民教育	-	353,805	7,085,022	-
		1		國民教育行政及督導	-	353,805	7,085,022	-
		5		社會教育	19,308	255,634	743,818	-
		1		社會教育行政及督導	-	227,435	743,818	-
		2		籌建國立海洋科技博物館計畫	19,308	28,199	-	-
		6		學校體育與衛生教育	-	147,136	564,101	-
		7		訓育與輔導	-	203,020	746,823	-
		1		學生事務與輔導	-	91,027	683,648	-
		2		學生國防教育與安全維護	-	111,993	63,175	-
		8		各項教育推展	109,268	1,247,982	4,077,612	-
		1		一般教育推展	103,063	310,129	201,539	-
		2		特殊教育推展	-	130,180	993,802	-
		3		原住民教育推展	-	25,032	339,033	-
		4		教育與學術資訊管理及發展	-	558,872	295,453	-
		5		科技教育	6,205	97,326	799,813	-
		6		國際教育交流	-	126,443	1,447,972	-
		9		非營業特種基金	-	-	-	-
		1		國立大學校院校務及附設醫院基金	-	-	-	-
		2		國立高級中等學校校務基金	-	-	-	-
		10		第一預備金	-	-	-	-
				文化支出	114,256	75,119	1,959,348	-
		11		加強文化與育樂活動	114,256	75,119	1,959,348	-
		1		加強社會藝術與文化活動	-	4,940	650,109	-
		2		鳳凰谷鳥園行政及推展	28,832	26,848	83	-
		3		國立社教館所維持及發展輔助	-	-	1,308,076	-
		4		國立臺中圖書館行政及推展	85,424	43,331	1,080	-
		12		非營業特種基金	-	-	-	-
		1		國立社教機構作業基金	-	-	-	-
				退休撫卹給付支出	9,855,700	-	5,537,025	-
		13		學校教職員暨社教機構聘任人員退休撫卹給付	9,855,700	-	5,537,025	-

部
科目分析表

99年度

單位：新臺幣千元

出		資本支出					合計
預備金	小計	業務費	設備及投資	獎補助費	預備金	小計	
466,161	138,969,008	20,550	10,468,496	16,035,872	-	26,524,918	165,493,926
466,161	138,969,008	20,550	10,468,496	16,035,872	-	26,524,918	165,493,926
466,161	121,427,560	20,550	10,132,256	15,481,014	-	25,633,820	147,061,380
-	692,768	-	22,759	-	-	22,759	715,527
-	62,683,815	-	-	9,511,221	-	9,511,221	72,195,036
-	5,368,780	-	-	4,697,385	-	4,697,385	10,066,165
-	2,092,601	-	-	931,516	-	931,516	3,024,117
-	40,569,798	-	-	-	-	-	40,569,798
-	14,652,636	-	-	3,882,320	-	3,882,320	18,534,956
-	42,031,287	19,350	6,401	1,504,290	-	1,530,041	43,561,328
-	770,426	19,350	-	150,600	-	169,950	940,376
-	11,186,496	-	6,401	1,353,690	-	1,360,091	12,546,587
-	30,074,365	-	-	-	-	-	30,074,365
-	7,438,827	-	-	2,662,251	-	2,662,251	10,101,078
-	7,438,827	-	-	2,662,251	-	2,662,251	10,101,078
-	1,018,760	-	802,113	63,950	-	866,063	1,884,823
-	971,253	-	6,324	63,950	-	70,274	1,041,527
-	47,507	-	795,789	-	-	795,789	843,296
-	711,237	-	-	559,255	-	559,255	1,270,492
-	949,843	-	-	8,462	-	8,462	958,305
-	774,675	-	-	7,000	-	7,000	781,675
-	175,168	-	-	1,462	-	1,462	176,630
-	5,434,862	1,200	69,118	1,171,585	-	1,241,903	6,676,765
-	614,731	-	17,655	153,435	-	171,090	785,821
-	1,123,982	-	-	240,155	-	240,155	1,364,137
-	364,065	-	-	141,288	-	141,288	505,353
-	854,325	-	51,463	317,390	-	368,853	1,223,178
-	903,344	-	-	307,417	-	307,417	1,210,761
-	1,574,415	1,200	-	11,900	-	13,100	1,587,515
-	-	-	9,231,865	-	-	9,231,865	9,231,865
-	-	-	7,308,444	-	-	7,308,444	7,308,444
-	-	-	1,923,421	-	-	1,923,421	1,923,421
466,161	466,161	-	-	-	-	-	466,161
-	2,148,723	-	336,240	554,858	-	891,098	3,039,821
-	2,148,723	-	303,525	554,858	-	858,383	3,007,106
-	655,049	-	-	554,858	-	554,858	1,209,907
-	55,763	-	2,674	-	-	2,674	58,437
-	1,308,076	-	-	-	-	-	1,308,076
-	129,835	-	300,851	-	-	300,851	430,686
-	-	-	32,715	-	-	32,715	32,715
-	-	-	32,715	-	-	32,715	32,715
-	15,392,725	-	-	-	-	-	15,392,725
-	15,392,725	-	-	-	-	-	15,392,725

教育
資本支出
中華民國

款	項	目	科 目		土地	房屋建築	公共建設		
			節	名稱及編號					
11	1			002000000					
				教育部主管	-	1,063,754	1,133		
				002001000					
				教育部	-	1,063,754	1,133		
				512001000					
				教育支出	-	811,399	-		
				512001010	1	一般行政	-	20,899	-
				512001020	2	高等教育	-	-	-
				5120010201	1	高等教育行政及督導	-	-	-
				5120010202	2	技術職業教育行政及督導	-	-	-
				5120010204	4	私立學校教學獎助	-	-	-
				512001030	3	中等教育	-	-	-
				5120010301	1	中等教育督導及師資培育	-	-	-
				5120010302	2	中等教育管理	-	-	-
				512001040	4	國民教育	-	-	-
				5120010401	1	國民教育行政及督導	-	-	-
				512001050	5	社會教育	-	790,500	-
	5120010501	1	社會教育行政及督導	-	-	-			
	5120010506	2	籌建國立海洋科技博物館計畫	-	790,500	-			
	512001060	6	學校體育與衛生教育	-	-	-			
	512001070	7	訓育與輔導	-	-	-			
	5120010701	1	學生事務與輔導	-	-	-			
	5120010703	2	學生國防教育與安全維護	-	-	-			

部
分析表

99年度

單位：新臺幣千元

機械設備	運輸設備	資訊軟硬體設備	雜項設備	權 利	投資及其他	合 計
2,102	595	88,364	34,968	13,000	25,321,002	26,524,918
2,102	595	88,364	34,968	13,000	25,321,002	26,524,918
2,102	-	73,666	13,224	-	24,733,429	25,633,820
-	-	-	1,860	-	-	22,759
-	-	-	-	-	9,511,221	9,511,221
-	-	-	-	-	4,697,385	4,697,385
-	-	-	-	-	931,516	931,516
-	-	-	-	-	3,882,320	3,882,320
-	-	3,611	2,790	-	1,523,640	1,530,041
-	-	-	-	-	169,950	169,950
-	-	3,611	2,790	-	1,353,690	1,360,091
-	-	-	-	-	2,662,251	2,662,251
-	-	-	-	-	2,662,251	2,662,251
2,102	-	7,001	2,510	-	63,950	866,063
-	-	6,324	-	-	63,950	70,274
2,102	-	677	2,510	-	-	795,789
-	-	-	-	-	559,255	559,255
-	-	-	-	-	8,462	8,462
-	-	-	-	-	7,000	7,000
-	-	-	-	-	1,462	1,462

教育
資本支出
中華民國

科 目				名 稱 及 編 號	土 地	房 屋 建 築	公 共 建 設
款	項	目	節				
			8	5120010900 各項教育推展	-	-	-
			1	5120010901 一般教育推展	-	-	-
			2	5120010902 特殊教育推展	-	-	-
			3	5120010903 原住民教育推展	-	-	-
			4	5120010904 教育與學術資訊管理及發展	-	-	-
			5	5120010905 科技教育	-	-	-
			6	5120010908 國際教育交流	-	-	-
			9	5120018100 非營業特種基金	-	-	-
			1	5120018110 國立大學校院校務及附設醫院基金	-	-	-
			2	5120018120 國立高級中等學校校務基金	-	-	-
				5320010000 文化支出	-	252,355	1,133
			11	5320011100 加強文化與育樂活動	-	252,355	1,133
			1	5320011101 加強社會藝術與文化活動	-	-	-
			2	5320011102 鳳凰谷鳥園行政及推展	-	-	1,133
			4	5320011105 國立臺中圖書館行政及推展	-	252,355	-
			12	5320018100 非營業特種基金	-	-	-
			1	5320018110 國立社教機構作業基金	-	-	-

部
分析表

99年度

單位：新臺幣千元

機械設備	運輸設備	資訊軟硬體設備	雜項設備	權 利	投資及其他	合 計
-	-	63,054	6,064	-	1,172,785	1,241,903
-	-	11,591	6,064	-	153,435	171,090
-	-	-	-	-	240,155	240,155
-	-	-	-	-	141,288	141,288
-	-	51,463	-	-	317,390	368,853
-	-	-	-	-	307,417	307,417
-	-	-	-	-	13,100	13,100
-	-	-	-	-	9,231,865	9,231,865
-	-	-	-	-	7,308,444	7,308,444
-	-	-	-	-	1,923,421	1,923,421
-	595	14,698	21,744	13,000	587,573	891,098
-	595	14,698	21,744	13,000	554,858	858,383
-	-	-	-	-	554,858	554,858
-	540	284	717	-	-	2,674
-	55	14,414	21,027	13,000	-	300,851
-	-	-	-	-	32,715	32,715
-	-	-	-	-	32,715	32,715

本 頁 空 白

**教育部
人事費分析表**

中華民國99年度

單位：新臺幣千元

人 事 費 別	金 額	說 明
一、民意代表待遇	-	
二、政務人員待遇	4,110	
三、法定編制人員待遇	520,209	
四、約聘僱人員待遇	72,133	
五、技工及工友待遇	49,547	
六、獎金	152,318	
七、其他給與	31,544	
八、加班值班費	57,229	本年度超時加班費29,691千元，其內容如下： 1. 教育部本部26,537千元。 2. 中部辦公室1,309千元。 3. 國立海洋科技博物館籌備處250千元。 4. 國家教育研究院籌備處255千元。 5. 國立鳳凰谷鳥園525千元。 6. 國立臺中圖書館815千元。
九、退休退職給付	9,855,700	
十、退休離職儲金	54,656	
十一、保險	57,851	
十二、調待準備	-	
合 計	10,855,297	

教育
預算員額
中華民國

科 目				員 額 (單位 :														
款	項	目	節	名 稱	職 員		警 察		法 警		駐 衛 警		工 友		技 工		駕 駛	
					本 年 度	上 年 度	本 年 度	上 年 度	本 年 度	上 年 度	本 年 度	上 年 度	本 年 度	上 年 度	本 年 度	上 年 度	本 年 度	上 年 度
11				002000000	688	686	-	-	-	-	21	22	65	65	40	40	28	29
	1			教育部主管	688	686	-	-	-	-	21	22	65	65	40	40	28	29
		1		5120010100	381	377	-	-	-	-	21	22	21	21	3	3	15	15
			3	5120010300	150	150	-	-	-	-	-	-	20	20	6	6	10	10
			2	5120010302	150	150	-	-	-	-	-	-	20	20	6	6	10	10
			5	5120010500	14	14	-	-	-	-	-	-	1	1	-	-	1	1
			2	5120010506	14	14	-	-	-	-	-	-	1	1	-	-	1	1
			8	5120010900	58	58	-	-	-	-	-	-	9	9	20	20	1	2
			1	5120010901	58	58	-	-	-	-	-	-	9	9	20	20	1	2
			5	5120010905	-	-	-	-	-	-	-	-	-	-	-	-	-	-
	11			5320011100	85	87	-	-	-	-	-	-	14	14	11	11	1	1
			2	5320011102	14	16	-	-	-	-	-	-	6	6	9	9	1	1
			4	5320011105	71	71	-	-	-	-	-	-	8	8	2	2	-	-

部
明細表

99年度

單位：新臺幣千元

人)								年 需 經 費			說 明
聘 用		約 僱		駐 外 雇 員		合 計		本 年 度	上 年 度	比 較	
本 年 度	上 年 度	本 年 度	上 年 度	本 年 度	上 年 度	本 年 度	上 年 度				
70	68	51	49	-	-	963	959	942,368	944,498	-2,130	
70	68	51	49	-	-	963	959	942,368	944,498	-2,130	
45	45	17	16	-	-	503	499	530,241	530,271	-30	
2	2	17	17	-	-	205	205	176,169	178,259	-2,090	
2	2	17	17	-	-	205	205	176,169	178,259	-2,090	
2	-	-	-	-	-	18	16	18,577	17,817	760	
2	-	-	-	-	-	18	16	18,577	17,817	760	
16	16	6	7	-	-	110	112	107,315	109,485	-2,170	
10	10	5	5	-	-	103	104	101,250	103,554	-2,304	
6	6	1	2	-	-	7	8	6,065	5,931	134	
5	5	11	9	-	-	127	127	110,066	108,666	1,400	
-	-	5	3	-	-	35	35	27,657	27,757	-100	
5	5	6	6	-	-	92	92	82,409	80,909	1,500	

教育部
公務車輛明細表

中華民國99年度

單位：新臺幣千元

車輛數	車輛種類	乘客人數 不含司機	購置 年月	汽缸總排氣量 (立方公分)	油料費			養護費	其 他	備 註
					數量(公升)	單價(元)	金額			
	現有車輛:									
1	公務轎車		4 85 .07	1,998	1,716	27.28	47	48	33	CL-0719。
1	公務轎車		4 85 .07	1,995	1,716	27.28	47	48	33	CL-0695。
1	公務轎車		4 85 .07	1,998	1,716	27.28	47	48	33	CL-0720。
1	公務轎車		4 85 .07	1,998	1,716	27.28	47	48	33	CL-0721。
1	公務轎車		4 86 .08	1,998	1,716	27.28	47	48	33	CT-2446。
1	公務轎車		4 86 .08	1,998	1,716	27.28	47	48	33	CT-3870。
1	公務轎車		4 86 .08	1,998	1,716	27.28	47	48	33	CT-2445。
1	公務轎車		4 86 .08	2,988	1,716	27.28	47	48	33	CS-8697。
1	公務轎車		4 87 .10	1,998	1,716	27.28	47	48	33	DJ-7187。
1	公務轎車		4 93 .09	3,498	1,716	27.28	47	22	68	7218-DT。
1	公務轎車		4 93 .09	2,995	852	27.28	23	22	62	7026-DX。油氣雙 燃料車
1	公務轎車		4 93 .09	2,995	852	27.28	23	22	62	7025-DX。油氣雙 燃料車
1	公務轎車		4 94 .08	2,995	852	27.28	23	22	62	8188-DA。油氣雙 燃料車
1	21人座中型交通 車		20 87 .12	4,104	1,716	25.04	43	48	62	BE-521。柴油
1	11人座中型交通 車		7 87 .12	5,400	1,716	27.28	47	48	74	BC-527。
1	15人座中型交通 車		14 87 .12	4,104	1,716	25.04	43	48	58	BE-520。柴油
1	小型客貨車(8人 座)		7 87 .08	1,998	1,716	27.28	47	48	33	CN-4073。
1	小型貨車		1 84 .10	1,997	1,716	27.28	47	48	31	CG-4087。
1	一般公務用機車		1 88 .06	124	324	27.28	9	1	4	BAQ-067。
1	一般公務用機車		1 88 .06	49	324	27.28	9	1	4	DSM-466。
1	一般公務用機車		1 93 .10	125	324	27.28	9	1	4	AB8-938。
合	計				32,184		862	763	821	

教育部中部辦公室
公務車輛明細表

中華民國99年度

單位：新臺幣千元

車輛數	車輛種類	乘客人數 不含司機	購置 年月	汽缸總排氣量 (立方公分)	油料費			養護費	其 他	備 註
					數量(公升)	單價(元)	金額			
1	現有車輛： 公務轎車		484.01	2,000	1,716	27.28	47	50	21	OK-2610。中部辦公室
1	公務轎車		484.09	2,000	1,716	27.28	47	50	21	OJ-8763。中部辦公室
1	公務轎車		484.09	2,000	1,716	27.28	47	50	21	OJ-8770。中部辦公室
1	公務轎車		485.01	2,000	1,716	27.28	47	50	21	RJ-3477。中部辦公室
1	公務轎車		485.01	2,000	1,716	27.28	47	50	21	RJ-3497。中部辦公室
1	公務轎車		486.07	2,000	1,716	27.28	47	50	33	H8-5541。中部辦公室
1	公務轎車		486.11	2,000	1,716	27.28	47	50	21	軍A-10183。中部辦公室
1	公務轎車		486.12	3,000	1,716	27.28	47	50	40	X6-5598。中部辦公室
1	公務轎車		487.08	2,400	1,716	27.28	47	50	36	B6-6311。中部辦公室
1	21人座中型交通車	19	82.11	3,661	0	27.28	0	0	26	WL-087。中部辦公室
1	小型客貨車(8人座)	7	85.07	2,000	1,716	27.28	47	50	21	H4-8592。中部辦公室
1	小型客貨車(8人座)	8	87.06	2,000	1,716	27.28	47	50	21	B5-4072。中部辦公室
1	小型客貨車(8人座)	8	87.06	2,000	1,716	27.28	47	50	21	B5-4071。中部辦公室
1	小型客貨車(8人座)	7	92.06	2,000	1,716	27.28	47	33	26	4232-DE。中部辦公室
1	小型貨車	2	80.07	2,000	0	27.28	0	0	15	NA-5542。中部辦公室
1	小型貨車	1	82.11	1,000	0	27.28	0	0	12	NS-4452。中部辦公室
合	計				22,308		609	632	377	

國立海洋科技博物館籌備處

公務車輛明細表

中華民國99年度

單位：新臺幣千元

車輛數	車輛種類	乘客人數 不含司機	購置 年月	汽缸總排氣量 (立方公分)	油料費			養護費	其 他	備 註
					數量(公升)	單價(元)	金額			
1	現有車輛： 公務轎車	4	87.06	1,997	1,573	27.28	43	50	34	K9-7431。
1	公務轎車	4	95.04	2,378	1,716	27.28	47	17	40	9417-MT。
1	小型貨車	2	87.11	2,835	1,430	27.28	39	50	38	T6-4460。
3	一般公務用機車	1	94.03	246	853	27.28	23	5	5	AF8-182、AF8-183 、AF8-185。
合	計				5,572		152	122	117	

國家教育研究院籌備處
公務車輛明細表

中華民國99年度

單位：新臺幣千元

車輛數	車輛種類	乘客人數 不含司機	購置 年月	汽缸總排氣量 (立方公分)	油料費			養護費	其 他	備 註
					數量(公升)	單價(元)	金額			
	現有車輛：									
1	次於部會首長座車	4	98.04	1,800	1,716	27.28	47	8	51	4098VJ。
1	公務轎車	4	88.06	2,000	1,637	27.28	45	50	51	H9-3405。
1	公務轎車	4	88.06	2,000	1,636	27.28	45	50	52	T7-2488。
1	一般公務用機車	1	87.12	50	36	27.28	1	2	2	
1	一般公務用機車	1	95.3	125	36	27.28	1	2	2	
2	一般公務用機車	1	96.11	125	72	27.28	2	3	4	
1	一般公務用機車	1	97.12	100	36	27.28	1	2	2	
	合 計				5,169		141	117	164	

**國立鳳凰谷鳥園
公務車輛明細表**

中華民國99年度

單位：新臺幣千元

車輛數	車輛種類	乘客人數 不含司機	購置 年月	汽缸總排氣量 (立方公分)	油料費			養護費	其 他	備 註
					數量(公升)	單價(元)	金額			
	現有車輛:									
1	公務轎車		3	95.07	2,000	1,716	27.28	47	24	193502-PW。
1	小型客貨車(8人座)		7	82.10	2,000	0	27.28	0	0	0RE-8245。99/3月汰換
1	小型客貨車(8人座)		7	98.06	2,000	1,716	27.28	47	8	104720-WK。
1	大型貨車		1	87.03	4,214	2,352	25.04	59	30	4R6-585。
1	小型貨車		1	83.10	2,000	0	27.28	0	0	20RG-5490。
2	一般公務用機車		0	80.11	125	0	27.28	0	0	4LHL-007、LHL-010。
3	一般公務用機車		0	82.05	125	0	27.28	0	0	6LIS-043、LIS-042、LIS-041。
1	一般公務用機車		0	82.06	125	0	27.28	0	0	2MKB-542。
2	一般公務用機車		0	84.09	125	0	27.28	0	0	4MMQ-908、MMQ-906。
1	一般公務用機車		0	87.02	125	324	27.28	9	1	2LXI-428。
1	一般公務用機車		0	87.06	125	324	27.28	9	1	2LAY-415。
3	一般公務用機車		0	91.7	125	972	27.28	27	5	6MU2-496、MU2-497、MU2-498。
5	一般公務用機車		0	91.07	125	1,620	27.28	44	8	10MU2-495、MU2-493、MU2-492、MU2-491、MU2-490。
	本年度新增車輛:									
1	小型客貨車(8人座)		7	99.3	2,000	1,430	27.28	39	8	10新購001。99/3月份購買。
	合 計					10,454		280	86	99

**國立臺中圖書館
公務車輛明細表**

中華民國99年度

單位：新臺幣千元

車輛數	車輛種類	乘客人數 不含司機	購置 年月	汽缸總排氣量 (立方公分)	油料費			養護費	其 他	備 註
					數量(公升)	單價(元)	金額			
	現有車輛：									
1	次於部會首長座車	4	96.9	2,400	1,654	27.28	45	25	47	1082-TY。
2	一般公務用機車	1	91.07	125	613	27.28	17	4	8	MU9-931。 MU9-930。
	合 計				2,267		62	29	55	

教育

預算員額： 職員 381 人 技工 3 人
 警察 0 人 駕駛 15 人
 法警 0 人 聘用 51 人 合計： 510 人
 駐衛警 21 人 約僱 18 人
 工友 21 人 駐外雇員 0 人

現有辦公房

中華民國

區分	自有				無償借用		
	單位數	面積	帳面價值	年需修繕費	單位數	面積	年需修繕費
一、辦公房屋	11	8,390.78	56,459	232	2	9,685.57	267
二、機關宿舍		100.83	375	3		97.56	2
1 首長宿舍	1	100.83	375	3	1	97.56	2
2 單房間職務宿舍		-	-	-		-	-
3 多房間職務宿舍		-	-	-		-	-
三、其他	1	840.00	154	23	2	7,425.00	205
合 計		9,331.61	56,988	258		17,208.13	474

預算員額： 職員 150 人 技工 6 人
 警察 0 人 駕駛 10 人
 法警 0 人 聘用 2 人
 駐衛警 0 人 約僱 17 人
 工友 20 人 駐外雇員 0 人

合計： 205 人

教育部中
 現有辦公房

中華民國

區分	自有				無償借用		
	單位數	面積	帳面價值	年需修繕費	單位數	面積	年需修繕費
一、辦公房屋	42	23,334.33	88,467	2,198	-	-	-
二、機關宿舍	66	9,686.76	12,725	785	-	-	-
1 首長宿舍	-	-	-	-	-	-	-
2 單房間職務宿舍	-	-	-	-	-	-	-
3 多房間職務宿舍	66	9,686.76	12,725	785	-	-	-
三、其他	-	-	-	-	-	-	-
合 計		33,021.09	101,192	2,983		-	-

部辦公室

舍明細表

99年度

單位：新臺幣千元，平方公尺

有償租用或借用					合計			
單位數	面積	押金	租金	年需修繕費	面積	押金	租金	年需修繕費
	-	-	-	-	23,334.33	-	-	2,198
	-	-	-	-	9,686.76	-	-	785
	-	-	-	-	-	-	-	-
	-	-	-	-	-	-	-	-
	-	-	-	-	9,686.76	-	-	785
	-	-	-	-	-	-	-	-
	-	-	-	-	33,021.09	-	-	2,983

預算員額： 職員 14 人 技工 0 人
 警察 0 人 駕駛 1 人
 法警 0 人 聘用 2 人 合計： 18 人
 駐衛警 0 人 約僱 0 人
 工友 1 人 駐外雇員 0 人

區分	自有				無償借用		
	單位數	面積	帳面價值	年需修繕費	單位數	面積	年需修繕費
一、辦公房屋	3	8,417.84	218,709	285			-
二、機關宿舍							-
1 首長宿舍							-
2 單房間職務宿舍							-
3 多房間職務宿舍							-
三、其他					1	1.00	-
合 計		8,417.84	218,709	285		1.00	-

博物館籌備處

舍明細表

99年度

單位：新臺幣千元，平方公尺

有償租用或借用					合計			
單位數	面積	押金	租金	年需修繕費	面積	押金	租金	年需修繕費
		-	-	-	8,417.84	-	-	285
		-	-	-	-	-	-	-
		-	-	-	-	-	-	-
		-	-	-	-	-	-	-
		-	-	-	1.00	-	-	-
		-	-	-				
		-	-	-				
		-	-	-				
		-	-	-				
		-	-	-				
		-	-	-	8,418.84	-	-	285

預算員額： 職員 58 人 技工 20 人
 警察 0 人 駕駛 1 人
 法警 0 人 聘用 10 人 合計： 103 人
 駐衛警 0 人 約僱 5 人
 工友 9 人 駐外雇員 0 人

國家教育研
 現有辦公房

中華民國

區分	自有				無償借用		
	單位數	面積	帳面價值	年需修繕費	單位數	面積	年需修繕費
一、辦公房屋		60,546.54	813,752	2,341		-	-
二、機關宿舍		1,594.69	28,594	-		-	-
1 首長宿舍		-	-	-		-	-
2 單房間職務宿舍		1,115.06	21,879	-		-	-
3 多房間職務宿舍		479.63	6,715	-		-	-
三、其他		7.00	817	-		-	-
合 計		62,148.23	843,163	2,341		-	-

究院籌備處

舍明細表

99年度

單位：新臺幣千元，平方公尺

單位數	有償租用或借用				合計			
	面積	押金	租金	年需修繕費	面積	押金	租金	年需修繕費
	-	-	-	-	60,546.54	-	-	2,341
	-	-	-	-	1,594.69	-	-	-
	-	-	-	-	-	-	-	-
	-	-	-	-	1,115.06	-	-	-
	-	-	-	-	479.63	-	-	-
	-	-	-	-	7.00	-	-	-
	-	-	-	-	62,148.23	-	-	2,341

預算員額： 職員 14 人 技工 9 人
 警察 0 人 駕駛 1 人
 法警 0 人 聘用 0 人 合計： 35 人
 駐衛警 0 人 約僱 5 人
 工友 6 人 駐外雇員 0 人

國立鳳凰
現有辦公房

中華民國

區分	自有				無償借用		
	單位數	面積	帳面價值	年需修繕費	單位數	面積	年需修繕費
一、辦公房屋							
二、機關宿舍							
1 首長宿舍							
2 單房間職務宿舍							
3 多房間職務宿舍							
三、其他		7,706.00					
合 計		7,706.00					

- 1.鹿谷鄉大水堀段、地號(648號)、1900平方公尺、鋼鐵RC、貳層、門牌號碼(鹿谷鄉永隆村仁義路大水堀段)。
- 2.鹿谷鄉大水堀段、地號(週邊土地)、34317平方公尺、(建物週邊及環潭土地)。

谷鳥園

舍明細表

99年度

單位：新臺幣千元，平方公尺

有償租用或借用					合計			
單位數	面積	押金	租金	年需修繕費	面積	押金	租金	年需修繕費
	-	-	-	-	-	-	-	-
	-	-	-	-	-	-	-	-
	-	-	-	-	-	-	-	-
	-	-	-	-	-	-	-	-
	36,217.00	-	600	-	43,923.00	-	600	-
	36,217.00	-	600	-	43,923.00	-	600	-

預算員額： 職員 71人 技工 2人
 警察 0人 駕駛 0人
 法警 0人 聘用 5人
 駐衛警 0人 約僱 6人
 工友 8人 駐外雇員 0人

合計： 92人

國立臺中

現有辦公房

中華民國

區分	自有				無償借用		
	單位數	面積	帳面價值	年需修繕費	單位數	面積	年需修繕費
一、辦公房屋		17,738.25	73,810,973	459			-
二、機關宿舍		162.34	270,008	3			-
1 首長宿舍		-	-	-			-
2 單房間職務宿舍		-	-	3			-
3 多房間職務宿舍	3	162.34	270,008	-			-
三、其他		-	-	-			-
合計		17,900.59	74,080,981	462			-

圖書館

舍明細表

99年度

單位：新臺幣千元，平方公尺

有償租用或借用					合計			
單位數	面積	押金	租金	年需修繕費	面積	押金	租金	年需修繕費
-	-	-	-	-	17,738.25	-	-	459
-	-	-	-	-	162.34	-	-	3
-	-	-	-	-	-	-	-	-
-	-	-	-	-	-	-	-	3
-	-	-	-	-	162.34	-	-	-
-	-	-	-	-	-	-	-	-
-	-	-	-	-	17,900.59	-	-	462

教
補助經費
中華民國

補助計畫	計畫起訖年度	補助內容	接受補助機關列入預算年度	補助經費	
				人事費	業務費
合計				29,947,190	19,646,820
1.5120010100 一般行政				-	-
(1)地方教育事務統合視導	01			-	-
[1]補助台北市政府	99-99	地方教育事務統合視導。	99	-	-
[2]補助高雄市政府	99-99		99	-	-
[3]補助臺灣省各縣市	99-99		99	-	-
[4]補助福建省各縣	99-99		99	-	-
(2)學辦反貪倡廉倫理道德宣導活動	02			-	-
[1]補助特種基金	99-99	補助國立大專校院學辦反貪倡廉倫理道德宣導活動。	99	-	-
2.5120010201 高等教育行政及督導				-	4,307,841
(1)學術審議著作審查及設置國家講座	01			-	25,000
[1]補助特種基金	99-99	辦理著作審查及國家講座等遴聘，以提升國內大學學術水準。	99	-	25,000
(2)強化人才培育及產學合作機制	02			-	214,446
[1]補助特種基金	99-99	1.大學多元入學制度研究改善及方案宣導。 2.補助藝術設計人才及推動產學合作加值計畫等專案經費。	99	-	214,446
(3)改善教學研究環境及提升高等教育行政服務品質	03			-	179,520
[1]補助特種基金	99-99	1.輔導改制、新設及資源較缺乏之國立大學強化基礎設施等經費。 2.輔導並協助大學校院進行資源整合或轉型發展等經費。	99	-	179,520
(4)推動大學評鑑制度及提昇大學國際競爭力計畫	04			-	57,000
[1]補助特種基金	99-99	1.推動大學進退場機制，改進大學評鑑制度。 2.辦理「培養多樣性外語人才」及補助「擴大招收外國留學生計畫」。	99	-	57,000
(5)獎勵大學教學卓越第2期計畫	05			-	455,625
[1]補助特種基金	99-99	推動大學「優質特色教學品質提升計畫」，補助大學校院進行教學、學習、課程及資源等面向整體性的品質提升。	99	-	455,625

育部
分析表

99年度

單位：新台幣千元

經 費 之 用 途 分 析				
門 類	資 本	門 類	合 計	
其 他	土 地	營 建 工 程	其 他	
40,343,222	-	323,424	10,306,997	100,567,653
1,350	-	-	-	1,350
950	-	-	-	950
38	-	-	-	38
38	-	-	-	38
798	-	-	-	798
76	-	-	-	76
400	-	-	-	400
400	-	-	-	400
-	-	-	4,338,910	8,646,751
-	-	-	-	25,000
-	-	-	-	25,000
-	-	-	93,324	307,770
-	-	-	93,324	307,770
-	-	-	311,461	490,981
-	-	-	311,461	490,981
-	-	-	1,000	58,000
-	-	-	1,000	58,000
-	-	-	151,875	607,500
-	-	-	151,875	607,500

**教
補助經費**
中華民國

補助計畫	計畫起訖年度	補助內容	接受補助機關列入預算年度	補助經費	
				人事費	業務費
(6)發展國際一流大學及頂尖研究中心計畫	06			-	3,376,250
[1]補助特種基金	99-99	推動發展國際一流大學計畫，發展頂尖系所及設置跨校研究中心計畫，延攬教學研究優異人才計畫、輔導專業產學合作計畫、提升人文社會學科水準及規劃辦理特聘教授、延攬優異研究人才、落實國際學術交流成效。	99	-	3,376,250
3.5120010202 技術職業教育行政及督導				-	16,000
(1)輔導改進技專校院之管理及發展	01			-	16,000
[1]補助特種基金	99-99	調整人才培育重點系所及鼓勵技專校院調整、增設人才培育重點系所、老舊校舍修建工程計畫。	99	-	16,000
(2)產學合作及技職教師研習	02			-	-
[1]補助特種基金	99-99	辦理產學合作及技專校院教師專業實務進修各項研習，持續規劃推動技職體系課程革新。	99	-	-
(3)技職教育行政革新與國際交流及評鑑	03			-	-
[1]補助特種基金	99-99	技職校院辦理國際合作交流及外語教學。	99	-	-
(4)強化技職教育學制及特色	04			-	-
[1]補助特種基金	99-99	輔導技專校院轉型發展，提升技職教育辦學水準，建立技職特色。	99	-	-
(5)獎勵科技校院教學卓越第2期計畫	05			-	-
[1]補助特種基金	99-99	辦理優質特色教學品質提升計畫。	99	-	-
4.5120010203 國立大學校院教學與研究補助				28,570,466	11,999,332
(1)高等教育教學與研究補助經費	01			27,907,536	11,960,373
[1]補助特種基金	99-99	補助實施國立大學校院校務基金制度之各校教學與研究經費。	99	27,907,536	11,960,373
(2)教學醫院學生臨床教學研究與補助	02			662,930	38,959
[1]補助特種基金	99-99	補助國立台灣大學醫學院、國立成功大學醫學院及國立陽明大學附設醫院作業基金臨床教學及研究經費。	99	662,930	38,959

育部
分析表

99年度

單位：新台幣千元

經 費 之 用 途 分 析				
門	資	本	門	合 計
其 他	土 地	營 建 工 程	其 他	
-	-	-	3,781,250	7,157,500
-	-	-	3,781,250	7,157,500
878,253	-	-	540,289	1,434,542
-	-	-	50,501	66,501
-	-	-	50,501	66,501
268,782	-	-	80,788	349,570
268,782	-	-	80,788	349,570
86,727	-	-	23,000	109,727
86,727	-	-	23,000	109,727
122,744	-	-	206,000	328,744
122,744	-	-	206,000	328,744
400,000	-	-	180,000	580,000
400,000	-	-	180,000	580,000
-	-	-	-	40,569,798
-	-	-	-	39,867,909
-	-	-	-	39,867,909
-	-	-	-	701,889
-	-	-	-	701,889

教
補助經費
中華民國

補助計畫	計畫起訖年度	補助內容	接受補助機關列入預算年度	補助	
				人事費	業務費
5.5120010301 中等教育督導及師資培育				-	358,103
(1)辦理國際奧林匹亞競賽及科學教育	01			-	41,150
[1]補助台北市政府	99-99	1.補助國際奧林匹亞獲獎學生各項輔導工作費用。 2.辦理中小學科學教育專案補助。 3.推動高中科學教育活動。 4.辦理高中學生科學研究人才培育計畫。	99	-	4,150
[2]補助高雄市政府	99-99		99	-	2,500
[3]補助臺灣省各縣市	99-99		99	-	12,000
[4]補助福建省各縣	99-99		99	-	300
[5]補助其他中央機關	99-99			-	19,200
[6]補助特種基金	99-99		99	-	3,000
(2)均衡高中教育發展	02			-	22,500
[1]補助台北市政府	99-99	補助相關單位推動高中教育均衡發展相關事項： 1.國中基測及多元入學方案改進宣導。 2.推動高中第二外語鐘點費。 3.補助縣市立高中教學設備修繕工程。 4.辦理高中教育輔導活動。	99	-	2,800
[2]補助高雄市政府	99-99		99	-	1,200
[3]補助臺灣省各縣市	99-99		99	-	9,000
[4]補助其他中央機關	99-99			-	9,500
(3)健全師資培育	03			-	237,462
[1]補助台北市政府	99-99	教育部補助師資培育之大學落實教育實習輔導工作作業原則、教育部補助師資培育之大學發展卓越師資培育作業要點、教育部卓越師資培育獎學金試辦計畫。	99	-	10,000
[2]補助特種基金	99-99		99	-	227,462
(4)教師在職進修	04			-	56,991
[1]補助台北市政府	99-99	1.建立教師進修研習體系、維運全國教師在職進修資訊網，補助師資培育大學、直轄市及縣市政府辦理高中教師在職進修。 2.補助師資培育之大學辦理學術研	99	-	7,100

育部
分析表

99年度

單位：新台幣千元

經 費 之 用 途 分 析					
門	資 本			門	合 計
其 他	土 地	營 建 工 程	其 他		
-	-	-	147,600	-	505,703
-	-	-	-	-	41,150
-	-	-	-	-	4,150
-	-	-	-	-	2,500
-	-	-	-	-	12,000
-	-	-	-	-	300
-	-	-	-	-	19,200
-	-	-	-	-	3,000
-	-	-	109,000	-	131,500
-	-	-	-	-	2,800
-	-	-	-	-	1,200
-	-	-	109,000	-	118,000
-	-	-	-	-	9,500
-	-	-	22,600	-	260,062
-	-	-	1,000	-	11,000
-	-	-	-	-	249,062
-	-	-	21,600	-	72,991
-	-	-	16,000	-	7,500
-	-	-	400	-	

**教
補助經費**

中華民國

補助計畫	計畫起訖年度	補助內容	接受補助機關列入預算年度	補助經費	
				人事費	業務費
		討會。			
		3.補助師資培育大學落實地方教育輔導工作。			
[2]補助高雄市政府	99-99		99	-	2,600
[3]補助臺灣省各縣市	99-99		99	-	18,460
[4]補助福建省各縣	99-99		99	-	1,200
[5]補助其他中央機關	99-99			-	4,749
[6]補助特種基金	99-99		99	-	22,882
6.5120010302				534,910	555,646
中等教育管理					
(1)特殊教育與教師進修登記	03			15,000	2,090
[1]補助臺灣省各縣市	99-99	補助高雄縣立特教學校，台北縣、新竹市、台東縣、屏東縣政府所轄高中職設特教班開班及交通車租金等部分費用。	99	15,000	1,900
[2]補助特種基金	99-99	1.補助身心障礙學生12年就學安置及高級中等學校特教輔導等經費。	99	-	190
		2.補助國立高中職特教學校改善無障礙環境經費。			
(2)高級中學管理	04			-	78,540
[1]補助台北市政府	99-99	1.補助公私立高中職教師專業發展計畫。	99	-	-
		2.推動高中職學生學習扶助方案。			
		3.推動高中拔尖計畫，建立優質高中經費。			
[2]補助高雄市政府	99-99	1.補助公私立高中職教師專業發展計畫。	99	-	-
		2.補助推動高中職學生學習扶助方案。			
		3.推動高中拔尖計畫，建立優質高中經費。			
		4.辦理國中基本學力測驗印卷等試務工作。			
[3]補助臺灣省各縣市	99-99	1.補助公私立高中職教師專業發展計畫。	99	-	-
		2.推動高中職學生學習扶助方案。			
		3.推動高中拔尖計畫，建立優質高中經費。			
		4.推動高中均質化補助辦理相關業			

育部
分析表

99年度

單位：新台幣千元

經 費 之 用 途				分 析	
門 類	資 本	門 類	合 計		
其 他	土 地	營 建 工 程	其 他		
-	-	-	400	3,000	
-	-	-	8,400	26,860	
-	-	-	800	2,000	
-	-	-	-	4,749	
-	-	-	6,000	28,882	
485,921	-	218,924	638,030	2,433,431	
86,545	-	50,000	27,167	180,802	
3,500	-	-	500	20,900	
83,045	-	50,000	26,667	159,902	
368,518	-	-	270,620	717,678	
20,000	-	-	14,000	34,000	
49,800	-	-	9,000	58,800	
64,500	-	-	61,850	126,350	

教
助
經
費
中華民國

補助計畫	計畫起訖年度	補助內容	接受補助機關列入預算年度	補助	
				經常	非常
				人	費
				事	業
				務	費
[4]補助其他中央機關	99-99	務及充實相關設備。 1.補助外交小尖兵選拔、多元課程選修鐘點費及高中課程教學之相關活動。		-	-
[5]補助特種基金	99-99	1.補助高中職教師專業發展計畫。 2.推動高中拔尖計畫，建立優質高中經費。 3.推動高中均質化補助辦理相關業務及充實相關設備。 4.補助推動高中職學生學習扶助方案經費。 5.補助原住民學生人數符合規定之學校教學設備。 6.補助原住民學生人數符合規定之學校輔導鐘點費。 7.僑生輔導及基本學科課業輔導鐘點費。 8.補助外交小尖兵選拔，多元課程選修鐘點費及高中課程教學之相關活動。 9.補助辦理增進國際視野相關活動。 10.辦理高中評鑑及私立高中委請會計師財務查核。	99	-	78,540
(3)高級職校管理	05			519,910	349,520
[1]補助台北市政府	99-99	1.高職優質化補助方案。 2.實用技能學程開班。 3.辦理輪調式建教合作。 4.產業特殊需求類科與特殊地區高中職免試入學。 5.推動高中職社區化方案。 6.辦理全國技藝競賽及技能檢定。	99	8,400	27,070
[2]補助高雄市政府	99-99	1.高職優質化補助方案。 2.實用技能學程開班。 3.辦理輪調式建教合作。 4.產業特殊需求類科與特殊地區高中職免試入學。 5.推動高中職社區化方案。 6.辦理全國技藝競賽及技能檢定。	99	40,400	29,785
[3]補助臺灣省各縣市	99-99	1.辦理綜合高中相關經費。	99	8,195	7,732

育部
分析表

99年度

單位：新台幣千元

經 費 之 用 途 分 析				
門	資	本	門	合
其 他	土 地	營 建 工 程	其 他	計
740	-	-	-	740
233,478	-	-	185,770	497,788
30,858	-	-	340,243	1,240,531
4,500	-	-	14,005	53,975
12,800	-	-	17,075	100,060
1,000	-	-	5,687	22,614

教
助
經
費
中華民國

補助計畫	計畫起訖年度	補助內容	接受補助機關列入預算年度	補助經費	
				人事費	業務費
[4]補助福建省各縣	99-99	2.高職優質化補助方案。 3.產業特殊需求類科與特殊地區高中職免試入學。 4.補助各縣市學生校外生活輔導委員會執行轄內中等學校學生校外生活輔導工作。 補助金門縣校外生活輔導委員會執行轄內中等學校學生校外生活輔導工作。	99	196	61
[5]補助其他中央機關	99-99	1.推動高級中等學校教育旅行計畫經費。 2.推動高中職均質化方案各項行政措施及充實或改善教學設備。 3.推動技藝教育相關經費、實用技能學程開班及設備維護等。 4.辦理建教合作及實用技能學程獎勵設備費。		2,849	2,350
[6]補助特種基金	99-99	1.推動高級中等學校教育旅行計畫經費。 2.辦理多元入學統一發作業等相關經費。 3.推動綜合高中方案教改各項措施。 4.推動高中職均質化方案各項行政措施、充實或改善教學設備。 5.高職優質化補助方案相關經費。 6.職業類科教師赴公民營機構研習經費。 7.推動技藝教育相關經費、實用技能學程開班及設備維護等。 8.產業特殊需求類科與特殊地區高中職免試入學補助經費。 9.薦輔分發、實用技能學程作業及宣導經費。 10.辦理建教合作及實用技能學程獎勵設備費。 11.辦理全國技藝競賽及技能檢定。 12.創造力教學及競賽活動經費。 13.辦理全國童軍大露營及各類科	99	459,870	282,522

育部
分析表

99年度

單位：新台幣千元

經 費 之 用 途 分 析				
門 類	資 本	本 金	門 類	合 計
其 他	土 地	營 建 工 程	其 他	
-	-	-	-	257
530	-	-	2,576	8,305
12,028	-	-	300,900	1,055,320

**教
補助經費**
中華民國

補助計畫	計畫起訖年度	補助內容	接受補助機關列入預算年度	補助經費	
				人事費	業務費
(4)地方及進修教育管理	06	教師進修等。 14.補助各縣市聯絡處推展高級中等學校學生國防通識教育與安全維護之行政維持、督導及校安中心作業等經費。		-	125,496
[1]補助台北市政府	99-99	1.辦理補習班公共安全輔導。 2.高中職及特殊學校投保場所公共意外責任保險之保險費。 3.補助高中職原住民族學生學雜費減免。	99	-	10,600
[2]補助高雄市政府	99-99	1.辦理補習班公共安全輔導。 2.高中職及特殊學校投保場所公共意外責任保險之保險費。 3.補助高中職原住民族學生學雜費減免。	99	-	6,410
[3]補助臺灣省各縣市	99-99	1.辦理補習班公共安全輔導。 2.辦理國民中小學及幼稚園教師介聘作業。	99	-	7,880
[4]補助福建省各縣	99-99	辦理補習班公共安全輔導。	99	-	50
[5]補助其他中央機關	99-99	1.補助國立高級中等學校辦理第二專長教育班研習。 2.補助國立高級中等學校加強交通安全環境。 3.充實藝術欣賞與學生參加全國四項比賽交通費及膳雜費，藝文團隊研習、展演及師生康樂輔導、休閒、社團活動。 4.補助國立高級中等學校辦理領袖人才培育活動。		-	5,624
[6]補助特種基金	99-99	1.充實藝術欣賞與學生參加全國四項比賽交通費及膳雜費，藝文團隊研習、展演及師生康樂輔導、休閒、社團活動。 2.辦理學校運動團隊、校內班際比賽、體育育樂營、校際體育活動、訓練經費、學生幹部訓練及體育班等。 3.辦理體育班及培育優秀運動選手基本需求經費。	99	-	94,932

育部
分析表

99年度

單位：新台幣千元

經 費 之 用 途 分 析					
門	資 本			門	合 計
其 他	土 地	營 建 工 程	其 他		
-	-	-	-	-	125,496
-	-	-	-	-	10,600
-	-	-	-	-	6,410
-	-	-	-	-	7,880
-	-	-	-	-	50
-	-	-	-	-	5,624
-	-	-	-	-	94,932

教
補助經費

中華民國

補助計畫	計畫起訖年度	補助內容	接受補助機關列入預算年度	補助經費	
				經常	
				人事費	業務費
(5)建校與修建及設備	07	4.辦理游泳學習營，外租游泳池實施游泳教學等。 5.辦理衛生教育宣導工作、餐飲管理、食品販售管理、環保教育、師生安全教育與急救訓練推廣等。 6.高中職及特殊學校投保場所公共意外責任保險之保險費。 7.補助高中職原住民族學生學雜費減免。			
[1]補助特種基金	99-99	補助國立高級中等學校延續性工程及老舊建物汰建工程等所需經費。	99	-	-
7.5120010304 國立高級中等學校教學與訓練補助	01				
(1)國立高級中等學校教學與研究補助					
[1]補助特種基金	99-99	補助已納入「國立高級中等學校校務基金」運作之178所國立高中職所需一般教學與研究經費。	99	-	-
8.5120010401 國民教育行政及督導	01				
(1)國民中小學基本需求					
[1]補助台北市政府	99-99	辦理國民中小學教科書審查及部編本試教，推動國民教育課程與教學、教師研習，精進教學品質，建置學生學習成就評量資料庫，整建國民中小學校舍及充實設備，補助離島地區學校學生書籍費、雜費及交通費，離島地區國民教育建設，推展本土教育，推動藝術與人文領域教學並改善其師資，推動國民中小學閱讀計畫及充實圖書設備，辦理教師教學卓越獎，參加2010年國際國中生科學奧林匹亞競賽，辦理攜手計畫課後扶助方案以及鼓勵家長參與教育等。	99	-	-
[2]補助高雄市政府	99-99		99	-	-
[3]補助臺灣省各縣市	99-99		99	-	-
[4]補助福建省各縣	99-99		99	-	-

育部
分析表

99年度

單位：新台幣千元

經 費 之 用 途 分 析				
門	資	本	門	合
其 他	土 地	營 建 工 程	其 他	計
-	-	168,924	-	168,924
-	-	168,924	-	168,924
30,074,365	-	-	-	30,074,365
30,074,365	-	-	-	30,074,365
30,074,365	-	-	-	30,074,365
7,035,122	-	-	2,662,251	9,697,373
2,111,727	-	-	1,254,981	3,366,708
87,112	-	-	41,776	128,888
72,520	-	-	285,482	358,002
1,895,454	-	-	819,833	2,715,287
48,141	-	-	107,890	156,031

**教
補助經費**
中華民國

補 助 計 畫	計 畫 起 訖 年 度	補 助 內 容	接 受 補 助 機 關 列 入 預 算 年 度	補 助	
				經 常	
				人 事 費	業 務 費
[5]補助其他中央機關	99-99			-	-
(2)推動精緻國民教育計畫	02			-	-
[1]補助台北市政府	99-99	1.推動精緻國教方案，改善國中小教育環境，充實教學設備，校園安全環境維護及改善，發展特色學校與閒置校舍空間活化利用，提升國教品質。 2.補助各縣市提升國小教師員額編制、增置偏遠與小校國中教師員額及教學人力所需人事費。	99	-	-
[2]補助高雄市政府	99-99		99	-	-
[3]補助臺灣省各縣市	99-99		99	-	-
[4]補助福建省各縣	99-99		99	-	-
[5]補助其他中央機關	99-99			-	-
(3)發展並健全幼稚教育	04			-	-
[1]補助台北市政府	99-99	補助幼兒就讀公立幼稚園，補助地方政府增設幼稚園，充實或改善幼稚園教學環境及設備，辦理課後留園，輔導及查察，課程與教材研發，教學正常化，親職教育，教保人員專業成長，推動幼托整合政策，以及其他相關幼兒教育事項等經費。	99	-	-
[2]補助高雄市政府	99-99		99	-	-
[3]補助臺灣省各縣市	99-99		99	-	-
[4]補助福建省各縣	99-99		99	-	-
[5]補助特種基金	99-99		99	-	-
(4)推動教育優先區計畫	05			-	-
[1]補助台北市政府	99-99	1.推動教育優先區計畫：(1)推展親職教育活動，(2)補助文化資源不利地區學校學習輔導，(3)補助文化資源不利地區學校發展教育特色，(4)修繕偏遠或離島地區師生宿舍，(5)充實學校基本教學設備。 2.補助國民小學弱勢學生兒童課後照顧服務費用。 3.辦理外籍及大陸配偶子女教育。	99	-	-
[2]補助高雄市政府	99-99		99	-	-
[3]補助臺灣省各縣市	99-99		99	-	-

育部
分析表

99年度

單位：新台幣千元

經 費 之 用 途 分 析				
門	資	本	門	合
其 他	土 地	營 建 工 程	其 他	計
8,500	-	-	-	8,500
1,263,000	-	-	542,500	1,805,500
65,335	-	-	5,500	70,835
40,828	-	-	54,940	95,768
1,130,782	-	-	461,060	1,591,842
24,055	-	-	21,000	45,055
2,000	-	-	-	2,000
2,745,895	-	-	602,000	3,347,895
215,628	-	-	60,000	275,628
175,700	-	-	40,000	215,700
2,342,815	-	-	499,000	2,841,815
7,752	-	-	3,000	10,752
4,000	-	-	-	4,000
540,740	-	-	222,030	762,770
17,930	-	-	1,100	19,030
31,850	-	-	1,700	33,550
470,960	-	-	215,230	686,190

教
補助經費

中華民國

補助計畫	計畫起訖年度	補助內容	接受補助機關列入預算年度	補助	
				經常	非常
				人事費	業務費
[4]補助福建省各縣	99-99		99	-	-
(5)推動國民中小學英語教學計畫	06			-	-
[1]補助高雄市政府	99-99	補助辦理弱勢學生英語學習活動，提昇英語教學師資、觀摩座談、研討會及輔導評鑑，國小英語教學師資準備及設備充實，引進外籍英語教師等事項。	99	-	-
[2]補助臺灣省各縣市	99-99		99	-	-
[3]補助福建省各縣	99-99		99	-	-
(6)推動國中技藝教育	07			-	-
[1]補助台北市政府	99-99	推動國民中學生涯發展教育，國三學生選習技藝教育課程與專案編班所需之鐘點費、材料費、交通費、保險費等，並規劃辦理技藝競賽及落實國中生涯發展教育活動等所需之相關經費。	99	-	-
[2]補助高雄市政府	99-99		99	-	-
[3]補助臺灣省各縣市	99-99		99	-	-
[4]補助福建省各縣	99-99		99	-	-
9.5120010501				-	15,000
社會教育行政及督導					
(1)推動終身教育及資訊網路教育	01			-	-
[1]補助台北市政府	99-99	結合中央機關、學校、社教館所、直轄市、各縣市共同推動終身教育及資訊網路教育，辦理相關社教機構評鑑、成長研習活動，並補助社教機構配合教育政策，於社區中推展並辦理相關終身學習活動經費；協助社教機構辦理服務評鑑，並提供數位化、普及化與多樣性的展演計畫；暨改善社教機構之設施及設備；另結合學校、社教機構、民間團體推廣藝術教育活動。	99	-	-
[2]補助高雄市政府	99-99		99	-	-
[3]補助臺灣省各縣市	99-99		99	-	-
[4]補助福建省各縣	99-99		99	-	-
[5]補助其他中央機關	99-99			-	-
(2)加強輔導成人教育活動	02			-	-
[1]補助臺灣省各縣市	99-99	結合直轄市及各縣市共同輔導成人教育活動。	99	-	-

育部
分析表

99年度

單位：新台幣千元

經 費 之 用 途 分 析				
門	資	本	門	合
其 他	土 地	營 建 工 程	其 他	計
20,000	-	-	4,000	24,000
27,760	-	-	40,740	68,500
-	-	-	900	900
24,960	-	-	38,780	63,740
2,800	-	-	1,060	3,860
346,000	-	-	-	346,000
19,530	-	-	-	19,530
21,119	-	-	-	21,119
302,151	-	-	-	302,151
3,200	-	-	-	3,200
673,457	-	-	63,950	752,407
94,724	-	-	10,850	105,574
1,500	-	-	300	1,800
1,800	-	-	300	2,100
35,422	-	-	8,350	43,772
1,800	-	-	-	1,800
54,202	-	-	1,900	56,102
14,735	-	-	-	14,735
14,735	-	-	-	14,735

**教
補助經費**
中華民國

補 助 計 畫	計 畫 起 訖 年 度	補 助 內 容	接受補助 機關列入 預算年度	補 助	
				經 常	特 種
				人 事 費	業 務 費
(3)推行家庭教育	03			-	-
[1]補助台北市政府	99-99	推展全國性家庭教育工作，結合社教機構、民間團體與國民中小學辦理家庭教育及外籍配偶教育活動。	99	-	-
[2]補助高雄市政府	99-99		99	-	-
[3]補助臺灣省各縣市	99-99		99	-	-
[4]補助福建省各縣	99-99		99	-	-
[5]補助特種基金	99-99		99	-	-
(4)加強輔導社教活動	04			-	-
[1]補助台北市政府	99-99	1.老人教育2.婦女教育3.童軍教育 4.消費者保護教育5.辦理社區大學	99	-	-
[2]補助高雄市政府	99-99		99	-	-
[3]補助臺灣省各縣市	99-99		99	-	-
[4]補助福建省各縣	99-99		99	-	-
[5]補助其他中央機關	99-99		99	-	-
[6]補助特種基金	99-99		99	-	-
(5)推行語文教育	05			-	-
[1]補助台北市政府	99-99	輔導縣市政府、大專校院及民間團體辦理閩南語、客家語、原住民族語言及一般語文教育相關推廣活動	99	-	-
[2]補助高雄市政府	99-99		99	-	-
[3]補助臺灣省各縣市	99-99		99	-	-
[4]補助福建省各縣	99-99		99	-	-
[5]補助特種基金	99-99		99	-	-
(6)建立終身學習推動組織	07			-	-
[1]補助其他中央機關	99-99	建立終身學習推動組織費用，並改善社教機構之設施及設備。		-	-
(7)推動社區教育	08			-	15,000
[1]補助臺灣省各縣市	99-99	推動社區教育及規劃建置成人教育專業人員培育機制。	99	-	-
[2]補助其他中央機關	99-99			-	-
[3]補助特種基金	99-99		99	-	15,000
(8)輔導文教基金會及相關團體	09			-	-
[1]補助其他中央機關	99-99	輔導本部主管之基金會業務健全運作。		-	-
10.5120010600				-	454,038
學校體育與衛生教育					
(1)加強學校體育活動及教學發展	01			-	296,430

育部
分析表

99年度

單位：新台幣千元

經 費 之 用 途 分 析					
門	本			門	合 計
其 他	土 地	營 建 工 程	其 他		
208,000	-	-	4,200		212,200
2,100	-	-	100		2,200
2,100	-	-	100		2,200
196,100	-	-	4,000		200,100
5,700	-	-	-		5,700
2,000	-	-	-		2,000
323,900	-	-	32,000		355,900
33,350	-	-	650		34,000
8,450	-	-	550		9,000
266,000	-	-	30,000		296,000
4,200	-	-	800		5,000
1,900	-	-	-		1,900
10,000	-	-	-		10,000
15,500	-	-	-		15,500
500	-	-	-		500
500	-	-	-		500
13,200	-	-	-		13,200
1,000	-	-	-		1,000
300	-	-	-		300
2,898	-	-	13,300		16,198
2,898	-	-	13,300		16,198
12,750	-	-	3,600		31,350
8,950	-	-	3,600		12,550
3,800	-	-	-		3,800
-	-	-	-		15,000
950	-	-	-		950
950	-	-	-		950
2,800	-	-	518,700		975,538
-	-	-	474,500		770,930

教
補助經費

中華民國

補助計畫	計畫起訖年度	補助內容	接受補助機關列入預算年度	補助	
				經常	非常
				人事費	業務費
[1]補助台北市政府	99-99	補助辦理運動聯賽、體育活動及充實體育設備。	99	-	12,000
[2]補助高雄市政府	99-99		99	-	12,000
[3]補助臺灣省各縣市	99-99		99	-	204,000
[4]補助福建省各縣	99-99		99	-	13,265
[5]補助其他中央機關	99-99		99	-	-
[6]補助特種基金	99-99		99	-	55,165
(2)促進學校學生健康計畫	02			-	131,990
[1]補助台北市政府	99-99	辦理各項健康促進活動、改善校園環境與充實健康中心設施、提供健康服務、研究與發展等。	99	-	2,500
[2]補助高雄市政府	99-99		99	-	2,500
[3]補助臺灣省各縣市	99-99		99	-	92,390
[4]補助福建省各縣	99-99		99	-	5,600
[5]補助其他中央機關	99-99		99	-	-
[6]補助特種基金	99-99		99	-	29,000
(3)推動學生健康體位計畫	03			-	6,200
[1]補助台北市政府	99-99	辦理各項校園傳染病教育宣導活動，強化校園環境衛生安全監測。	99	-	800
[2]補助高雄市政府	99-99		99	-	800
[3]補助臺灣省各縣市	99-99		99	-	1,400
[4]補助福建省各縣	99-99		99	-	200
[5]補助其他中央機關	99-99		99	-	-
[6]補助特種基金	99-99		99	-	3,000
(4)一人一運動及一校一團隊	04			-	12,800
[1]補助台北市政府	99-99	補助辦理班際、校際體育活動及充實體育器材。	99	-	300
[2]補助高雄市政府	99-99		99	-	300
[3]補助臺灣省各縣市	99-99		99	-	2,000
[4]補助福建省各縣	99-99		99	-	200
[5]補助其他中央機關	99-99		99	-	-
[6]補助特種基金	99-99		99	-	10,000
(5)學校特殊體育活動及教學發展	05			-	6,618
[1]補助台北市政府	99-99	辦理身心障礙運動績優選手訓練、補助辦理特殊體育活動及充實體育設備。	99	-	500
[2]補助高雄市政府	99-99		99	-	200
[3]補助臺灣省各縣市	99-99		99	-	2,100
[4]補助福建省各縣	99-99		99	-	200
[5]補助其他中央機關	99-99		99	-	-

育部
分析表

99年度

單位：新台幣千元

經 費 之 用 途 分 析				
門	資	本	門	合
其 他	土 地	營 建 工 程	其 他	計
-	-	-	21,000	33,000
-	-	-	21,000	33,000
-	-	-	325,600	529,600
-	-	-	11,400	24,665
-	-	-	-	-
-	-	-	95,500	150,665
-	-	-	21,000	152,990
-	-	-	500	3,000
-	-	-	-	-
-	-	-	500	3,000
-	-	-	18,200	110,590
-	-	-	800	6,400
-	-	-	-	-
-	-	-	1,000	30,000
-	-	-	-	6,200
-	-	-	-	800
-	-	-	-	800
-	-	-	-	1,400
-	-	-	-	200
-	-	-	-	-
-	-	-	-	3,000
2,800	-	-	12,400	28,000
300	-	-	300	900
-	-	-	-	-
300	-	-	300	900
2,000	-	-	4,000	8,000
200	-	-	200	600
-	-	-	-	-
-	-	-	7,600	17,600
-	-	-	10,800	17,418
-	-	-	1,300	1,800
-	-	-	-	-
-	-	-	1,300	1,500
-	-	-	5,000	7,100
-	-	-	200	400
-	-	-	-	-

教
補助經費
中華民國

補助計畫	計畫起訖年度	補助內容	接受補助機關列入預算年度	補助經費	
				人事費	業務費
[6]補助特種基金	99-99		99	-	3,618
11.5120010701				-	474,598
學生事務與輔導					
(1)學生事務行政與督導	01			-	59,267
[1]補助台北市政府	99-99	強化各級學校學務(訓導)行政及大專校院經費、辦理學校人權、法治及品德教育、正向管教、推動公民教育實踐、辦理大專社團服務志工。	99	-	2,837
[2]補助高雄市政府	99-99		99	-	2,324
[3]補助臺灣省各縣市	99-99		99	-	27,807
[4]補助福建省各縣	99-99		99	-	1,001
[5]補助其他中央機關	99-99			-	8,500
[6]補助特種基金	99-99		99	-	16,798
(2)學生輔導	02			-	395,067
[1]補助台北市政府	99-99	推動學生輔導、生命教育、生涯輔導及國民教育階段中輟生復學輔導工作。	99	-	18,046
[2]補助高雄市政府	99-99		99	-	31,201
[3]補助臺灣省各縣市	99-99		99	-	331,362
[4]補助福建省各縣	99-99		99	-	5,458
[5]補助其他中央機關	99-99			-	3,000
[6]補助特種基金	99-99		99	-	6,000
(3)性別平等教育	03			-	20,264
[1]補助台北市政府	99-99	依據性別平等教育法積極推動兩性平等教育工作。	99	-	793
[2]補助高雄市政府	99-99		99	-	757
[3]補助臺灣省各縣市	99-99		99	-	15,214
[4]補助福建省各縣	99-99		99	-	900
[5]補助其他中央機關	99-99			-	1,000
[6]補助特種基金	99-99		99	-	1,600
12.5120010703				-	46,395
學生國防教育與安全維護					
(1)學生國防教育推展與校園安全維護	01			-	46,395
[1]補助台北市政府	99-99	1.補助大專校院設立校園安全及全民國防教育資源中心。 2.補助及獎勵大專校院辦理推展全民國防教育活動。 3.補助政府機關、各級學校及各縣	99	-	2,572

育部
分析表

99年度

單位：新台幣千元

經 費 之 用 途 分 析					
門	資 本			門	合 計
其 他	土 地	營 建 工 程	其 他		
-	-	-	3,000	-	6,618
-	-	-	7,000	-	481,598
-	-	-	-	-	59,267
-	-	-	-	-	2,837
-	-	-	-	-	2,324
-	-	-	-	-	27,807
-	-	-	-	-	1,001
-	-	-	-	-	8,500
-	-	-	-	-	16,798
-	-	-	7,000	-	402,067
-	-	-	200	-	18,246
-	-	-	1,000	-	32,201
-	-	-	5,800	-	337,162
-	-	-	-	-	5,458
-	-	-	-	-	3,000
-	-	-	-	-	6,000
-	-	-	-	-	20,264
-	-	-	-	-	793
-	-	-	-	-	757
-	-	-	-	-	15,214
-	-	-	-	-	900
-	-	-	-	-	1,000
-	-	-	-	-	1,600
-	-	-	712	-	47,107
-	-	-	712	-	47,107
-	-	-	-	-	2,572

教
補助經費
中華民國

補助計畫	計畫起訖年度	補助內容	接受補助機關列入預算年度	補助	
				經常	
				人事費	業務費
		市聯絡處辦理全民國防精神教育有關之活動。			
		4.補助及辦理各級學校(含幼稚園)參與國慶及總統府前升降旗慶典活動。			
		5.補助大專校院推展校園學習心肺復甦術知能研習。			
		6.補助各縣市聯絡處維護校園安全工作經費，補助各縣市政府結合社政、警政、衛政等資源，加強建構國中、小校園三級預防安全維護網絡暨辦理高關懷學生教育活動。			
		7.補助各縣市政府培訓學生藥物濫用防制種子師資，辦理學生拒煙、反毒及愛滋病防治等宣教活動，補助各縣市聯絡處辦理春暉專案工作。			
		8.補助各縣市聯絡處執行教育服務役役男服勤管理、在職訓練暨輔導考核工作，補助外、離島教育服務役役男休假交通費補助及教育服務役役男春節獎助金。			
[2]補助高雄市政府	99-99		99	-	2,894
[3]補助臺灣省各縣市	99-99		99	-	7,795
[4]補助其他中央機關	99-99			-	16,284
[5]補助特種基金	99-99		99	-	16,850
13.5120010901				14,250	45,000
一般教育推展					
(1)校園安全衛生設施改善及永續發展人才培訓	01				
[1]補助台北市政府	99-99	國立大專校院安全衛生設施改善，辦理學校安全衛生管理人員研習等。	99	-	-
[2]補助高雄市政府	99-99		99	-	-
[3]補助臺灣省各縣市	99-99		99	-	-
[4]補助福建省各縣	99-99		99	-	-
[5]補助其他中央機關	99-99			-	-
[6]補助特種基金	99-99		99	-	-
(2)學校及館所實驗廢污共同管理中	02				40,000

育部
分析表

99年度

單位：新台幣千元

經 費 之 用 途 分 析					
門	資 本			門	合 計
其 他	土 地	營 建 工 程	其 他		
-	-	-	-	-	2,894
-	-	-	-	-	7,795
-	-	-	-	712	16,996
-	-	-	-	-	16,850
105,136	-	-	-	147,035	311,421
19,450	-	-	-	5,425	24,875
1,000	-	-	-	1,000	2,000
1,000	-	-	-	1,000	2,000
13,500	-	-	-	-	13,500
1,000	-	-	-	-	1,000
950	-	-	-	1,425	2,375
2,000	-	-	-	2,000	4,000
-	-	-	-	-	40,000

教
補助經費
中華民國

補助計畫	計畫起訖年度	補助內容	接受補助機關列入預算年度	補助	
				經常	
				人事費	業務費
心營運					
[1]補助特種基金	99-99	國立成功大學環境資源研究管理中心操作及維護成本。	99	-	40,000
(3)永續校園推廣計畫	03				
[1]補助台北市政府	99-99	永續校園推廣計畫。	99	-	-
[2]補助高雄市政府	99-99		99	-	-
[3]補助臺灣省各縣市	99-99		99	-	-
[4]補助福建省各縣	99-99		99	-	-
[5]補助其他中央機關	99-99			-	-
(4)推動落實地方教育發展基金運作	04			14,250	5,000
[1]補助臺灣省各縣市	99-99	為輔導各縣市政府落實地方教育發展基金運作，達成教育經費專款專用目標，推動基金成立附屬單位預算，編列補助試辦之縣市政府獎勵金及開辦費等。	99	14,250	5,000
[2]補助福建省各縣	99-99		99	-	-
(5)推展一般教育與編印文教科刊	05				
[1]補助其他中央機關	99-99	檔案法自民國91年1月1日正式施行，檔案管理局於民國91年設置「機關檔案管理金檔獎」，並在92年辦理第1屆評獎活動。目的在於鼓勵各機關積極配合檔案管理新制的落實，藉此表彰績效卓越之機關，樹立現代檔案管理之最佳標竿。本部積極輔導所屬機關學校改善檔案典藏環境、提升檔案管理效能，訂定「教育部獎助所屬機關學校檔案管理經費使用要點」。為獎勵檔案管理作業成績優及榮獲金檔獎之機關學校，每年擇優酌予獎助各機關學校最高100萬元，以精進檔案管理作業績效。		-	-
[2]補助特種基金	99-99		99	-	-
(6)人事行政管理與財務輔導	06				
[1]補助特種基金	99-99	補助所屬公立大專校院辦理兩岸高等學校人事法制研討會。	99	-	-
14.5120010902				207,400	375,990
特殊教育推展					
(1)加強推廣資優教育	01			3,400	8,300
[1]補助台北市政府	99-99	補助縣市政府推動多元資優教育方	99	100	400

育部
分析表

99年度

單位：新台幣千元

經 費 之 用 途 分 析				
門	資	本	門	合
其 他	土 地	營 建 工 程	其 他	計
-	-	-	-	40,000
7,221	-	-	59,675	66,896
1,250	-	-	2,500	3,750
1,250	-	-	2,500	3,750
1,796	-	-	52,275	54,071
1,500	-	-	500	2,000
1,425	-	-	1,900	3,325
75,500	-	-	80,750	175,500
65,000	-	-	73,750	158,000
10,500	-	-	7,000	17,500
2,765	-	-	1,185	3,950
665	-	-	285	950
2,100	-	-	900	3,000
200	-	-	-	200
200	-	-	-	200
193,212	-	-	167,555	944,157
3,400	-	-	-	15,100
100	-	-	-	600

教
補助經費
中華民國

補助計畫	計畫起訖年度	補助內容	接受補助機關列入預算年度	補助	
				人事費	業務費
		案及藝術才能班設備費。			
[2]補助高雄市政府	99-99		99	100	400
[3]補助臺灣省各縣市	99-99		99	3,000	6,700
[4]補助福建省各縣	99-99		99	200	800
(2)加強身心障礙學生教育	02			204,000	367,690
[1]補助台北市政府	99-99	補助直轄市與縣立特教學校及高職特教班、資源中心，加強專業人員特教服務，辦理國民教育階段特教，輔導大專身心障礙學生，獎勵辦理學前身心障礙教育，辦理特教研習，加強鑑輔會及特教學生通報系統，補助學前幼兒教育經費及學生學習輔具，獎勵大專校院招收身心障礙學生。	99	15,000	30,000
[2]補助高雄市政府	99-99		99	10,000	22,000
[3]補助臺灣省各縣市	99-99		99	150,000	250,000
[4]補助福建省各縣	99-99		99	4,000	8,000
[5]補助特種基金	99-99		99	25,000	57,690
15.5120010903				10,090	20,225
原住民教育推展					
(1)辦理原住民教育	03			10,090	20,225
[1]補助台北市政府	99-99	1.建立原住民教育體系。 2.改進原住民師資培育。 3.建立原住民學生生活與教育輔導體系。 4.強化原住民教育課程與教學。 5.強化原住民體育與教學活動。 6.辦理原住民親職教育與社會教育。	99	500	500
[2]補助高雄市政府	99-99		99	600	3,000
[3]補助臺灣省各縣市	99-99		99	-	6,500
[4]補助其他中央機關	99-99			500	2,510
[5]補助特種基金	99-99		99	8,490	7,715
16.5120010904				-	192,040
教育與學術資訊管理及發展					
(1)網路學習發展計畫	01			-	11,000
[1]補助其他中央機關	99-99	配合網路學習，補助部屬館所發展具特色之主題資料及學校進行遠距教學。		-	11,000
(2)全國學術電腦資訊服務及建構大	02			-	57,000

育部
分析表

99年度

單位：新台幣千元

經 費 之 用 途 分 析					
門	資 本			門	合 計
其 他	土 地	營 建 工 程	其 他		
100	-	-	-	-	600
3,000	-	-	-	-	12,700
200	-	-	-	-	1,200
189,812	-	-	-	167,555	929,057
20,761	-	-	-	11,249	77,010
10,920	-	-	-	6,763	49,683
128,541	-	-	-	72,743	601,284
4,590	-	-	-	1,800	18,390
25,000	-	-	-	75,000	182,690
254,471	-	-	-	117,635	402,421
254,471	-	-	-	117,635	402,421
12,515	-	-	-	-	13,515
4,905	-	-	-	800	9,305
203,897	-	-	-	77,200	287,597
18,300	-	-	-	4,500	25,810
14,854	-	-	-	35,135	66,194
80,966	-	-	-	317,390	590,396
-	-	-	-	-	11,000
-	-	-	-	-	11,000
-	-	-	-	20,000	77,000

教
補助經費

中華民國

補助計畫	計畫起訖年度	補助內容	接受補助機關列入預算年度	補助	
				經常	業務費
學電腦網路					
[1]補助台北市政府	99-99	補助全國縣市教育網路中心運作與台灣學術網路(TANet)區域網路中心運作。	99	-	1,590
[2]補助高雄市政府	99-99		99	-	1,265
[3]補助臺灣省各縣市	99-99		99	-	26,533
[4]補助福建省各縣	99-99		99	-	1,362
[5]補助特種基金	99-99		99	-	26,250
(3)資訊融入教學 03					62,590
[1]補助台北市政府	99-99	配合資訊基礎建設，補助直轄市與縣市政府建置資訊教育環境，及辦理在職教師師資培訓。	99	-	5,935
[2]補助高雄市政府	99-99		99	-	6,640
[3]補助臺灣省各縣市	99-99		99	-	44,984
[4]補助福建省各縣	99-99		99	-	3,731
[5]補助其他中央機關	99-99			-	300
[6]補助特種基金	99-99		99	-	1,000
(4)電子計算機中心業務 04					3,000
[1]補助其他中央機關	99-99	辦理本部及各級學校資訊管理相關活動。		-	3,000
(5)縮短城鄉數位化網路學習落差 05					46,250
[1]補助台北市政府	99-99	補助偏遠地區學校資訊教學環境維運。	99	-	1,324
[2]補助高雄市政府	99-99		99	-	830
[3]補助臺灣省各縣市	99-99		99	-	43,398
[4]補助福建省各縣	99-99		99	-	698
(6)數位科技應用 06					12,200
[1]補助台北市政府	99-99	推動跨校跨業發展數位學習通識課程。	99	-	100
[2]補助高雄市政府	99-99		99	-	100
[3]補助臺灣省各縣市	99-99		99	-	2,000
[4]補助特種基金	99-99		99	-	10,000
(7)創造偏鄉數位機會推動計畫 07					-
[1]補助臺灣省各縣市	99-99	建置數位機會中心之資訊與網路建設及資訊應用軟體；輔導數位機會中心營運，協助偏遠地區弱勢族群與原住民族群，提升偏遠地區居民數位能力及學習能力；發展當地文化特色與文化數位典藏，促進偏遠地區永續發展；資訊應用人才培育	99	-	-

育部
分析表

99年度

單位：新台幣千元

經 費 之 用 途 分 析				合 計
門 類	資 本	門 類	門 類	
其 他	土 地	營 建 工 程	其 他	
-	-	-	800	2,390
-	-	-	800	2,065
-	-	-	16,800	43,333
-	-	-	1,600	2,962
-	-	-	-	26,250
-	-	-	89,572	152,162
-	-	-	23,126	29,061
-	-	-	20,854	27,494
-	-	-	44,927	89,911
-	-	-	-	3,731
-	-	-	665	965
-	-	-	-	1,000
-	-	-	-	3,000
-	-	-	-	3,000
-	-	-	170,350	216,600
-	-	-	-	1,324
-	-	-	-	830
-	-	-	166,335	209,733
-	-	-	4,015	4,713
-	-	-	-	12,200
-	-	-	-	100
-	-	-	-	100
-	-	-	-	2,000
-	-	-	-	10,000
80,966	-	-	37,468	118,434
57,741	-	-	35,046	92,787

**教
補助經費**
中華民國

補助計畫	計畫起訖年度	補助內容	接受補助機關列入預算年度	補助	
				經常	
				人事費	業務費
		(含民眾資訊應用、志工、替代役人員等服務能力培育)；建置專責單位(協調中心)營運費用，綜理各項協調工作，執行資源協調、數位機會示範點管考、成果展示或推廣活動、服務學習與認證機制。			
[2]補助福建省各縣	99-99		99	-	-
[3]補助其他中央機關	99-99			-	-
17.5120010905				-	-
科技教育				-	-
(1)重點產業科技先導計畫	01			-	-
[1]補助台北市政府	99-99	1.補助辦理國家型科技計畫人才培育分項計畫，包括發展並推廣核心及跨領域課(學)程、成立跨校教學聯盟、辦理專題製作競賽、編撰教材及教學媒體、推動國際交流、產學合作及建置重點領域教學實驗室等工作。	99	-	-
		2.補助地方政府推動國中、國小防災教育，發展課程、推廣實驗、培訓師資等往下扎根相關工作。			
[2]補助臺灣省各縣市	99-99		99	-	-
[3]補助特種基金	99-99		99	-	-
(2)國家型科技人才培育計畫	02			-	-
[1]補助特種基金	99-99	補助大專校院辦理重點科技先導型計畫，包括發展並推廣核心及跨領域課(學)程、成立跨校教學資源中心、辦理專題製作競賽、編撰教材及教學媒體、推動國際交流及產學合作、建立特色教學實驗室等工作。	99	-	-
				-	-
(3)人文社會科學先導計畫	03			-	-
[1]補助其他中央機關	99-99	1.補助各大專校院辦理整合性課(學)程改進、成立跨校跨領域教學研究資料中心，充實圖書儀器設備；研發編撰教材、辦理與教學有關之學術刊物或史料研讀、學術活動、進行國際性教學研究等學術交流計畫。		-	-
		2.補助各大專校院、公立社教館所		-	-

育部
分析表

99年度

單位：新台幣千元

經 費 之 用 途 分 析				
門	資	本	門	合
其 他	土 地	營 建 工 程	其 他	計
3,040	-	-	2,422	5,462
20,185	-	-	-	20,185
529,783	-	-	189,582	719,365
198,993	-	-	35,582	234,575
880	-	-	300	1,180
16,120	-	-	2,700	18,820
181,993	-	-	32,582	214,575
101,360	-	-	142,000	243,360
101,360	-	-	142,000	243,360
219,055	-	-	12,000	231,055
13,585	-	-	-	13,585

教
補助經費
中華民國

補助計畫	計畫起訖年度	補助內容	接受補助機關列入預算年度	補助	
				經常	
				人事費	業務費
		及公立學術研究機構發展高中職特色教材、推動高中生人文社科基礎人才培育、辦理國際學術交流與學生及教師交流研習活動等。			
[2]補助特種基金	99-99		99	-	-
(4)先導型永續校園中程綱要計畫	05				
[1]補助台北市政府	99-99	校園能源與資源、健康與效率管理	99	-	-
[2]補助高雄市政府	99-99		99	-	-
[3]補助臺灣省各縣市	99-99		99	-	-
[4]補助福建省各縣	99-99		99	-	-
[5]補助其他中央機關	99-99			-	-
18.5120010908				-	68,036
國際教育交流					
(1)辦理兩岸學術教育交流活動	01				
[1]補助台北市政府	99-99	補助國立大學校院、縣(市)立學校等辦理兩岸學術教育交流活動。	99	-	-
[2]補助臺灣省各縣市	99-99		99	-	-
[3]補助特種基金	99-99		99	-	-
(2)辦理國際學術教育活動業務	02				8,622
[1]補助臺灣省各縣市	99-99		99	-	200
[2]補助其他中央機關	99-99	加強駐外機構國內學校教育團體辦理國際教育交流活動。		-	2,000
[3]補助特種基金	99-99	加強駐外機構國內學校教育團體辦理國際教育交流活動。	99	-	6,422
(3)國際學術藝術教育及青年教育交流活動	06				7,642
[1]補助台北市政府	99-99	1.補助國內公私立各級學校從事國際藝術教育交流活動。 2.補助大專校院學生參與國際志工服務經費。	99	-	400
[2]補助高雄市政府	99-99		99	-	400
[3]補助臺灣省各縣市	99-99		99	-	1,058
[4]補助福建省各縣	99-99		99	-	100
[5]補助其他中央機關	99-99			-	1,340
[6]補助特種基金	99-99		99	-	4,344
(4)鼓勵國外留學計畫	08				4,398
[1]補助其他中央機關	99-99	支援駐外文化組辦理留學生會長會議與補助辦理留學及遊學宣導說明		-	3,598

育部
分析表

99年度

單位：新台幣千元

經 費 之 用 途 分 析					
門	本			門	合 計
其 他	土 地	營 建 工 程	其 他		
205,470	-	-	12,000		217,470
10,375	-	-	-		10,375
1,500	-	-	-		1,500
1,500	-	-	-		1,500
6,700	-	-	-		6,700
200	-	-	-		200
475	-	-	-		475
12,348	-	-	-		80,384
10,900	-	-	-		10,900
2,000	-	-	-		2,000
2,000	-	-	-		2,000
6,900	-	-	-		6,900
-	-	-	-		8,622
-	-	-	-		200
-	-	-	-		2,000
-	-	-	-		6,422
-	-	-	-		7,642
-	-	-	-		400
-	-	-	-		400
-	-	-	-		1,058
-	-	-	-		100
-	-	-	-		1,340
-	-	-	-		4,344
-	-	-	-		4,398
-	-	-	-		3,598

教
補助經費
中華民國

補助計畫	計畫起訖年度	補助內容	接受補助機關列入預算年度	補助經費	
				人事費	業務費
[2]補助特種基金	99-99	會。		-	800
(5)履行國際學術教育合作協約計畫	09			-	800
[1]補助特種基金	99-99	依據雙邊合作備忘錄，補助國內大專校院等辦理或派送代表出國參與雙邊教育會議或學術交流活動。	99	-	800
(6)辦理及參加國際學術教育會議	10			-	20,568
[1]補助台北市政府	99-99	協助參與國際教育組織與補助參加及舉辦國際會議。	99	-	200
[2]補助高雄市政府	99-99		99	-	100
[3]補助特種基金	99-99		99	-	20,268
(7)吸引外國留學生來臺留學	11			-	3,124
[1]補助特種基金	99-99	1.補助國立大學校院於國外辦理來臺留學教育展及參加國際教育展。 2.補助國立大學校院外國留學生臺灣教育文化活動。 3.補助國內大學校院於境外設立台灣教育中心。	99	-	3,124
(8)辦理國際華語文教育	12			-	3,688
[1]補助台北市政府	99-99	1.輔導大專校院辦理對外華語文教育活動。 2.輔導高中職學校辦理對外華語文教育活動。 3.選送華語教師赴海外任教及華語系所學生赴海外實習。 4.辦理海外參展推廣華語文教學，包括辦理大學校院華語教學系所、中心組團赴美國全美外語教學年會參展，推廣華語能力測驗及對外華語教學能力認證制度等。	99	-	150
[2]補助高雄市政府	99-99		99	-	150
[3]補助其他中央機關	99-99			-	700
[4]補助特種基金	99-99		99	-	2,688
(9)邀請國際教育人士來臺訪問計畫	13			-	1,920
[1]補助台北市政府	99-99		99	-	100
[2]補助高雄市政府	99-99		99	-	100
[3]補助臺灣省各縣市	99-99		99	-	100
[4]補助福建省各縣	99-99		99	-	100
[5]補助特種基金	99-99	補助大專校院邀請外國教育人士來	99	-	1,520

育部
分析表

99年度

單位：新台幣千元

經 費 之 用 途 分 析					
門	資 本			門	合 計
其 他	土 地	營 建 工 程	其 他		
-	-	-	-	-	800
-	-	-	-	-	800
-	-	-	-	-	800
-	-	-	-	-	20,568
-	-	-	-	-	200
-	-	-	-	-	100
-	-	-	-	-	20,268
-	-	-	-	-	3,124
-	-	-	-	-	3,124
-	-	-	-	-	3,688
-	-	-	-	-	150
-	-	-	-	-	150
-	-	-	-	-	700
-	-	-	-	-	2,688
-	-	-	-	-	1,920
-	-	-	-	-	100
-	-	-	-	-	100
-	-	-	-	-	100
-	-	-	-	-	100
-	-	-	-	-	1,520

教
補助經費

中華民國

補助計畫	計畫起訖年度	補助內容	接受補助機關列入預算年度	補助	
				經常	
				人事費	業務費
(10)推動中小學國際教育	14	臺短期訪問。		-	3,100
[1]補助台北市政府	99-99	辦理中小學國際教育卓越獎及補助中小學教育人員赴海外進行主題研習計畫。	99	-	900
[2]補助高雄市政府	99-99		99	-	800
[3]補助臺灣省各縣市	99-99		99	-	850
[4]補助福建省各縣	99-99		99	-	50
[5]補助特種基金	99-99		99	-	500
(11)辦理境外學術教育交流活動及相關事務	17			-	14,174
[1]補助台北市政府	99-99	辦理僑民教育交流活動及相關事務經費。	99	-	-
[2]補助高雄市政府	99-99		99	-	-
[3]補助臺灣省各縣市	99-99		99	-	-
[4]補助其他中央機關	99-99			-	-
[5]補助特種基金	99-99		99	-	14,174
19.5320011101				-	20,574
加強社會藝術與文化活動					
(1)輔導國家級演藝團體	02			-	-
[1]補助特種基金	99-99	補助實驗合唱團運作經費。	99	-	-
(2)推動南瀛天文教育園區	04			-	-
[1]補助臺灣省各縣市	99-99	補助臺南縣政府南瀛天文教育園區。	99	-	-
(3)公共圖書館之輔導與充實	05			-	20,574
[1]補助台北市政府	99-99	補助公共圖書館改善閱讀空間及充實軟硬體資源。	99	-	390
[2]補助高雄市政府	99-99		99	-	390
[3]補助臺灣省各縣市	99-99		99	-	9,264
[4]補助福建省各縣	99-99		99	-	780
[5]補助其他中央機關	99-99			-	4,750
[6]補助特種基金	99-99		99	-	5,000
20.5320011103				610,074	698,002
國立社教館所維持及發展補助					
(1)社教機構發展補助	01			610,074	698,002
[1]補助特種基金	99-99	補助實施社教機構作業基金之國立自然科學博物館、國立科學工藝博物館、國立海洋生物博物館、國立歷史博物館、國立臺灣科學教育館及國立中央圖書館臺灣分館經費。	99	610,074	698,002

育部
分析表

99年度

單位：新台幣千元

經 費 之 用 途 分 析				
門 類	資 本	營 建 工 程	其 他	合 計
其 他	土 地			
-	-	-	-	3,100
-	-	-	-	900
-	-	-	-	800
-	-	-	-	850
-	-	-	-	50
-	-	-	-	500
1,448	-	-	-	15,622
300	-	-	-	300
50	-	-	-	50
1,000	-	-	-	1,000
98	-	-	-	98
-	-	-	-	14,174
16,038	-	104,500	450,358	591,470
16,038	-	-	287	16,325
16,038	-	-	287	16,325
-	-	104,500	-	104,500
-	-	104,500	-	104,500
-	-	-	450,071	470,645
-	-	-	6,700	7,090
-	-	-	6,700	7,090
-	-	-	330,916	340,180
-	-	-	19,005	19,785
-	-	-	61,750	66,500
-	-	-	25,000	30,000
-	-	-	-	1,308,076
-	-	-	-	1,308,076
-	-	-	-	1,308,076

教
助經費
中華民國

捐 助 計 畫	計 起 年	畫 訖 年 度	捐 助 對 象	捐 助 內 容	捐 助
					經 人
合 計					12,034,116
1.對團體之捐助					6,448,960
0437對國內團體之捐助					3,000
(1)5120010201 高等教育行政及督導 [1]推動大學評鑑制度及提升大學 國際競爭力計畫	04	99-99	財團法人高等教育評鑑中心	1.辦理大學校務評鑑追蹤考核。 2.財團法人高等教育評鑑中心運作費 用。 3.持續辦理系所評鑑業務。	-
(2)5120010202 技術職業教育行政及督導 [1]輔導改進技專校院之管理及發 展	01	99-99	民間團體	規劃及改進技專校院考招分離招生制 度，推動多元入學方案。	-
(3)5120010204 私立學校教學獎助 [1]私立大專校院學生就學貸款信 保基金	05	99-99	財團法人中小企業信用保證基 金	財團法人中小企業信用保證基金成立 學生就學貸款信用保證基金。	-
[2]輔導私立大專院校整體發展獎 補助	10	99-99	財團法人私立學校興學基金會	補助財團法人私立學校興學基金會依 法運作並統籌辦理民間對私校捐贈事 宜，以促進私校發展。	-
(4)5120010301 中等教育督導及師資培育 [1]均衡高中教育發展	01	99-99	民間團體	1.辦理基測及多元入學方案宣導說明 會。 2.推動藝術、閱讀等高中教育活動。 推動高中科學教育活動。	-
[2]辦理國際奧林匹亞競賽及科學 教育	03	99-99	民間團體		-
(5)5120010302 中等教育管理 [1]地方及進修教育管理	06	99-99	民間團體	辦理終身學習、家庭親職、童軍、人 權、志願服務及藝文等活動。	-
(6)5120010401 國民教育行政及督導 [1]國民中小學基本需求	01	99-99	民間團體、家長團體、法人等	1.課程改革相關研習及宣導經費。 2.推展人權及鄉土教育經費。 3.推動藝術與人文領域教學相關事項 經費。 4.補助民間團體推動學生閱讀。	-
[2]發展並健全幼稚教育	02	99-99	民間團體	補助民間團體辦理幼教研習、輔導及 其他必要事項之經費。	-

育部
分析表

99年度

單位：新臺幣千元

經 費 之 用 途 分 析		資 本 門		合 計
業 務 費	其 他	營 建 工 程	其 他	
2,337,721	20,026,659	-	5,405,451	39,803,947
2,183,374	5,726,202	-	5,403,551	19,762,087
240,829	768,858	-	449,955	1,462,642
106,400	-	-	2,850	109,250
106,400	-	-	2,850	109,250
-	14,250	-	6,650	20,900
-	14,250	-	6,650	20,900
1,500	-	-	400,000	401,500
-	-	-	400,000	400,000
1,500	-	-	-	1,500
-	7,125	-	-	7,125
-	4,275	-	-	4,275
-	2,850	-	-	2,850
339	-	-	-	339
339	-	-	-	339
-	46,900	-	-	46,900
-	43,500	-	-	43,500
-	3,000	-	-	3,000

教
捐助經費

中華民國

捐 助 計 畫	計 起 年	畫 訖 年 度	捐 助 對 象	捐 助 內 容	捐 助
					經 常
					人 事 費
[3]推動國民中小學英語教學 (7)5120010501 社會教育行政及督導	03	99-99	民間團體	補助民間團體協助推動英語教學。	-
[1]推動終身教育及資訊網路教育	01	99-99	民間團體	加強民間團體推動終身教育功能及辦理地方社教活動。	-
[2]推行家庭教育	02	99-99	國內民間社團及財團法人	結合民間團體辦理家庭教育活動(含外籍配偶家庭教育及成人教育活動)。	-
[3]加強輔導社教活動	03	99-99	國內民間社團及財團法人	1.老人教育。 2.婦女教育。 3.童軍、消保、交通安全教育與志工管理及輔導。 4.辦理社區大學。	-
[4]輔導文教基金會及相關團體業務	04	99-99	文教基金會及相關民間團體	補助辦理教育基金會終身學習年會。	-
[5]推行語文教育	05	99-99	民間團體	輔導民間團體辦理閩南語、客家語、原住民族語言及一般語文教育活動。	-
[6]推動社區教育 (8)5120010501 社會教育行政及督導	10	99-99		輔導基金會及民間團體等推動社區學習教育，建構終身學習網路，深耕社區學習。	-
[1]推動終身教育及資訊網路教育 (9)5120010600 學校體育與衛生教育	09	99-99	企業	獎勵媒體及企業製播、推動終身學習活動。	-
[1]學校體育活動及教學發展	01	99-99	民間團體	補助辦理體育活動及充實器材設備。	-
[2]促進學校學生健康計畫	02	99-99	民間團體	辦理性教育、視力及口腔保健、健康促進等活動。	-
[3]推動學生健康體位計畫	03	99-99	民間團體	辦理校園傳染病防治教育宣導及環境衛生安全監測等活動。	-
[4]一人一運動及一校一團隊	04	99-99	民間團體	協助辦理各項校園體育活動。	-
[5]學校特殊體育活動及教學發展	05	99-99	民間團體	補助辦理特殊體育活動及充實器材設備。	-
[1]學生事務行政與督導 (10)5120010701 學生事務與輔導	01	99-99	民間團體	強化學生事務工作、辦理學校人權法治及品德教育、正向管教、推動公民教育實踐、辦理大專社團服務志工。	-
[2]學生輔導	02	99-99	民間團體	推動學生輔導、生命教育、生涯輔導	-

育部
分析表

99年度

單位：新臺幣千元

經 費 之 用 途 分 析		資 本 門		合 計
業 務 費	其 他	營 建 工 程	其 他	
-	400	-	-	400
1,900	47,350	-	-	49,250
-	19,799	-	-	19,799
-	4,750	-	-	4,750
-	18,051	-	-	18,051
-	2,850	-	-	2,850
1,900	-	-	-	1,900
-	1,900	-	-	1,900
-	2,850	-	-	2,850
-	2,850	-	-	2,850
81,063	-	-	25,555	106,618
52,363	-	-	23,555	75,918
6,500	-	-	-	6,500
4,100	-	-	-	4,100
13,000	-	-	2,000	15,000
5,100	-	-	-	5,100
15,300	-	-	-	15,300
8,000	-	-	-	8,000
5,500	-	-	-	5,500

教
助經費

中華民國

捐 助 計 畫	計 起 年	畫 訖 年 度	捐 助 對 象	捐 助 內 容	捐 助	
					經 人	常 事 費
(3)性別平等教育	04	99-99	民間團體	及國民教育階段中輟生復學輔導工作。 依據性別平等教育法落實推動性別平等教育工作。	-	-
(11)5120010703 學生國防教育與安全維護						
[1]學生國防教育推展與校園安全維護	01	99-99	民間社團及財團法人	1.防災教育推廣。 2.防制毒品教育推廣。	-	-
(12)5120010901 一般教育推展						
[1]獎勵優良公務人員	01	99-99	公務人員協會	補助公務人員協會運作。	-	-
[2]校園安全衛生設施改善及永續發展人才培訓	05	99-99	民間團體	安全衛生設施改善及管理人員研習等。	-	-
[3]永續校園推廣計畫	06	99-99	民間團體	永續校園推廣計畫。	-	-
(13)5120010902 特殊教育推展						3,000
[1]加強身心障礙學生教育	01	99-99	民間團體	補助民間團體推展特教活動及提供身心障礙學生學習輔具。	-	3,000
(14)5120010903 原住民教育推展						
[1]辦理原住民教育	01	99-99	民間團體	1.發展與改進原住民教育計畫各項工作。 2.補助原住民重點技專校院成立原住民社團活動、辦理生活與課業輔導及生涯規劃講座。 3.辦理原住民成人教育、家庭教育、原住民兒童、青少年、婦女及老人終身學習活動、兩性平權及人身安全意識宣導、藝術教育、原住民語言及文化傳承等教育活動等。 4.補助民間團體推動原住民中輟生輔導各項工作及活動。 5.國民中小學原住民課程與教學事項。 6.補助辦理體育活動。	-	-
(15)5120010904 教育與學術資訊管理及發展						
[1]網路學習發展計畫	01	99-99	民間團體	結合民間團體推廣網路學習發展成果。	-	-
[2]全國學術電腦資訊服務及建構	02	99-99	民間團體	結合民間團體健全發展全國學術電腦	-	-

育部
分析表

99年度

單位：新臺幣千元

經 費 之 用 途 分 析				
門		資 本 門		合 計
業 務 費	其 他	營 建 工 程	其 他	
1,800	-	-	-	1,800
3,230	-	-	-	3,230
3,230	-	-	-	3,230
-	3,562	-	1,900	5,462
-	237	-	-	237
-	1,900	-	1,900	3,800
-	1,425	-	-	1,425
7,000	3,000	-	3,000	16,000
7,000	3,000	-	3,000	16,000
6,956	12,400	-	-	19,356
6,956	12,400	-	-	19,356
12,397	-	-	-	12,397
6,000	-	-	-	6,000
800	-	-	-	800

教
捐助經費

中華民國

捐 助 計 畫	計 畫 起 訖 年 度	捐 助 對 象	捐 助 內 容	捐 助
				經 常 人 事 費
大學電腦網路			資訊服務及大學電腦網路。	-
[3]資訊融入教學	03	99-99 民間團體	結合民間團體發展網路學習教材。	-
[4]電子計算機中心業務	04	99-99 民間團體	配合民間團體辦理資訊管理相關活動。	-
[5]縮短城鄉數位化網路學習落差	05	99-99 民間團體	結合民間團體推動偏遠地區資訊教育。	-
(16)5120010905 科技教育				-
[1]先導型永續校園中程綱要計畫	03	99-99 民間團體	校園能源與資源、健康與效率管理。	-
(17)5120010908 國際教育交流				-
[1]補助國內學校或學術教育團體 出席國外國際學術交流活動	01	99-99 國內學術教育團體	機票費、生活費或印刷費等。	-
[2]辦理留學貸款	03	99-99 財團法人中小企業信用保證基金	成立留學生留學貸款信用保證基金	-
[3]與美國共同推動傅爾布萊特中 美文教合作，設置美國學人獎 助金	04	99-99 學術交流基金會	設置美國學人來台及我國學人赴美獎 助金。	-
[4]參加國際教育組織會議	05	99-99 國內文教團體	參加及舉辦會議經費。	-
[5]辦理境外學術教育交流活動及 相關事務	16	99-99 國內團體	辦理僑民教育交流活動及相關事務經 費。	-
[6]教育部補助推動對外華語文教 育要點	18	99-99 民間團體	1.推動華語文教學工作計畫及推動對 外華語文教育。 2.向國外主流社會人士宣導臺灣品牌 之華語文教育活動。	-
[7]辦理兩岸(含港澳)學術會議、 文教活動	19	99-99 學術藝文團體	辦理兩岸(含港澳)學術會議及文教活 動。	-
[8]高等教育輸出計畫	21	99-99 財團法人高等教育國際合作基 金會	辦理境外臺灣教育展，參加國際教育 者年會，辦理國際事務論壇。	-
[9]補助邀請重要國際教育人士來 台進行學術交流活動或合作計 畫	23	99-99 民間團體		-
[10]補助國內公私立各級學校及團 體從事國際藝術教育交流活動 與各國學	24	99-99 民間團體	機票費或生活費。	-
[11]補助辦理留學及遊學宣導說明 會	25	99-99 國內民間團體	辦理活動之講座鐘點費、旅運費及印 刷費等。	-
(18)5320011101 加強社會藝術與文化活動				-
[1]輔導行政法人國立中正文化中	03	99-99 行政法人國立中正文化中心	補助行政法人國立中正文化中心推展	-

育部
分析表

99年度

單位：新臺幣千元

經 費 之 用 途 分 析				
門		資 本 門		合 計
業 務 費	其 他	營 建 工 程	其 他	
1,000	-	-	-	1,000
250	-	-	-	250
4,347	-	-	-	4,347
-	950	-	-	950
-	950	-	-	950
4,744	16,974	-	10,000	31,718
-	997	-	-	997
-	-	-	10,000	10,000
-	12,000	-	-	12,000
595	-	-	-	595
-	760	-	-	760
1,012	-	-	-	1,012
-	2,850	-	-	2,850
3,027	-	-	-	3,027
-	100	-	-	100
-	267	-	-	267
110	-	-	-	110
-	613,497	-	-	613,497
-	612,547	-	-	612,547

教
助經費

中華民國

捐 助 計 畫	計 起 年	畫 迄 年 度	捐 助 對 象	捐 助 內 容	捐 助
					經 常
					人 事 費
心 [2]公共圖書館之輔導與充實	04	99-99	國內團體	表演藝術活動及促進國際文化交流。 補助辦理圖書館利用教育活動，提倡全民閱讀及培養終身學習。	-
0438對私校之獎助					6,445,960
(1)5120010100 一般行政					-
[1]舉辦反貪倡廉倫理道德宣導活動	01	99-99	私立大學校院	補助私立大學校院辦理反貪倡廉倫理道德宣導活動。	-
(2)5120010201 高等教育行政及督導					-
[1]學術審議著作審查及設置國家講座	01	99-99	私立大學校院	國家講座。	-
[2]強化人才培育及產學合作機制	02	99-99	私立大學校院	1.改進多元入學制度、建立電腦題庫 改進試務技術、推動招考技術相關研究及新方案宣導說明。 2.補助藝術設計人才及推動產學合作 增值計畫等專案經費。	-
[3]改善教學研究環境及提升高等教育行政服務品質	03	99-99	私立大學校院	1.輔導並協助大學校院進行資源整合 或轉型發展等經費。 2.補助辦理相關專案計畫及跨校研討會。	-
[4]推動大學評鑑制度及提升大學國際競爭力計畫	05	99-99	私立大學校院	辦理「培養多樣性外語人才」及補助 「擴大招收外國留學生計畫」。	-
[5]獎勵大學教學卓越第2期計畫	06	99-99	私立大學校院	推動大學「優質特色教學品質提升計畫」，補助大學校院進行教學、學習、課程及資源等面向整體性的品質提升。	-
[6]發展國際一流大學及頂尖研究中心計畫	07	99-99	私立大學校院	推動發展國際一流大學計畫，發展頂尖系所及設置跨校研究中心計畫，延攬教學研究優異人才計畫、輔導專業產學合作計畫、提升人文社會學科水準及規劃辦理特聘教授、延攬優異研究人才、落實國際學術交流成效。	-
(3)5120010202 技術職業教育行政及督導					-
[1]輔導改進技專校院之管理及發展	01	99-99	私立大專校院	補助調整人才培育重點系所及鼓勵技專校院調整、增設人才培育重點系所之軟硬體。	-
[2]辦理產學合作及提升教學品質	02	99-99	私立技專校院	1.推動產學合作，加強技專校院應用研究能力。	-

育部
分析表

99年度

單位：新臺幣千元

經 費 之 用 途 分 析		資 本 門		合 計
業 務 費	其 他	營 建 工 程	其 他	
-	950	-	-	950
1,942,545	4,957,344	-	4,953,596	18,299,445
-	400	-	-	400
-	400	-	-	400
756,152	3,000	-	355,625	1,114,777
-	3,000	-	-	3,000
55,729	-	-	35,000	90,729
50,048	-	-	-	50,048
26,000	-	-	-	26,000
455,625	-	-	151,875	607,500
168,750	-	-	168,750	337,500
-	986,789	-	384,577	1,371,366
-	10,501	-	14,499	25,000
-	359,915	-	114,078	473,993

教
助
經
費

中華民國

捐 助 計 畫	計 起 年	畫 訖 年 度	捐 助 對 象	捐 助 內 容	捐 助
					經 常
					人 事 費
[3]技職教育行政革新與國際交流及評鑑	03	99-99	私立技專校院	2.補助技專校院學生校外實習及教師赴企業研習。 3.規劃推動職業學校群科課程綱要修訂及實施，發展學校特色及學生適性學習。 1.促進技職校院國際合作交流。 2.辦理技專校院提升學生外語能力專案補助計畫。	-
[4]強化技職教育學制及特色	04	99-99	私立技專校院	輔導技專校院轉型發展，提升技職教育辦學水準，建立技職特色。	-
[5]獎勵科技校院教學卓越第2期計畫 (4)5120010204 私立學校教學獎助	06	99-99	私立技專校院	補助技職校院進行教學、學習、課程及資源等整體制度面的品質提升。	-
[1]補助私立大專校院整體發展經費	01	99-99	私立大專校院	1.私立大專校院績效型與計畫型獎補助經費。 2.協助私立大學校院整體校務發展及有關政策之執行。	-
[2]補助私立大專校院建築貸款利息	03	99-99	私立大專校院	1.補助82及87年度核准之私立大專校院興建學生活動中心、圖書館、體育場、學生宿舍與教學相關建築貸款及90學年度起新增補助學生宿舍建築貸款利息（補助期間20年）。 2.私立大專校院興建教學大樓及學生宿舍貸款利息補助。	-
[3]輔導海外臺灣學校及大陸台商子弟學校整體發展	06	99-99	私立學校	1.輔導海外台灣學校整體發展經費。 2.補助大陸地區台商子弟學校軟體設備、教師進修、學生研習及學生團體保險等。	-
[4]補助私立學校教職員退撫經費及保險費	07	99-99	私立大專校院	1.依公教人員保險法規定，補助私立學校教職員參加公保政府負擔之保險費。 2.依全民健康保險法規定，補助私立學院教職員參加全民健保政府負擔之保險費。 3.依「學校法人及其所屬私立學校教職員退休撫卹離職資遣條例」第8條第4項第4款規定，補助私立學校教職員參加私立學校退撫新制之提撥費用及輔導儲金管理費用。	2,968,000
					5,667,000

育部
分析表

99年度

單位：新臺幣千元

經 費		之 用 途		分 析
門		資 本 門		合 計
業 務 費	其 他	營 建 工 程	其 他	
-	77,273	-	32,000	109,273
-	54,100	-	24,000	78,100
-	485,000	-	200,000	685,000
268,451	2,809,781	-	3,482,320	12,227,552
-	2,718,476	-	3,450,000	6,168,476
-	85,525	-	-	85,525
27,251	5,780	-	32,320	65,351
-	-	-	-	2,968,000

教
捐助經費

中華民國

捐 助 計 畫	計 起 年 度	捐 助 對 象	捐 助 內 容	捐 助	
				經 人	常 費
[5]輔導私立大專校院學生事務與輔導工作	08	99-99 私立大專校院	獎補助私立大專校院推動學生事務及輔導工作。	-	-
[6]私立學校軍訓教官與護理教師待遇及進用學輔人力	09	99-99 私立學校	私立學校軍訓教官與護理教師待遇及進用輔導人力經費。	2,699,000	-
(5)S120010301 中等教育督導及師資培育				-	-
[1]健全師資培育	02	99-99 私立大學	教育實習輔導工作、獎學金及卓越師資培育。	-	-
[2]教師在職進修	04	99-99 私立大學	1.推動教師進修事宜。 2.師資培育之大學辦理學術研討會。 3.師資培育大學落實地方教育輔導工作。	-	-
(6)S120010302 中等教育管理				-	737,460
[1]特殊教育與教師進修及登記	03	99-99 私立高級中等學校	私立高中職特教班教師人事費、相關業務、開班設備費及特教學生輔導經費等。	27,460	-
[2]高級中學管理	04	99-99 私立高級中等學校	1.補助外交小尖兵選拔、多元課程選修鐘點費及高中課程教學之相關活動。 2.補助辦理增進國際視野相關活動。 3.補助九二一震災私立高中修復重建教學建築設施專案貸款融資利息差額及手續費補貼。 4.為縮短私立學校差距獎補助私校經費。 5.推動高中均質化補助辦理相關業務及充實相關設備。 6.補助台灣省高中充實原住民教學設備費。 7.補助原住民就讀台灣省高中課業輔導教師鐘點費。 8.僑生輔導及課業輔導鐘點費補助。 9.補助公私立高中職教師專業發展計畫。 10.補助推動高中職學生學習扶助方案經費。 11.辦理校務評鑑計畫(含私立高中委請會計師財務查核)。 12.推動高中拔尖計畫,建立優質高	-	-

育部
分析表

99年度

單位：新臺幣千元

經 費		之 用 途		分 析
門		資 本 門		合 計
業 務 費	其 他	營 建 工 程	其 他	
241,200	-	-	-	241,200
-	-	-	-	2,699,000
10,000	8,000	-	3,000	21,000
10,000	-	-	3,000	13,000
-	8,000	-	-	8,000
730,181	800,269	-	496,736	2,764,646
75,540	-	-	4,996	107,996
12,653	773,730	-	351,170	1,137,553

教
捐助經費

中華民國

捐 助 計 畫	計 起 年	畫 迄 年 度	捐 助 對 象	捐 助 內 容	捐 助
					經 常
					人 事 費
[3]高級職業學校管理	05	99-99	私立高級職業學校	中經費。 13.政府負擔對私立高級中等學校教職員與眷屬公保、全民健保等保險之保險費。 1.921震災私立高職復建重建專案貸款融資利息補貼。 2.推動高級中等學校教育旅行計畫經費。 3.推動綜合高中方案各項改善措施。 4.推動高中職均質化方案各項行政措施及充實或改善教學設備。 5.高職優質化輔助方案相關經費。 6.職業類科教師赴公民營機構研習經費。 7.推動技藝教育相關經費、實用技能學程開班及設備維護等。 8.產業特殊需求類科與特殊地區高中職免試入學補助經費。 9.薦輔分發、實用技能學程作業及宣導經費。 10.辦理建教合作及實用技能學程獎勵設備費。 11.辦理全國技藝競賽及技能檢定。 12.辦理輪調式建教合作學生基礎訓練、建教合作機構評估、宣導、研習、檢討會與辦理建教合作規劃改進研究及宣導經費。 13.創造力教學及競賽活動經費。	710,000
[4]地方及進修教育管理	06	99-99	私立高級中等學校	1.補助高級中等學校辦理第二專長教育班研習。 2.補助高級中等學校加強交通安全環境。 3.辦理高級中等學校充實藝術欣賞與學生參加全國四項比賽交通費及膳雜費，藝文團隊研習、展演及師生康樂輔導、休閒、社團活動。 4.補助高級中等學校辦理領袖人才培育活動。 5.高級中等學校辦理學校運動團隊、校內班際比賽、體育育樂營、校際	

育部
分析表

99年度

單位：新臺幣千元

經 費 之 用 途 分 析				
門		資 本 門		合 計
業 務 費	其 他	營 建 工 程	其 他	
506,719	26,539	-	140,570	1,383,828
135,269	-	-	-	135,269

教
助經費

中華民國

捐 助 計 畫	計 起 年	畫 訖 度	捐 助 對 象	捐 助 內 容	捐 助
					經 常
					人 事 費
(7)5120010401 國民教育行政及督導 [1]發展並健全幼稚教育	04	99-99	私立學校	體育活動、訓練經費、學生幹部訓練及體育班等。 6.補助高級中等學校辦理體育班及培育優秀運動選手基本需求經費。 7.補助高級中等學校辦理游泳學習營，外租游泳池實施游泳教學等。 8.補助高級中等學校辦理衛生教育宣導工作、餐飲管理、食品販售管理、環保教育、師生安全教育與急救訓練推廣等。 9.高中職及特殊學校投保場所公共意外責任保險之保險費。 10.補助高中職原住民族學生學雜費減免。	-
(8)5120010501 社會教育行政及督導 [1]推行語文教育	07	99-99	私立大專校院	補助私立學校辦理幼教研習、輔導及其他必要事項之經費。	-
(9)5120010600 學校體育與衛生教育 [1]促進學校學生健康計畫	02	99-99	私立學校	辦理性教育、視力及口腔保健、健康促進等活動。	-
[2]一人一運動及一校一團隊	03	99-99	私立學校	協助辦理各項校園體育活動。	-
[3]學校特殊體育活動及教學發展	05	99-99	私立學校	補助辦理特殊體育活動及充實器材設備。	-
[4]學校體育活動及教學發展	08	99-99	私立學校	補助辦理體育活動及充實器材設備。	-
(10)5120010701 學生事務與輔導 [1]學生事務行政與督導	01	99-99	私立學校	強化學生事務工作、辦理學校人權法治及品德教育、正向管教、推動公民教育實踐、辦理大專社團服務志工。	-
[2]學生輔導	03	99-99	私立學校	推動學生輔導、生命教育、生涯輔導及國民教育階段中輟生復學輔導工作。	-
[3]性別平等教育	05	99-99	私立學校	依據性別平等教育法落實推動性別平等教育工作。	-

育部
分析表

99年度

單位：新臺幣千元

經 費 之 用 途 分 析				
門		資 本 門		合 計
業 務 費	其 他	營 建 工 程	其 他	
-	3,000	-	-	3,000
-	3,000	-	-	3,000
200	-	-	-	200
200	-	-	-	200
20,200	-	-	15,000	35,200
1,000	-	-	1,000	2,000
5,200	-	-	-	5,200
-	-	-	2,000	2,000
14,000	-	-	12,000	26,000
20,900	-	-	-	20,900
15,550	-	-	-	15,550
4,000	-	-	-	4,000
1,350	-	-	-	1,350

**教
捐助經費**

中華民國

捐 助 計 畫	計 畫 起 訖 年 度	捐 助 對 象	捐 助 內 容	捐 助	
				經 費	人 事 費
(11)5120010703 學生國防教育與安全維護					-
[1]學生國防教育推展與校園安全維護	02	99-99 私立大專校院	1.補助大專校院設立校園安全維護及全民國防教育資源中心計畫。 2.推動全民國防教育經費。 3.參與國慶及總統府前升旗慶典活動經費。 4.全民防衛精神動員研習經費。 5.執行春暉專案。 6.校園災害防護推展。 7.心肺復甦術研習經費。	-	-
(12)5120010901 一般教育推展					-
[1]校園安全衛生設施改善及永續發展人才培訓	05	99-99 私立大專校院	安全衛生設施改善及管理人員研習等。	-	-
[2]永續校園推廣計畫	06	99-99 私立大專校院	永續校園推廣計畫。	-	-
(13)5120010902 特殊教育推展					35,000
[1]加強身心障礙學生教育	02	99-99 私立大專校院	補助招收身心障礙學生之系所需設備，輔導大專校院身心障礙學生、改善無障礙環境設施及提供身心障礙學生學習輔具等。	-	35,000
(14)5120010903 原住民教育推展					6,500
[1]強化原住民學生教育	02	99-99 私立學校	辦理體育活動、推展原住民重點技專校院教育特色，充實其相關教學設備及設施。	-	6,500
(15)5120010904 教育與學術資訊管理及發展					-
[1]電子計算機中心業務	04	99-99 私立學校	結合大專校院辦理資訊管理相關活動。	-	-
[2]數位科技應用	06	99-99 私立學校	配合網路學習，獎助數位學習課程。	-	-
(16)5120010905 科技教育					-
[1]專項科技與人文社會科學先導計畫	01	99-99 私立大專院校	1.補助各大專院校辦理整合性課(學)程改進、成立跨校跨領域教學研究資料中心，充實圖書儀器設備；研發編撰教材、辦理與教學有關之學術刊物或研讀、學術活動、進行國際性教學研究等學術交流計畫。	-	-

育部
分析表

99年度

單位：新臺幣千元

經 費 之 用 途 分 析		資 本 門		合 計
業 務 費	其 他	營 建 工 程	其 他	
11,250	-	-	750	12,000
11,250	-	-	750	12,000
-	3,500	-	4,500	8,000
-	2,000	-	2,500	4,500
-	1,500	-	2,000	3,500
77,000	42,800	-	69,600	224,400
77,000	42,800	-	69,600	224,400
4,800	12,590	-	23,653	47,543
4,800	12,590	-	23,653	47,543
9,250	-	-	-	9,250
250	-	-	-	250
9,000	-	-	-	9,000
-	269,080	-	117,835	386,915
-	269,080	-	117,835	386,915

**教
捐助經費**
中華民國

捐 助 計 畫	計 畫 起 訖 年 度	捐 助 對 象	捐 助 內 容	捐 助
				經 常 人 事 費
(17)5120010908 國際教育交流			2.補助大專校院辦理重點科技先導型計畫，包括補助核心及跨領域課(學)程、成立跨校教學聯盟及資源中心、辦理專題製作競賽、編撰教材及教學媒體、推動國際交流產學合作及補助各特色教學實驗室教學經費。 3.補助大專校院辦理國家型科技計畫人才培育分項計畫，包括補助核心及跨領域課(學)程、成立跨校教學聯盟及資源中心、辦理專題製作競賽、編撰教材及教學媒體、推動國際交流、產學合作及補助各特色教學實驗室教學經費。	
[1]辦理補助全國大專校院學生參與國際志工服務	02	99-99 私立學校	機票費或生活費。	-
[2]補助國內學術教育團體於海外各地區辦理國際學術教育交流	06	99-99 私立學校	1.機票費或生活費、印刷費等。 2.開設台灣研究課程相關費用。	-
[3]補助國內大專校院邀請重要國際文教人士來台進行學術交流活動	07	99-99 國內私立學校	食宿交通費及經濟艙來回機票。	-
[4]補助參與雙邊教育會議或學術交流活動	09	99-99 私立學校	機票費或生活費。	-
[5]辦理與參加國際學術教育會議及亞太經濟合作會議相關活動	10	99-99 私立學校	舉辦會議、辦理APEC等國際組織相關工作及參加會議經費。	-
[6]補助私立大專校院辦理外國留學生台灣教育文化活動	11	99-99 私立學校	辦理文化活動相關經費。	-
[7]補助國內大學校院推動華語文教學工作計畫	12	99-99 私立學校	機票、差旅及註冊費等。	-
[8]辦理境外學術教育交流活動及相關事務	17	99-99 私立學校	辦理僑民教育交流活動及相關事務經費。	-
[9]辦理兩岸(含港澳)學術會議、文教活動	20	99-99 私立大專校院	辦理兩岸(含港澳)學術會議及文教活動。	-
[10]推動國中、小國際教育	22	99-99 國內私立中小學	獎助金、機票、差旅費與辦理執行接待家庭計畫，招募及培訓準接待家庭。	-
[11]補助辦理留學及遊學宣導說明會	26	99-99 國內私立學校	辦理活動之講座鐘點費、旅運費及印刷費等。	-

育部
分析表

99年度

單位：新臺幣千元

經 費 之 用 途 分 析				
門		資 本 門		合 計
業 務 費	其 他	營 建 工 程	其 他	
34,161	18,135	-	-	52,296
-	3,450	-	-	3,450
-	6,622	-	-	6,622
-	1,820	-	-	1,820
-	743	-	-	743
14,155	-	-	-	14,155
2,772	-	-	-	2,772
4,108	-	-	-	4,108
11,046	-	-	-	11,046
-	5,500	-	-	5,500
1,580	-	-	-	1,580
500	-	-	-	500

教 捐助經費

中華民國

捐 助 計 畫	計 畫 起 訖 年 度	捐 助 對 象	捐 助 內 容	捐 助
				經 常 人 事 費
2.對個人之捐助				5,570,156
0441對學生之獎助				-
(1)5120010201 高等教育行政及督導				-
[1]強化人才培育及產學合作機制	01	99-99	參加藝術類國際競賽學生	-
[2]推動大學評鑑制度及提升大學國際競爭力計畫	04	99-99	優秀外籍人士	-
(2)5120010202 技術職業教育行政及督導				-
[1]輔導改進技專校院之管理及發展	01	99-99	公立私立大專校院學生	-
(3)5120010204 私立學校教學獎助				-
[1]私立大專校院學生團體保險費	01	99-99	學生	-
[2]輔導海外臺灣學校及大陸子弟學校整體發展	02	99-99	海外臺灣學校學生	-
[3]學生學雜費減免及工讀助學金補助	03	99-99	學生	-
[4]輔導私立大專校院整體發展獎補助	04	99-99	學生	-
(4)5120010301 中等教育督導及師資培育				-
[1]辦理國際奧林匹亞競賽及科學教育	01	99-99	成績優良學生	-
(5)5120010302 中等教育管理				-
[1]特殊教育與教師進修登記	03	99-99	私立高級中等學校特教學生	-
[2]高級中學管理	04	99-99	學生	-

育部
分析表

99年度

單位：新臺幣千元

經 費		之 用 途		分 析
門		資 本 門		合 計
業 務 費	其 他	營 建 工 程	其 他	
152,714	14,276,288	-	-	19,999,158
131,800	14,217,660	-	-	14,349,460
38,500	-	-	-	38,500
30,000	-	-	-	30,000
8,500	-	-	-	8,500
-	7,000	-	-	7,000
-	7,000	-	-	7,000
90,000	5,761,832	-	-	5,851,832
90,000	-	-	-	90,000
-	102,000	-	-	102,000
-	4,599,832	-	-	4,599,832
-	1,060,000	-	-	1,060,000
-	23,105	-	-	23,105
-	23,105	-	-	23,105
-	6,972,395	-	-	6,972,395
-	1,194,391	-	-	1,194,391
-	5,084,313	-	-	5,084,313

教
助經費
中華民國

捐 助 計 畫	計 起 年	畫 迄 年 度	捐 助 對 象	捐 助 內 容	捐 助
					經 常
					人 事 費
[3]高級職業學校管理	05	99-99	學生	食費。 5.清寒僑生公費待遇及清寒僑生助學金。 6.特殊境遇家庭子女學雜費減免。 1.鼓勵優秀國中畢業生升學當地高中獎學金。 2.補助台灣省高職原住民學生住宿費及伙食費。 3.軍公教遺族及現役軍人子弟就學優待。	-
[4]地方及進修教育管理	06	99-99	學生	1.補助高級中等學校培育優秀運動選手。 2.對高級中等學校學生平安保險費用之獎助。 3.補助高級中等進修學校學生學費。 4.原住民族學生助學金。	-
(6)5120010600 學校體育與衛生教育 [1]學校體育活動及教學發展	01	99-99	個人	獎助全中運、全大運成績優秀學生獎勵金。	-
(7)5120010701 學生事務與輔導 [1]學生公費及獎助學生	04	99-99	國內學校在校學生及僑生	1.師資培育之大學公費生及補助設立教育學程私立大學修習教育學程學生師資培育助學金。 2.清寒僑生助學金(含公費)、研究所僑生獎學金及優秀華裔學生獎學金經費。	-
(8)5120010902 特殊教育推展 [1]加強推展資優教育	01	99-99	大專校院學生	私立大專校院資優生獎助金。	-
[2]加強身心障礙學生教育	02	99-99	大專校院學生	大專校院身心障礙學生獎助金。	-
(9)5120010903 原住民教育推展 [1]辦理原住民教育	01	99-99	私立高中職原住民公費留學生	補助原住民公費留學生、就讀高級中學學生住宿及伙食費。	-
(10)5120010908 國際教育交流 [1]公費留學生、留學獎學金、交換學生獎助	01	99-99	學生	薪資、機票費及研究補助等。	-

育部
分析表

99年度

單位：新臺幣千元

經 費 之 用 途 分 析		資 本 門		合 計
業 務 費	其 他	營 建 工 程	其 他	
-	111,000	-	-	111,000
-	582,691	-	-	582,691
3,300	-	-	-	3,300
3,300	-	-	-	3,300
-	172,500	-	-	172,500
-	172,500	-	-	172,500
-	49,400	-	-	49,400
-	400	-	-	400
-	49,000	-	-	49,000
-	11,001	-	-	11,001
-	11,001	-	-	11,001
-	1,219,677	-	-	1,219,677
-	701,922	-	-	701,922

教 捐助經費

中華民國

捐 助 計 畫	計 畫 起 訖 年 度	捐 助 對 象	捐 助 內 容	捐 助	
				經 常	人 事 費
[2]外國來臺留學生獎學金	02	99-99 外國學生	學費、生活費等。	-	-
[3]辦理留學貸款	03	99-99 學生	留學生貸款利息補助。	-	-
[4]獎助國內大學華語文教學研究 碩士班學生赴外國學校實習教 學	04	99-99 學生	機票及生活津貼。	-	-
(11)5320011105 國立臺中圖書館行政及推展					
[1]對學生之獎助	01	99-99 學生	獎助博、碩士生研撰圖書資訊學位論 文。	-	-
0454差額補貼				5,537,025	
(1)7520012100 學校教職員暨社教機構聘任人員退 休撫卹給付				5,537,025	
[1]支付國立學校暨社教機構聘任 人員退休撫卹金	01	99-99 學校退休人員	國立學校暨社教機構退休人員一次退 休金優惠存款利息差額。	5,537,025	
0475獎勵及慰問				29,731	
(1)5120010100 一般行政				-	
[1]基本行政維持費	01	99-99 退休人員	退休人員三節慰問金。	-	-
(2)5120010201 高等教育行政及督導				-	
[1]學術審議著作審查及設置國家 講座	02	99-99 公私立大學校院教師	學術獎獎金。	-	-
[2]強化人才培育及產學合作機制	03	99-99 大專校院學生	補助大專校院學生於國外進修經費。	-	-
(3)5120010202 技術職業教育行政及督導				-	
[1]強化技職教育學制及特色	02	99-99 大專校院學生	1.獎勵國際競賽參賽得獎學生獎勵金 。 2.獎勵學業優異及境遇特殊學生。	-	-
(4)5120010302 中等教育管理				-	
[1]高級職業學校管理	05	99-99 台灣省公私立高級中等學校資 深優良教師	台灣省公私立高級中等學校資深優良 教師表揚獎勵金。	-	-
(5)5120010302 中等教育管理				-	
[1]基本行政工作維持	02	99-99 中部辦公室退休人員	退休人員三節慰問金。	-	-
(6)5120010501 社會教育行政及督導				-	
[1]推行家庭教育	08	99-99 家庭教育推展績優單位及人員	獎勵家庭教育推展績優單位及人員。	-	-
[2]推行語文教育	09	99-99 推展台灣母語績優人員	獎勵推展臺灣母語有功單位或人員。	-	-

育部
分析表

99年度

單位：新臺幣千元

經 費 之 用 途 分 析		資 本 門		合 計
業 務 費	其 他	營 建 工 程	其 他	
-	350,000	-	-	350,000
-	157,200	-	-	157,200
-	10,555	-	-	10,555
-	750	-	-	750
-	750	-	-	750
-	-	-	-	5,537,025
-	-	-	-	5,537,025
-	-	-	-	5,537,025
15,114	28,933	-	-	73,778
-	1,400	-	-	1,400
-	1,400	-	-	1,400
-	17,800	-	-	17,800
-	7,800	-	-	7,800
-	10,000	-	-	10,000
-	7,700	-	-	7,700
-	7,700	-	-	7,700
7,703	-	-	-	7,703
7,703	-	-	-	7,703
-	1,260	-	-	1,260
-	1,260	-	-	1,260
3,061	-	-	-	3,061
2,000	-	-	-	2,000
61	-	-	-	61

**教
捐助經費**

中華民國

捐 助 計 畫	計 畫 起 訖 年 度	捐 助 對 象	捐 助 內 容	捐 助	
				經 費	人 事 費
[3]加強輔導社教活動 (7)5120010600 學校體育與衛生教育	11	99-99	老人教育推展績優單位及人員	獎勵老人教育推展績優單位及人員。	-
[1]促進學校學生健康計畫	01	99-99	教職員	辦理性教育、視力及口腔保健、健康促進等活動績優學校之教職員。	-
[2]學校體育活動及教學發展	02	99-99	學生及教師	特殊運動競賽優異表現之學生及教師。	-
(8)5120010701 學生事務與輔導					
[1]性別平等教育	03	99-99	個人	獎勵性別平等教育碩博士論文得獎者。	-
(9)5120010703 學生國防教育與安全維護					
[1]學生國防教育推展與校園安全維護	01	99-99	教育部服務役役男及防災有功人員	教育服務役役男春節獎助金及部內役男工作獎助金。	-
(10)5120010901 一般教育推展					4,611
[1]獎勵優良公教人員	02	99-99	對教育具有貢獻，且生活困苦或罹患重病急需濟助之教師(含退休者)	每年三節發給對教育具有貢獻，且生活困苦或罹患重病急需濟助之教師(含退休者)。	4,611
[2]慰問金	03	99-99	退休人員	退休人員三節慰問金。	-
(11)5120010901 一般教育推展					25,120
[1]獎勵優良公教人員	01	99-99	資深優良教師及優秀公教人員	1.服務屆滿10年之資深優良教師，每人4千元。 2.服務屆滿20年之資深優良教師，每人6千元。 3.服務屆滿30年之資深優良教師，每人8千元。 4.服務屆滿40年之資深優良教師，每人10千元。 5.教育奉獻獎獲獎者，每人50千元。 6.優秀教育及公務人員獲獎者，每人50千元。	25,120
(12)5120010904 教育與學術資訊管理及發展					
[1]全國學術電腦資訊服務與建構 大學電腦網路	02	99-99	個人	經由本部台灣學術網路傑出貢獻人員選拔出之卓越貢獻人員。	-
[2]創造偏鄉數位機會推動計畫	07	99-99	個人	經由本部數位機會中心應用競賽選拔出之優秀作品或人員。	-

育部
分析表

99年度

單位：新臺幣千元

經 費 之 用 途 分 析				
門		資 本 門		合 計
業 務 費	其 他	營 建 工 程	其 他	
1,000	-	-	-	1,000
2,700	-	-	-	2,700
2,500	-	-	-	2,500
200	-	-	-	200
350	-	-	-	350
350	-	-	-	350
500	-	-	-	500
500	-	-	-	500
-	360	-	-	4,971
-	-	-	-	4,611
-	360	-	-	360
-	-	-	-	25,120
-	-	-	-	25,120
800	-	-	-	800
600	-	-	-	600
200	-	-	-	200

教
助經費
中華民國

捐 助 計 畫	計 畫 起 迄 年 度	捐 助 對 象	捐 助 內 容	捐 助	
				經 人	常 事 費
(13)5320011102 鳳凰谷鳥園行政及推展					-
[1]慰問金	99-99	個人	退休人員三節慰問金。		-
(14)5320011105 國立臺中圖書館行政及推展					-
[1]慰問金	99-99	退休人員	退休人員三節慰問金。		-
0476其他補助及捐助	02				3,400
(1)5120010302 中等教育管理					-
[1]特殊教育與教師進修登記	99-99	公私立高級中等以下學校教師	補助全國公私立高級中等以下學校選送教師出國專題研究。		-
(2)5120010703 學生國防教育與安全維護					-
[1]學生國防教育推展與校園安全維護	99-99	教育服務役役男	補助外、離島教育服務役役男休假交通費補助。		-
(3)5120010908 國際教育交流					3,400
[1]推動教師赴泰國理工學院任教	99-99	國內個人	薪資、機票費及研究補助等。		3,400
[2]輔導華語文教師赴國外任教	99-99	國內教師	生活津貼、機票費及教材補助等。		-
3.對國外之捐助					15,000
0436對外之捐助					15,000
(1)5120010908 國際教育交流					15,000
[1]透過駐外機構接洽國外學術教育機構辦理與台灣相關學術交流活動	99-99	國外學術文教團體及學者研究人員	1.舉辦研討會及競賽等活動費用。 2.生活費、機票費。		-
[2]補助外國駐台單位於我國舉辦教育展	99-99	外國駐台機構	補助外國駐台單位於我國舉辦教育展之攤位及文宣等費用。		-
[3]台灣研究講座	99-99	國外學術文教團體	講座薪資、辦公費用及獎金等。		15,000
[4]獎助國內外大專院校及團體推動華語文教學工作計畫及推動對外華語	99-99	外國機構及個人	機票、生活費、課程及相關活動費用。		-
[5]辦理境外學術教育交流活動及相關事務	99-99	海外僑校或海外團體	辦理僑民教育交流活動及相關事務經費。		-

育部
分析表

99年度

單位：新臺幣千元

經 費 之 用 途 分 析		資 本 門		合 計
業 務 費	其 他	營 建 工 程	其 他	
-	83	-	-	83
-	83	-	-	83
-	330	-	-	330
-	330	-	-	330
5,800	29,695	-	-	38,895
4,000	-	-	-	4,000
4,000	-	-	-	4,000
1,800	-	-	-	1,800
1,800	-	-	-	1,800
-	29,695	-	-	33,095
-	800	-	-	4,200
-	28,895	-	-	28,895
1,633	24,169	-	1,900	42,702
1,633	24,169	-	1,900	42,702
1,633	24,169	-	1,900	42,702
1,633	3,676	-	-	5,309
-	500	-	-	500
-	15,000	-	-	30,000
-	4,043	-	-	4,043
-	950	-	1,900	2,850

本 頁 空 白

教育部
派員出國計畫預算總表

中華民國99年度

單位：新臺幣千元

類 別	本 年 度 計 畫 項 數	本 年 度 預 計 人 天	本 年 度 預 算 數	上 年 度 計 畫 項 數	上 年 度 核 定 人 天	上 年 度 預 算 數
合 計 考 察 視 察 訪 問 開 會 談 判 進 修 研 究 實 習	35	427	4,491	35	398	4,741
	16	202	1,885	17	164	2,049
	-	-	-	-	-	-
	9	133	1,191	8	114	1,120
	10	92	1,415	9	110	1,402
	-	-	-	-	-	-
	-	-	-	-	-	-
	-	-	-	1	10	170

教育
派員出國計畫預
中華民國

計畫名稱及領域代碼	擬前往國家	擬拜會或視察機構	拜會內容	預計前往期間	預計天數	擬派人數
一、考察 01美國甄選及申請入學制度考察86	美國	擇定數所大學、高中進行考察並參訪其所屬業務管轄機關	推動大學多元入學改進方案 1.考察美國申請入學制度之主要內涵及辦理機制。 2.高中學校配合該入學制度，所提供之學生學習輔導、學習檔案建立機制及其他服務措施。 3.大學端辦理申請入學資料審查之方式、招生試務SOP、學生訪談形式與技巧等。 4.大學辦理甄選或申請入選之評鑑或考核機制。	99.07-99.09	12	2
02歐洲產學研技術交易實務考察暨德國技職學制比較觀摩86	德國	德國漢若威展覽會、漢若威市周遭科技大學、高等學院	考察德國漢若威展覽會 (Hannover Messe) 及拜會漢若威市周遭科技大學與專業高等學院，以觀摩歐洲產學研技術交易實務暨德國技職學制。	99.04-99.04	15	2
03日本技職學制比較觀摩計畫86	日本	日本高等專門學校和專修學校	考察日本多所著名「高等專門學校」和「專修學校」，以深入瞭解日本技職教育之重點及特色。	99.07-99.07	7	2
04新加坡及泰國毒品防制教育參訪考察86	新加坡及泰國	新加坡中央肅毒局與不同學制學校及NGO團體	1.隨著社會風氣的開放，青少年藥物濫用的比例逐年攀升，形成青少年身心健康的一大隱憂。依據內政部警政署之檢肅毒品統計以及本部校安通報統計，年齡介於12-17歲的青少年犯毒比例有逐年升高的趨勢，本案期透過新加坡參訪考察及比較，作為本部改善反毒教育之參考。 2.新加坡中央肅毒局(CNB)針對藥物濫用均積極研擬預防及處置對策，把握4個反毒原則：毒品防制教育、嚴格執法、成癮者之勒戒，與勒戒後之後續追蹤，讓反毒運動有效執行。另泰國推動防制毒品氾濫亦不遺餘力，泰國總理親自擔任「毒品防制委員會」主席，統籌國內防制毒品各項業務，近年來泰國政府為全面推動防制毒品，亦從學校開始進行推廣宣	99.04-99.11	7	2

部
算類別表—考察、視察、訪問

99年度

單位：新臺幣千元

旅 費 預 算				歸屬預算科目	前三年內有無赴同一機構拜會	
交 通 費	生 活 費	辦 公 費	合 計		有/無	如有，說明其拜會內容
150	130	72	352	高等教育行政及督導	無	
90	100	-	190	技術職業教育行政及督導	無	
30	75	-	105	技術職業教育行政及督導	無	
60	54	10	124	學生國防教育與安全維護	無	

教育
派員出國計畫預
中華民國

計畫名稱及領域代碼	擬前往國家	擬拜會或視察機構	拜 會 內 容	預計前往期間	預計天數	擬派人數
05辦理來台生讀五專職校學科考試 86	泰國	僑生主要來源學校及招生聯繫單位	導，並結合社區、家庭採取相關措施，形成重要的毒品防制網絡，目前已有相當成效。 3.本部考察內容將包括： (1)實際與反毒相關機關就反毒教育問題與對策，相互交流及研商討論，並實地參訪不同學制學校及NGO團體，瞭解其防制作法。 (2)瞭解教育宣導政策，政府文宣製作，反毒教育課程設計及無毒校園營造。 (3)比較該國校園通報與輔導之處理機制。 (4)蒐集該國反毒教育相關資料、文獻、研究與法規。 (5)瞭解該國反毒教育相關人員的訓練計畫與課程內容。 辦理來台生讀五專職校學科考試。	99.04-99.04	4	2
06參加文華之夜慶典活動86	馬來西亞	留台校友會聯合總會	參加文華之夜慶典活動，宣達我國僑民教育相關政令。	99.08-99.08	3	1
07赴海外辦理招生說明與宣導86	馬來西亞	僑生主要來源學校及招生聯繫單位	辦理招生說明與宣導。	99.07-99.08	7	1
08赴海外辦理招生說明與宣導86	印尼	僑生主要來源	辦理招生說明與宣導。	99.12-99.12	6	1

部
算類別表—考察、視察、訪問

99年度

單位：新臺幣千元

旅 費 預 算				歸屬預算科目	前三年內有無赴同一機構拜會	
交 通 費	生 活 費	辦 公 費	合 計		有/無	如有，說明其拜會內容
44	18	6	68	國際教育交流	有	海外僑生申請來臺升讀五專、高職、高中、國中之招生簡章訂定、命題及測驗等事項，自97學年度起移由本部辦理，因針對泰北地區僑生舉辦學科考試並設有考場，故指派人員前往施測，並宣導政府僑教政策。
20	13	7	40	國際教育交流	有	馬來西亞留台校友會聯合總會與我國互動頻繁，影響該地僑生來台升學意向甚鉅，透過該會文華之夜活動，宣達我國僑教相關政令，瞭解僑胞及僑生對接受我國教育之需求，以維繫僑胞對我政府之情感。
25	27	7	59	國際教育交流	有	馬來西亞地區為僑生主要來源地區，該地區僑生向為表現較為優異及各校競相招生的學生。鑑於近年來台升學僑生人數普受各國及大陸積極招生，以及其亦可選擇以外國學生來台升學之影響，致有下降的趨勢，因而為加強辦理升學輔導講座及招生宣導說明會之重點地區。
29	19	9	57	國際教育交流	有	印尼地區當地華人人數眾多，回

教育
派員出國計畫預
中華民國

計畫名稱及領域代碼	擬前往國家	擬拜會或視察機構	拜會內容	預計前往期間	預計天數	擬派人數
09赴海外辦理招生說明與宣導86	韓國	學校及招生聯繫單位 僑生主要來源學校及招生聯繫單位	辦理招生說明與宣導。	99.06-99.06	7	1
10赴海外辦理招生說明與宣導86	加拿大	僑生主要來源學校及招生聯繫單位	辦理招生說明與宣導。	99.08-99.09	7	1
11歐洲未來想像教育及智慧生活實驗室(Smart Living Lab)考察計畫86	瑞典、芬蘭、荷蘭	瑞典/荷蘭未來中心等單位	歐洲未來想像教育及智慧生活實驗室(Smart Living Lab)考察計畫。	99.4-99.5	9	1
12中小學教師專業發展評鑑種子輔導員考察計畫-86	美國	波士頓教育學區	1.有效培育中央輔導群種子輔導員，充實並提升評鑑人員專業知能。 2.借鏡其他國家辦理教師專業評鑑之經驗，對我國教師專業發展評鑑制度化與法制化之規劃及運作，提供具體資訊及啓發。	99.09-99.09	10	2
13德國家庭教育政策服務與研究考察86	德國	德國青少年研究所等機構	1.認識德國青少年研究所(Deutsches Jugendinstitut)在兒童、青少年與家庭領域的理論研究、提供政策參考與結合實務的任務，並瞭解其運作與研究概況。 2.認識科隆北萊茵-西法倫邦社會教育研究所在兒童、青少年與家庭方面的理論研究與結合實務之功能，並瞭解其運作、研究與培育家庭教育人員及在職教育之概況。 3.認識德國全國性家庭教育與諮商之聯合組織，並瞭解其組織	99.01-99.12	10	2

部
算類別表—考察、視察、訪問

99年度

單位：新臺幣千元

旅 費 預 算				歸屬預算科目	前三年內有無赴同一機構拜會	
交 通 費	生 活 費	辦 公 費	合 計		有/無	如有，說明其拜會內容
23	18	11	52	國際教育交流	無	台升學僑生人數仍有提升的空間，又因該地區近幾年方改採海外測驗方式，仍需加強宣導。 韓國地區設有多所正規僑校，我政府亦予以部分經費補助，以提升學校教學設備及品質，並增進對我政府之認同，故前往該地區宣導以吸引僑生選擇來台升學，並強化與當地僑社之互動。
38	45	7	90	國際教育交流	有	加拿大為一般免試地區中回國升讀大學僑生數較多之地區，且為回國就讀研究所人數最多之地區，惟近一、二年，該地區回國僑生人數呈現幅度不小之衰退現象，故需針對加拿大我國僑民較密集地區，將我政府近期各項吸引僑生回國就學措施廣為宣達。
58	47	9	114	科技教育	無	
70	77	5	152	國民教育行政及督導	有	中央輔導群國外培訓部分，固定與波士頓學區建立合作關係，由波士頓學區提供在職訓練與考察協助。
70	116	33	219	社會教育行政及督導	無	

教育
派員出國計畫預
中華民國

計畫名稱及領域代碼	擬前往國家	擬拜會或視察機構	拜會內容	預計前往期間	預計天數	擬派人數
14考察丹麥民眾高等及高齡寄宿學校86	丹麥	丹麥民眾高等學校及高齡寄宿學校	<p>目的、運作與功能。</p> <p>4. 認識德國之家庭教育中心，瞭解第一線實務工作之運作、功能與其課程領域。</p> <p>5. 認識德國教會在家庭領域的服務範圍，深入瞭解家庭教育服務工作的實務狀況。</p> <p>1. 丹麥的民眾高等學校強調文化陶冶。這種教育成功開啓丹麥農民心靈門扉與促進精神團結，而成爲丹麥繁榮重要力量，促使丹麥民族自信心的恢復及國家士氣的恢宏，帶來了所追求的民主。也引起北歐國家的注意，紛紛效法丹麥的做法。</p> <p>2. 丹麥之老人高等學校是歐洲各國老人學習經典範本。該種學校與社區關係密切，儼然如社區學院，上課內容包括音樂、歷史、藝術等，參與學習的老人必須全程住宿在學校，除了固定之課程外，並有安排晚上的交流及談話活動。所提供之課程及執行策略，可供本部作爲推動老人寄宿學習活動之政策參考。</p>	99.01-99.12	8	2
15高中職校長及教育行政人員教育考察計畫16	日本、韓國	日本及韓國教育單位	<p>1. 應日本政府觀光局(JINTO)於每年9、10月間邀請高中職校長及教育行政人員約80人考察訪問。</p> <p>2. 應日本於每年2月邀請我高中職學生約100名赴日本進行交流參訪。</p> <p>3. 應韓國觀光協會於每年2月邀請我國高中職校長約20名及教育人員交流參訪。</p>	99.2-99.9	6	2
16數位公共圖書館數位服務模式參訪考察計畫86	新加坡及香港	新加坡及香港地區之公共圖書館與大學圖書館	<p>2010年新加坡香港圖書館參訪計畫-新加坡及香港地區之公共圖書館與大學圖書館館藏量豐富，其數位館藏之建構與服務深獲國際圖書館界之認同讚賞，現代化</p>	99.04-99.04	5	1

部

算類別表一考察、視察、訪問

99年度

單位：新臺幣千元

旅 費 預 算				歸屬預算科目	前三年內有無赴同一機構拜會	
交 通 費	生 活 費	辦 公 費	合 計		有/無	如有，說明其拜會內容
70	95	25	190	社會教育行政及督導	無	
20	19	-	39	中等教育管理	無	
15	19	-	34	國立臺中圖書館行政及推展	無	

教育
派員出國計畫預
中華民國

計畫名稱及領域代碼	擬前往國家	擬拜會或視察機構	拜 會 內 容	預計前往期間	預計天數	擬派人數
二·訪問			科技設備之採用更是發揮淋漓盡致，對本館遷建計畫目標之達成，與國內圖書館讀者閱讀能力之提升，更能發揮乘數之效果，深值國內公共圖書館之參考學習。			
17外交小尖兵出國參訪計畫10	英語系國家	當地國家之國會等	本項訪問活動由外交部規劃，安排拜會訪問國之政府機關及民意機關（如國會、市議會等）、訪問當地英語系高中2至3所及當地駐外單位等。	99.2-99.2	8	2
18參加國際數學奧林匹亞競賽86	哈薩克		參加競賽。	99.07-99.07	15	1
19參加國際物理奧林匹亞競賽86	克羅埃西亞		參加競賽。	99.07-99.07	15	1
20參加國際化學奧林匹亞競賽86	日本		參加競賽。	99.07-99.07	15	1
21參加國際生物奧林匹亞競賽86	韓國		參加競賽。	99.07-99.07	15	1
22參加國際資訊奧林匹亞競賽86	加拿大		參加競賽。	99.08-99.08	15	1
23參加國際地球科學奧林匹亞競賽86	印尼		參加競賽。	99.09-99.09	15	1
24部次長訪問中南美友邦或參與國際教育會議及活動86	中南美地區	當地國教育主管機關及主要大學	增進邦誼並促進我國與該地區教育合作及交流。	99.09-99.09	7	1
25推動中小學國際教育海外參訪86	美加及英國	中小學及教育廳局	安排並陪同中小學校長與教師實地瞭解國外中小學國際教育的辦理情形，有助強化本部日後推動中小學國際教育的業務。	99.11-99.11	10	2

部
算類別表—考察、視察、訪問

99年度

單位：新臺幣千元

旅 費 預 算				歸屬預算科目	前三年內有無赴同一機構拜會	
交 通 費	生 活 費	辦 公 費	合 計		有/無	如有，說明其拜會內容
95	-	-	-	95 中等教育管理	無	
40	41	-	-	81 中等教育督導及 師資培育	無	
60	40	-	-	100 中等教育督導及 師資培育	無	
40	36	-	-	76 中等教育督導及 師資培育	無	
40	27	-	-	67 中等教育督導及 師資培育	無	
45	36	-	-	81 中等教育督導及 師資培育	無	
40	31	-	-	71 中等教育督導及 師資培育	無	
190	120	25	-	335 國際教育交流	有	赴多明尼加參加中美洲國家大學 聯盟年會。
160	125	-	-	285 國際教育交流	無	

教育
派員出國計畫預算類別表

中華民國

計畫名稱及領域代碼	擬前往國家或地區	主要會議議題 談判重點等	預計天數	擬派人數	旅費	
					交通費	生活費
一·定期會議 012010聯合國婦女地位委員會NGO會議 - 86	美國紐約	1.依據2009年聯合國婦女地位委員會第53屆NGO會議結論，2010年將全面檢視北京宣言及12項行動綱領落實情形訂為大會主題。是項宣言係1995年北京婦女大會所訂定，其中第2項行動綱領為「女性的教育與訓練(Education and Training of Women)」，其具體策略包含確保女性教育資源、消除女性文盲、改善女性接受職業訓練、科學、技術與繼續教育的處境、發展無性別歧視的教育與訓練、分配足夠的教育資源並監督教育改革的成效、改善對婦女及女孩的終身教育與訓練。 2.會議議題包括女性教育領域發展的參與，我國組團人員以觀察員身份參與會議，另依大會所訂主題爭取組織周邊會議、擔任會議主持人、專題報告人等。	8	1	49	63
02參加海外臺灣學校董事長、校長、家長會長聯席會議 - 86	印尼	參加海外臺灣學校董事長、校長、家長會長聯席會議，並視察印尼泗水臺灣學校校務。	5	2	50	44
03參加國際人力資源訓練與發展會議 - 86	英國	1.透過國際經驗交流拓展訓練發展視野及培養創新觀點。 2.藉由專家演說、個案分析、經驗交流了解國際及民間企業人力訓練發展趨勢。	6	1	88	35
04參加亞洲培訓總會 - 86	視年會地點而定	1.更進一步了解訓練發展專業領域近來趨勢。 2.在亞太地區與訓練發展同道學習及合作。 3.觀察學習業界領先做法及最先進科技。 4.從文化差異觀點拓展訓練發展視野。	-	1	58	28
052010亞太經濟合作會人力資源發展工作小組會議 - 86	依主辦國家地點而定	亞太經濟合作會人力資源發展工作小組會議(APEC HRDWG)	6	1	80	110

部

一開會、談判

99年度

單位：新台幣千元

預 算		歸屬預算科目	最近三次有關同一出國計畫之實際執行情形			
辦 公 費	合 計		出 國 地 點	出 國 期 間	出 國 人 數	國 外 旅 費
2		114社會教育行政及督導	美國紐約	98.03	1	180
					-	-
					-	-
20		114國際教育交流	越南胡志明市	96.05	3	156
			印尼雅加達	97.09	2	122
			馬來西亞吉隆坡	94.09	3	145
9		132一般行政			-	-
					-	-
					-	-
9		95一般行政			-	-
					-	-
					-	-
		190國際教育交流	菲律賓	97.4	1	45
			秘魯	97.6	3	87
					-	-

派員出國計畫預算類別表

中華民國

計畫名稱及領域代碼	擬前往國家或地區	主要會議議題 談判重點等	預計天數	擬派人數	旅費	
					交通費	生活費
06參加全美外語教學協會(ACTEL)年會 - 86	美國	參加全美外語教學協會(ACTEL)年會及考察對外華語文教育。	6	1	50	74
二·不定期會議 07海外地區性工作協調會報及考察駐外文教業務 - 86	北美洲、歐洲或亞洲	海外地區性工作協調會報及考察駐外文教業務。	5	2	185	80
08出席國際學術網路相關(如I'NET/I' NET2 2009年會/APA NETA進階網路技術會議等)會議 - 86	依舉辦國家/地點而定	出席國際學術網路相關(如I'NET/I' NET2 2009年會/APAN亞太進階網路技術會議等)會議。	12	1	59	36
09出席國際資訊教育相關會議 - 86	依舉辦國家/地點而定	出席國際資訊教育相關(如GCCCE等)會議。	7	2	33	23
10選派中小學校長赴美促進教育交流合作計畫 - 86	美國(印地安納州教育廳)	參加台美中小學校長締結姊妹校研討會, 研討雙方中小學締結姊妹校教育交流事項。	10	2	70	90

部

一 開會、談判

99年度

單位：新台幣千元

預算		歸屬預算科目	最近三次有關同一出國計畫之實際執行情形			
辦公費	合計		出國地點	出國期間	出國人數	國外旅費
	124	國際教育交流	美國	97.11	1	97
20	285	國際教育交流				-
19	114	教育與學術資訊 管理及發展	美國(德州Austin)	97.11	1	107
20	76	教育與學術資訊 管理及發展	新加坡	98.03	1	71
			英國	96.01	1	78
11	171	國民教育行政及 督導				-

教
派員赴大陸計

中華民國

計畫名稱及領域代碼	擬前往地區	擬拜會單位	工 作 內 容	預計前往期間	預計天數	擬派人數
01為建置課綱相關之課程實驗與推行機制，參訪浙江教研室等計畫案86	浙江	浙江省教育廳教研室、浙江省相關課程實驗之中小學	以建構教研院的三峽課程發展模式為鵠的，進行下列工作： 1.參訪浙江省教研室及其課程實驗相關協作大學、中小學，了解其課程實驗理念、現況及未來展望。 2.針對兩岸之課程綱要研修及推動經驗、趨向與過程，交換意見。 3.建立兩岸課程研修與課程實驗之交流與合作機會。	99.04-99.10	5	3
02教育部考試中心試務業務考察86	北京	北京大學	1.試務方面：題庫編製、閱卷評量、試務作業流程、電腦化測驗之發展，考察命題和審查試題委員之訓練、考試及格標準之訂定及試題之分析與研究暨發展電腦化測驗之實際執行方式。 2.制度與設備方面：有關機構組織、制度架構、閱場設備、印刷機具、試題研究與資料庫建置發展方向。	99.04-99.10	5	7
03海外聯招會港澳地區招生宣導86	香港及澳門	海華服務基金、中華旅行社、香港、澳門著名中學等	配合海外聯招會招生宣導及辦理教育展報名期間，在香港、澳門辦理招生宣導說明會、試務座談會及協助報名試務工作講習等。	99.07-99.07	8	4
04考察港澳大陸教育現況86	大陸	港澳大陸教育機構	考察教育現況。	99.04-99.04	7	2
05督導國中基本學力測驗大陸考場試務工作86	大陸	臺商子弟學校	督導國中基本學力測驗大陸考場試務工作。	99.05-99.05	5	1
06宣導臺商子弟返臺就學計畫86	大陸	大陸臺商協會	宣導臺商子女返臺就學。	99.08-99.08	5	1

育部

畫預算類別表

99年度

單位：新台幣千元

旅 費 預 算				歸屬預算科目	前三年內有無赴同一單位拜會	
交 通 費	生 活 費	辦 公 費	合 計		有/無	如有，說明其拜會內容
20	50	-	70	一般教育推展	無	
80	112	8	200	一般教育推展	無	
43	152	15	210	高等教育行政及督導	無	
80	100	40	220	國際教育交流	無	
25	35	10	70	國際教育交流	有	於臺裔子弟學校設置考場。
25	20	10	55	國際教育交流	無	

教
派員赴大陸計

中華民國

計畫名稱及領域代碼	擬前往地區	擬拜會單位	工 作 內 容	預計前往期間	預計天數	擬派人數
07視察大陸地區台商子弟學校86	大陸	東莞、華東及上海等臺商子弟學校	視察學校校務發展、營運狀況及財務收支。	99.10-99.10	6	2
08出席APEC等國際組織會議86	大陸	國際組織	出席APEC等國際組織教科文會議。	99.10-99.10	5	2
09考察於大陸設置臺灣書院案86	大陸	東莞、上海	視察書院預定設立處。	99.10-99.10	7	4
10出席兩岸教育交流會議86	大陸	北京、上海	建立兩岸教育部門聯繫對話平台。	99.04-99.10	12	10
11履行國家教育研究院與香港教育學院之合作計畫86	香港	香港教育學院	1. 拜訪香港教育。 2. 辦理座談會。 3. 擬出五年合作計畫之研究大綱和合作辦法的細節(負責人: 研究發展副校長)。	99.04-99.10	3	2
122010年廣州亞運參訪計畫86	大陸	廣州	觀摩2010年廣州亞運賽會執行流程、統整規範及注意事項。	99.11-99.11	10	3

育部

畫預算類別表

99年度

單位：新台幣千元

旅 費 預 算				歸屬預算科目	前三年內有無赴同一單位拜會	
交 通 費	生 活 費	辦 公 費	合 計		有/無	如有，說明其拜會內容
45	80	40	165	國際教育交流	有	年度業務視察。
45	80	40	165	國際教育交流	無	
85	200	40	325	國際教育交流	有	年度業務視察。
150	300	50	500	國際教育交流	無	
30	40	-	70	一般教育推展	無	
81	44	-	125	學校體育與衛生教育	無	

教育
歲出按職能及
中華民國

職能 別分類	經濟性 分類	經常			出	
		消費支出	債務利息	補助地方	移轉民間	
總計		14,867,217	-	89,703,275	34,398,516	138,969,008
04教育		4,817,392	-	88,363,337	28,246,831	121,427,560
06社會安全與福利		9,855,700	-	-	5,537,025	15,392,725
08娛樂、文化與宗教		194,125	-	1,339,938	614,660	2,148,723

部
經濟性綜合分類表

99年度

單位：新臺幣千元

資		本			支		出	總計
資本形成	土地購入	增資	補助地方	移轉民間	小計			
1,313,479	-	9,264,580	10,541,408	5,405,451	26,524,918		165,493,926	
948,204	-	9,231,865	10,048,300	5,405,451	25,633,820		147,061,380	
-	-	-	-	-	-		15,392,725	
365,275	-	32,715	493,108	-	891,098		3,039,821	

教 育 部

立法院審議中央政府總預算案所提決議、附帶決議及注意辦理事項辦理情形報告表

中華民國 98 年度

決議、附帶決議及注意事項		辦 理 情 形
項次	內 容	
1	<p>一、通案決議部分：</p> <p>針對中央各機關及所屬統刪項目如下：</p> <p>1.人事費：國防部主管統刪 20 億元，科目自行調整。</p> <p>2.油料費：除警政署及所屬、中央警察大學、消防署及所屬、移民署及所屬、空中勤務總隊、海巡署及所屬、教育部所屬各學校、國科會所屬國立科學工業園區實驗高級中學及國立南科國際實驗高級中學、銓敘部及所屬、考選部及所屬、外交部及所屬、總統府、客委會及所屬、法務部及所屬、內政部營建署、公路總局及所屬、農委會主管、檔案管理局、國家圖書館及臺中分館、國軍退除役官兵輔導委員會、國家安全會議、國史館、中央研究院、中央選舉委員會及所屬不刪外，其餘統刪 20%。</p> <p>3.委辦費：除原民會及所屬、警政署及所屬、中央警察大學、移民署及所屬、法務部及所屬、消防署及所屬、外交部及所屬、「國際合作」之「駐外技術服務」、國防部金馬排雷計畫、經濟部主管之科技支出、中小企業處、智慧財產局及所屬、能源局、商業司、司法院主管、國立故宮博物院、中選會及所屬、總統府、考試院主管、客委會及所屬、陸委會、勞委會辦理危險機械及設備檢查與管理、海巡署及所屬、農委會主管、檔案管理局、新聞局、國家圖書館及臺中分館不刪外，其餘統刪 5%。</p> <p>4.水電費：除警政署及所屬、中央警察大學、移民署及所屬、法務部及所屬、消防署及所屬、海巡署及所屬、國立故宮博物院、教育部主管各學校、國科會所屬國立科學工業園區實驗高級中學及國立南科國際實驗高級中學、司法院主管、立法院、退輔會安養機構、外交部及所屬、總統府、考</p>	依決議事項辦理。

決議、附帶決議及注意事項		辦理情形
項次	內容	
	<p>試院主管、客委會及所屬、內政部營建署、勞委會職訓局、公平會、農委會主管、檔案管理局、國家安全會議、國家圖書館及臺中分館、中央選舉委員會及所屬不刪外，其餘統刪5%。</p> <p>5. 「房屋建築及設備費」及「公共建設及設施費」：除學校、營房、警政署及所屬、中央警察大學、移民署及所屬、消防署及所屬、中央研究院、國立故宮博物院、檔案管理局、司法院主管、立法院、外交部及所屬、法務部及所屬、總統府、考試院主管、客委會及所屬、農委會主管、國軍退除役官兵輔導委員會、國家安全會議、體委會、經濟部水利署、國家圖書館及臺中分館不刪外，其餘統刪5%。</p>	
2	<p>98 年度中央政府總預算案歲入歲出差短高達 1,248 億元，預計債務未償餘額為 4.02 兆元，倘再加計隱藏性負債，則財政黑洞更為嚴重，政府亟須正視財政惡化之嚴重問題，不宜藉種種方式作帳掩飾真相，以避免財政失衡。鑒於民主政治體制之下，為使國家有限資源有效運用，行政部門預算編列和立法部門預算審議實扮演重要角色。因此，謹建議：</p> <p>1. 編製良好預算：政府預算受經濟、政治環境之影響已產生劇烈改變，因此預算決策競爭，各機關即應切實依零基預算之精神檢討所有計畫，審慎決定計畫之優先性及效益性，使資源分配更具彈性及合理，進而降低預算赤字。俗語說：「好的開始是成功的一半」，完善預算決策是有效能政府之重要一步，如何編製良好預算，實乃行政部門亟須努力之方向。</p> <p>2. 適時適度公開資訊：目前行政部門仍保留傳統心態，變革不易，宜儘速推動組織精簡，政府再造，並主動公開資訊，提高全民參與，方能建立穩固發展之效能政府。</p>	依決議事項辦理。
3	<p>各主辦機關對於公益彩券回饋金運用計畫編列簡略，多屬補捐助經費，宜依預算編製規範詳細揭露，力求公開透明，並妥慎評估各項業務計畫，摺節支出，俾提升公益彩券回</p>	本部無此項決議之情形。

決議、附帶決議及注意事項		辦理情形
項次	內容	
	饋金運用效率，彰顯公益彩券之公益性。	
4	目前已入境而未能獲得合法身分或居留資格之在台流亡圖博難民一百餘人，因長期無法工作而生活陷入困境，建請行政院即依聯合國 1951 年《難民地位公約》(Convention Relating to the Status of Refugees) 及 1967 年《難民地位議定書》(Protocol Relating to the Status of Refugees) 之不予遣返原則，以專案方式給予庇護居留，並提供生活上必要之支持與協助，以盡國際人道事務之責任，並維護我國人權立國之形象。	本部無此項決議之情形。
5	98 年度中央政府總預算案總說明中有關總預算籌編經過及編定情形，第一項即敘明：「配合行政院 98 年度施政方針，制定預算政策。」，而「啟動愛台 12 項建設」為 6 大施政重點之一，是以，愛台 12 建設應屬重大施政計畫，建請依預算法第 34 條規定，應先行製作選擇方案及替代方案之成本效益分析報告，並提供財源籌措及資金運用之說明送立法院備查。各機關單位預算並應列明愛台 12 建設項目。	<p>(一)本部業於 98 年度預算書以附表表達愛台 12 建設預算編列情形，內容包括「悅讀 101-教育部提升國民中小學閱讀計畫」、「補助縣市辦理精進課堂教學能力計畫」、「閱讀植根與空間改造：圖書館創新服務發展計畫」、「創造偏鄉數位機會推動計畫」、「改善國民中小學學校資訊教學環境」、「規劃推動高中職輔助學費措施」、「國立高中職老舊校舍整建及實習設備充實改善計畫」、「發展國際一流大學及頂尖研究中心計畫」及「獎勵大學教學卓越計畫」等計畫，其多屬延續性之計畫。</p> <p>(二)本部執行屬於愛台 12 建設者，除年度預算已編列之延續性計畫外，屬新增計畫部分，係編列於振興經濟擴大公共建設特別預算，包括「加速高中職老舊校舍及相關設備補強整建計畫」、「加速國中小老舊校舍及相關設備補強整建計畫」、「建置中小學優質化均等數位教育環境計畫」、「就學安全網計畫」、「培育優質人力促進就業計畫」等 5 項計畫，其計畫書業由行政院於 98 年 2 月 12 日以院授主忠三字第 0980000789 號函送立法院，相關之成本效益分析報告及資金運用之說明，業由本部於 98 年 7 月 17 日以台會(四)字第 0980121699 號函送立法院。</p>
6	<p>1. 行政院應全面清查各機關所屬員工消費合作社體制是否健全，對虧損之員工消費合作社應停止發放各項紅利。</p> <p>2. 建請未健全體制前，員工消費合作社經營利潤應繳回國庫。</p>	<p>(一)依中央政府總預算審查總報告，消費合作社如有虧損應停止發放紅利；因本部消費合作社 97 年度營運虧損，故未發放各項紅利。</p> <p>(二)本部員工消費合作社體制健全，但近 3 年營運情況均為虧損狀態，未來倘經營有盈餘，將依合作社法第 23 條、24 條及 25 條等相關規定辦理。</p> <p>(三)有關本部所屬國立社教機構部分，說明如下： 1. 為研討本部所屬國立社教機構所委託之員工消費合作社經營方式或收支管理是否妥適，於 98 年 1 月 9</p>

決議、附帶決議及注意事項		辦理情形
項次	內容	
		<p>日召開會議，並請各館所依決議事項檢討。</p> <p>2. 為釐清本部所屬國立社教機構員工消費合作社經營方式之適法性及其未來發展模式，於98年5月13日召開第2次會議，會中決議請目前以員工消費合作社方式營運之國立社教機構於98年6月30日前完成檢討並報部核備（須依據合作社法及合作社法施行細則等規定辦理，員工消費合作社宜對社員販售，如涉及對館外人員販售部分，應改由館方自營或公開招標委託辦理，且相關收支應納入館務基金或收繳國庫為原則）。</p>
7	<p>根據預算法第41條規定，政府捐助累計超過百分之五十之財團法人每年必須由各該主管機關將其年度預算書送立法院審議，惟98年度相關財團法人預算編製過於簡略，內容未完備，限縮立法院預算審議權，爰建請行政院主計處應對財團法人預算書之編製訂定完整及一致性之標準，應比照中央政府附屬單位預算之預算書表，除主要表外，亦應編製各項明細表，如收支項目明細表及彙總表，以及收入支出（含成本、費用）項目明細表、員工人數及用人費用彙總表、各項費用彙計表等等，以利立法院審議。</p>	<p>行政院於98年5月14日以院授主孝一字第0980002940號函修正「財團法人依法預算須送立法院之預算編製注意事項」，本部已督導相關財團法人依照辦理。</p>
8	<p>公務人員之待遇中除公務人員考績獎金外，還編有各種名目之獎金，但由於該等獎金並無法源依據，爰要求行政院應檢討各項獎金制度及待遇支給內容，並建請將檢討報告及改進方案送立法院。</p>	<p>本部依行政院之規定辦理。</p>
9	<p>建請行政院、考試院及司法院儘速檢視所屬主管相關法律，將「禁治產」或「禁治產人」修正為「監護」或「受監護宣告之人」。另各種法律中有關消極資格之規定，亦應檢討納入「輔助宣告」之規定。並採整批修法作業方式，使相關法律之修正作業，於期限內得以順利完成。</p>	<p>本部無此項決議之情形。</p>
10	<p>國防部花蓮縣秀林鄉佳民村彈藥庫補償金發放存有適法性爭議，已延宕多年未解決，嚴重損害當地人民權益，因本案涉及內政部、法務部、原住民族委員會、國防部等單位業務範疇，行政院應於98年3月1日前召集各部會共同提出解決方案，以維護人民權益。</p>	<p>本部無此項決議之情形。</p>

決議、附帶決議及注意事項		辦理情形
項次	內容	
11	為免政府捐助金額累計超過 50%之財團法人及日本撤退台灣接收其所遺留財產而成立之財團法人，其財產由「公共性」變為「私有性」並避免逃避政府及立法院監督之可能。建請主管之各機關，應要求上述財團法人於半年內修改章程，明訂董監事人員必須有半數以上人員由政府特定公務人員擔任之。	<p>(一)本部於 96 年 3 月 13 日修正發布之「教育部審查教育事務財團法人設立許可及監督要點」第 10 點第 2 項規定：「政府捐助之教育法人應有捐助機關（單位）代表或其指派之學者專家、熱心教育人士擔任董事，其人數應占全體董事三分之一以上。」</p> <p>(二)復依行政院 97 年 9 月 16 日院授主孝一字第 0970004984 號函釋預算法第 41 條第 4 項及決算法第 22 條第 2 項所稱「政府捐助基金累計超過百分之五十之財團法人」之意旨，本部於 98 年 3 月 24 日以台社（四）字第 0980045536C 號令配合修正發布「教育部審查教育事務財團法人設立許可及監督要點」第 10 點第 2 項規定，明定政府捐助及捐贈基金累計金額占法院登記財產總額超過百分之五十之教育法人，應有捐助及捐贈機關（單位）代表或其指派之學者專家、熱心教育人士擔任董事，其人數應占全體董事三分之一以上。</p> <p>(三)有關本部修正發布之「教育部審查教育事務財團法人設立許可及監督要點」，已函知各基金會遵照辦理。部分基金會之辦理情形說明如下：</p> <ol style="list-style-type: none"> 1. 蔣經國學術交流基金會及財團法人高等教育國際合作基金會均依上揭要點辦理。 2. 財團法人臺灣公共圖書館事業文教基金會於 97 年 8 月 1 日始隨同國立臺中圖書館移撥至本部主管，業於 98 年 10 月修正捐助章程，增列應有捐贈機關代表或其指派之董事占全體董事三分之一以上之規定。 3. 財團法人臺灣自然保育文教基金會依該會捐助章程第 7 條規定，董事會設董事 9 人至 15 人，第 6 屆以後董事由董事會遴聘，其中捐助機關代表或其指派之學者專家、熱心教育人士應占全體董事三分之一以上，本（第六）屆已依捐助章程遴聘政府董事。 4. 財團法人吳健雄學術基金會政府捐助及捐贈基金累計金額占法院登記財產總額為 20%，尚無需指派。 5. 財團法人私立學校興學基金會組織運作與基金管理辦法第 12 條第 2 項及第 15 條規定，董事及監察人均由主管機關聘任，政府與立法院皆可有效掌握及監控其運作。 <p>(四)法務部研擬之「財團法人法」草案，對於公設法人擬採高密度管理，如對於董事席次、成員代表及任期、年齡等加強規範；草案第 17 條規定：「公設財團法人，置董事九人至十五人，董事人數應為單數，其中一人為董事長，由主管機關就下列人員遴聘之。但經主管機關核准</p>

決議、附帶決議及注意事項		辦理情形
項次	內容	
		<p>者，董事總人數得超過十五人：</p> <ol style="list-style-type: none"> 1. 中央或地方政府機關相關業務主管。 2. 國內外對捐助目的富有研究之專家、學者。 3. 社會公正人士。…」 <p>俟該法發布施行後，各政府捐助財團法人自當遵循辦理。</p>
12	<p>立法院雖已通過開放漁港及商港港區適當地點，供民眾釣魚，然因為台灣多數港口適合從事釣魚活動之地點並無相關安全防護措施，致民眾垂釣時發生意外事件時有所聞，前該良法美意無法落實。而保護人民生命安全乃政府責無旁貸的職責，而提供安全又舒適的港口釣魚安全防護設施、照明及環境衛生設備，乃有確實指標性，為地方民眾所殷切期盼者，且具有提振景氣效果並有助區域均衡發展，需擴編預算加速辦理者之適用範圍，且可達成提升生活環境品質之目標，建請政府主管機關應編列相關經費，就擇定開放民眾釣魚之適當地點，增設安全防護設施、照明及環境衛生設備，並儘速完成。</p>	<p>本部無此項決議之情形。</p>
13	<p>支領退休俸之軍公教人員就任公職、或轉(再)任中央政府暨其營業與非營業基金持有轉投資公司及財團法人職務者，建請應全面進行檢討其薪資制度，以徹底杜絕支領雙薪及淪為酬庸，俾符社會觀感及公平正義原則。</p>	<p>本部參酌98年4月3日函送立法院審議之公務人員退休法修正草案研修之學校教職員退休條例修正草案，業於第24條增列擇領或兼領月退休金之教職員再任於政府捐助(贈)之財團法人職務或政府暨所屬營業、非營業基金轉投資事業職務者，應停止領受月退休金權利，至其原因消滅時恢復之規定。另上開草案業於98年5月15日函送行政院審議。</p>
14	<p>針對立法院雖已通過開放漁港及商港港區適當地點，供民眾釣魚，然因為台灣多數港口適合從事釣魚活動之地點並無相關安全防護措施，致民眾垂釣時發生意外事件時有所聞，前該良法美意無法落實。保護人民生命安全乃政府責無旁貸的職責，而提供安全又舒適的港口釣魚安全防護設施、照明及環境衛生設備，符合行政院所提「振興經濟擴大公共建設投資特別條例草案」第4條所定具有確實指標性，為地方民眾所殷切期盼者，且具有提振景氣效果並有助區域均衡發展，需擴編預算加速辦理者之適用範圍，且可達成該條第3項所定：「提升生活環境品質」之目標，建請政府主管機關應編列新臺幣10億</p>	<p>本部無此項決議之情形。</p>

決議、附帶決議及注意事項		辦理情形
項次	內容	
	元，於台灣各個商港漁港擇定開放民眾之釣魚地點，並增設安全防護設施、照明及環境衛生設備，列入為「振興經濟擴大公共建設投資特別條例」擴大公共投資之計畫項目，儘速完成。	
15	為杜絕退休（退伍、退職）公務人員（含軍公教）轉（再）任中央政府暨其營業與非營業基金持有轉投資公司具表決權股份 20% 以上及財團法人單位相關支領雙薪爭議，避免轉投資公司及財團法人之負責人、經理人等職位，淪為特定人士或主管機關公務員退休轉任之處所，屢遭外界訾議或利用職權之議，不符社會公平正義原則。為建立一套合理制度，各軍公教人員退休制度之主管機關考試院（銓敘部）及行政院（人事行政局、研考會、國防部、教育部、主計處）於 3 個月內研修相關法制針對退休（伍、職）公務人員（含軍公教）轉（再）任政府捐助成立之財團法人及轉投資公司具表決權股份 20% 以上者支領雙薪之法規提出完整配套解決、法制化方案，俾利立法院及全民能完整監督。在完成法制化生效實施前，建請依下列規定辦理，並自 98 年 1 月 1 日起適用：1. 支領軍公教退休（伍、職）給與人員轉（再）任政府捐助成立之財團法人及轉投資公司職務者，依該財團法人或轉投資公司薪資標準之規定支給，如該職務之月薪超過委任第 1 職等本俸最高俸額及專業加給合計數額者，其實支月薪應依該職務薪資標準減去其「所支領月退休（伍、職）金加上公（軍）保養老（退伍）給付優惠存款利息合計數額或 1 次退休（伍、職）金加上公（軍）保養老（退伍）給付優惠儲蓄存款利息合計數額」後之差額支給之，但依法令停支月退休（伍、職）金及優惠存款利息者，不在此限。2. 超過上述支薪標準者，政府對該財團法人及轉投資事業不得編列預算補助或委辦業務。3. 支領 1 次退休（伍、職）金未辦理優惠存款（含公保養老給付及軍保退伍給付）或支領資遣費者，不受以上事項之限制。4. 3 個月內公布	本部參酌 98 年 4 月 3 日函送立法院審議之公務人員退休法修正草案研修之學校教職員退休條例修正草案，業於第 24 條增列擇領或兼領月退休金之教職員再任於政府捐助（贈）之財團法人職務或政府暨所屬營業、非營業基金轉投資事業職務者，應停止領受月退休金權利，至其原因消滅時恢復之規定。另上開草案業於 98 年 5 月 15 日函送行政院審議。

決議、附帶決議及注意事項		辦理情形
項次	內容	
	97 年退休轉任者名單（包括現任機關及職稱、原任機關及職稱、月退俸、現職薪資、優存利息）並送交立法院審議。	
16	中華民國（台灣）為主權獨立國家與中華人民共和國分離而治，互不隸屬。我國政府各級公職人員於兩國協商或任何兩國人士官方、非官方場合會面，均應以「正式官銜」參與，不應自我矮化，損害我國國格。	依據行政院人事行政局訂定之「政府機關（構）人員從事兩岸交流活動注意事項」、行政院大陸委員會訂定之「接待大陸人士來臺交流注意事項」及「民間團體赴大陸交流注意事項」等規定辦理。
17	中華民國為主權獨立國家。在當前兩岸分治，互不隸屬的特殊情況下，我國政府各級公職人員於兩岸協商或任何兩岸人士官方、非官方場合會面，均應以對等、尊嚴方式參與。如對方以正式官銜出席，我方亦應以正式官銜出席，不應自我矮化損害我國國格。	依據行政院人事行政局訂定之「政府機關（構）人員從事兩岸交流活動注意事項」、行政院大陸委員會訂定之「接待大陸人士來臺交流注意事項」及「民間團體赴大陸交流注意事項」等規定辦理。
18	根據政府資訊公開法第 6 條規定：「與人民權益攸關之施政、措施及其他有關之政府資訊，以主動公開為原則，並應適時為之。」，且第 7 條規定主動公開政府資訊之範圍，應包括書面之公共工程及採購契約、支付或接受之補助。為避免公共工程之辦理過程遭致不當介入，衍生諸多弊端，爰要求中央政府各機關對於每年度辦理之工程，除辦理程序應公開透明化外，並應於各該機關網站充分公開相關資訊，除採購契約外，亦應包括工程明細項目、施作進度、各年度之預算數、預算之執行情形、具體成效等等，有關中央補助地方之補助款，亦應要求地方政府比照辦理，俾利於全民監督工程品質及經費運用成效。	<p>(一)有關「政府資訊公開法」第 7 條規定書面之公共工程及採購契約應主動公開乙節，除機關採購案件可於「政府電子採購網」查詢外，亦可提供書面契約之抄錄及影印。</p> <p>(二)至於工程執行情形，係由行政院公共工程委員會統一建置「公共工程標案管理系統」，民眾可透過網路查詢所關心之工程進度與辦理成效。</p> <p>(三)有關「加速國中小老舊校舍及相關設備補強整建計畫」之計畫內容，業於國中小老舊校舍及相關設備補強整建網(http://140.111.34.158/)公告；至於申請經費補助，亦正式函請各縣市政府調查所屬學校需求後提出申請，有關經費補助結果，將於年度決算書進行公告，關於政策績效，亦將於本部年度相關施政報告中敘明。</p> <p>(四)另加速高中職老舊校舍及相關設備補強整建等計畫，本部除於相關控管會議及說明會向學校宣導外，亦函知各校需確實依政府採購法辦理，並請學校將相關資料建置於學校網站且隨時更新進度，以利關心民眾隨時查詢。</p>
	二、各組審查決議部分： 教育部	
1	凍結第 2 目「高等教育」第 1 節「高等教育行政及督導」中之「強化人才培育及產學合作機制」1,800 萬元，俟教育部向立法院教育及文化委員會報告後始得動支。	本部業於 98 年 2 月 20 日以台高(一)字第 0980022954 號函提報「強化人才培育及產學合作機制—推動大學試辦專業學院」解凍專案報告，於 5 月 11 日進行專案報告，並獲立法院於 98 年 6 月 12 日以台立院議字第 0980702458 號函復准予動支。
2	凍結第 2 目「高等教育」第 1 節「高等教育行政及督導」中之「改善教學研究環境及提	本部業於 98 年 2 月 24 日以台高(三)字第 0980020731 號函提報「改善教學研究環境及提升高等教育行政服務品質」解

決議、附帶決議及注意事項		辦理情形
項次	內容	
	升高等教育行政服務品質」5,000萬元，俟教育部向立法院教育及文化委員會報告後始得動支。	凍專案報告，於5月11日進行專案報告，並獲立法院於98年6月12日以台立院議字第0980702459號函復准予動支。
3	凍結第2目「高等教育」第1節「高等教育行政及督導」中之「推動大學評鑑制度及提升大學國際競爭力計畫」2,300萬元，俟教育部向立法院教育及文化委員會報告後始得動支。	本部業於98年2月20日以台高(二)字第0980023836號函提報「推動大學評鑑制度及提升大學國際競爭力計畫」解凍專案報告，於5月11日進行專案報告，並獲立法院於98年6月12日以台立院議字第0980702464號函復准予動支。
4	凍結第2目「高等教育」第2節「技術職業教育行政及督導」中之「辦理產學合作及技職教師研習」8,000萬元，俟教育部向立法院教育及文化委員會報告後始得動支。	本部業於98年2月23日以台技(三)字第0980024033號函提報「辦理產學合作及技職教師研習」解凍專案報告，於5月11日進行專案報告，並獲立法院於98年6月12日以台立院議字第0980702462號函復准予動支。
5	凍結第2目「高等教育」第2節「技術職業教育行政及督導」中之「技職教育行政革新與國際交流及評鑑」有關「發展技職校院評鑑制度，辦理各項評鑑業務」2,360萬元，俟教育部向立法院教育及文化委員會報告後始得動支。	本部業於98年2月23日以台技(四)字第0980023149號函提報「技術職業教育行政及督導」預算解凍專案報告，於5月11日進行專案報告，並獲立法院於98年6月12日以台立院議字第0980702463號函復准予動支。
6	凍結第2目「高等教育」第4節「私立學校教學獎助」中之「私立學校軍訓教官與護理教師待遇及進用學輔人力」有關「補助私立大學校院教官離退後遞補學生事務(含校安)與輔導工作專業人力經費」1億元，俟教育部向立法院教育及文化委員會報告後始得動支。	本部業於98年2月24日以台軍(三)字第0980023068號函提報「私立學校教學獎助—私立大學校院教官離退後進用學輔人力經費」專案報告，於5月11日進行專案報告，並獲立法院於98年6月12日以台立院議字第0980702453號函復准予動支。
7	凍結第2目「高等教育」第4節「私立學校教學獎助」中之「輔導海外台灣學校及大陸台商子弟學校整體發展」5,000萬元，俟教育部向立法院教育及文化委員會報告後始得動支。	本部業於98年2月20日以台陸字第0980019112號函提報「輔導海外臺灣學校及大陸臺商子弟學校整體發展預算解凍」專案報告，於4月20日進行專案報告，並獲立法院於98年5月7日以台立院議字第0980701843號函復准予動支。
8	凍結第3目「中等教育」第1節「中等教育督導及師資培育」中之「均衡高中教育發展」8,000萬元，俟教育部向立法院教育及文化委員會報告後始得動支。	本部業於98年2月19日以台中(一)字第0980020381號函提報「均衡高中教育發展經費」解凍專案報告，於5月11日進行專案報告，並獲立法院於98年6月12日以台立院議字第0980702461號函復准予動支。
9	凍結第3目「中等教育」第2節「中等教育管理」中之「建校與修建及設備」4,000萬元，俟教育部向立法院教育及文化委員會報告後始得動支。	本部業於98年2月20日以部授教中(三)字第0980502456號函提報「建校與修建及設備」經費解凍專案報告，於5月11日進行專案報告，並獲立法院於98年6月12日以台立院議字第0980702457號函復准予動支。
10	凍結第4目「國民教育」第1節「國民教育行政及督導」中之「推動精緻國民教育基礎	本部業於98年2月20日以台國(一)字第0980024562號函提報「推動精緻國民教育基礎設施建設計畫」解凍專案報

決議、附帶決議及注意事項		辦理情形
項次	內容	
	設施建設計畫」7,000萬元,俟教育部向立法院教育及文化委員會報告後始得動支。	告,於4月20日進行專案報告,並獲立法院於98年5月7日以台立院議字第0980701840號函復准予動支。
11	凍結第4目「國民教育」第1節「國民教育行政及督導」中之「推動教育優先區計畫」5,000萬元,俟教育部向立法院教育及文化委員會報告後始得動支。	本部業於98年2月20日以台國(一)字第0980021800號函提報「推動教育優先區計畫」解凍專案報告,於4月20日進行專案報告,並獲立法院於98年5月7日以台立院議字第0980701844號函復准予動支。
12	凍結第4目「國民教育」第1節「國民教育行政及督導」中之「推動國民中小學英語教學計畫」有關「國外旅費」18萬元,俟教育部向立法院教育及文化委員會報告後始得動支。	本部業於98年2月20日以台國(四)字第0980016903號函提報「推動國民中小學英語教學計畫—國外旅運費」解凍專案報告,於4月20日進行專案報告,並獲立法院於98年5月7日以台立院議字第0980701839號函復准予動支。
13	凍結第4目「國民教育」第1節「國民教育行政及督導」中之「推動國中技藝教育計畫」5,000萬元,俟教育部向立法院教育及文化委員會報告後始得動支。	本部業於98年2月13日以台國(四)字第0980019549號函提報「推動國中技藝教育計畫」解凍專案報告,於4月20日進行專案報告,並獲立法院於98年5月7日以台立院議字第0980701838號函復准予動支。
14	凍結第5目「社會教育」第2節「籌建國立海洋科技博物館計畫」6億6,910萬7,000元,俟教育部向立法院教育及文化委員會報告,經同意後始得動支。	本部業於98年3月10日以台社字第0980027120號函提報「籌建國立海洋科技博物館計畫」解凍專案報告,於5月11日進行專案報告,並獲立法院於98年6月12日以台立院議字第0980702456號函復准予動支。
15	凍結第6目「學校體育與衛生教育」中之「加強學校體育活動及教學發展」有關學校運動場地設施整修及充實體育器材設備3,000萬元,俟教育部向立法院教育及文化委員會報告後始得動支。	本部業於98年2月20日以台體(一)字第0980025023號函提報「學校運動場設施整修及充實體育器材設備」經費解凍專案報告,於5月11日進行專案報告,並獲立法院於98年6月12日以台立院議字第0980702455號函復准予動支。
16	凍結第6目「學校體育與衛生教育」中之「促進學校學生健康計畫」2億5,996萬1,000元之二分之一,俟教育部向立法院教育及文化委員會報告後始得動支。	本部業於98年2月20日以台體(二)字第0980018267號函提報「促進學校學生健康計畫」經費解凍專案報告,於5月11日進行專案報告,並獲立法院於98年6月12日以台立院議字第0980702454號函復准予動支。
17	凍結第8目「各項教育推展」第5節「科技教育」中之「專項科技與人文社會科學先導計畫」11億7,300萬7,000元之二分之一,俟教育部向立法院教育及文化委員會報告後始得動支。	本部業於98年2月23日以台願字第0980026836號函提報「專項科技與人文社會科學先導計畫」解凍專案報告,於5月11日進行專案報告,並獲立法院於98年6月12日以台立院議字第0980702452號函復准予動支。
18	凍結第8目「各項教育推展」第6節「國際教育交流」15億3,649萬7,000元之三分之一,俟教育部向立法院教育及文化委員會報告後始得動支。	本部業於98年2月17日以台文(三)字第0980021508號函提報「國際教育交流」專案報告,於5月20日進行專案報告,並獲立法院於98年6月12日以台立院議字第0980702426號函復准予動支。
19	凍結第11目「加強文化與育樂活動」第2節「鳳凰谷鳥園行政及推展」6,111萬7,000元之二分之一,俟教育部向立法院教育及文化	本部業於98年2月20日以台社(三)字第0980023996號函提報「國立鳳凰谷鳥園預算」解凍專案報告,於4月20日進行專案報告,並獲立法院於98年5月7日以台立院議字

決議、附帶決議及注意事項		辦理情形
項次	內容	
	委員會報告，經同意後始得動支。	第 0980701837 號函復准予動支。
20	為落實國立中國醫藥研究所組織條例立法精神，維持國立中國醫藥研究所法定地位，爰針對「國立中國醫學研究所與國立陽明大學整併」乙案，提案反對隸屬於教育部「國立中國醫藥研究所」降級併入陽明大學，成為「國家中醫學研究中心」，影響未來中醫藥研究發展。	國立中國醫藥研究所與陽明大學若考量資源整合運用，且有合併意願，應經校務會議及所務會議通過後，循行政程序報部，本部將予以協助。惟雙方未取得合併共識前，本部將尊重其意願，暫緩推動合併。
21	教育部「繁星計畫」原意為照顧弱勢學生能有公平教育機會，然今(2008)年9月卻爆發台中縣某私立高中涉嫌竄改學生成績情事，且該校前校長、教務主任與註冊組長等均遭判刑。此事件爆發，不但引起大眾質疑「繁星計畫」之公平性，教育部未能嚴格把關審查過程與結果檢核，社會亦多有檢討之聲。基於公正原則，請教育部於3個月內向立法院教育及文化委員會提出「繁星計畫」檢討報告，並具體說明未來執行之檢核機制，維護高等教育品質。	本部業於98年8月5日以台高(一)字第0980117447號函將相關檢討報告送立法院與立法院教育及文化委員會。
22	為落實教育經費專款專用並且提升教育經費運用績效，教育部應積極協助與督促地方政府澈底執行「地方教育發展基金」之運作，並將執行情形向立法院教育及文化委員會提出書面報告。	本部業於98年3月11日以台會(四)字第0980037858號函將專案報告送立法院與立法院教育及文化委員會。
23	國家教育研究院籌備處迄今已逾8年，多年來因組織條例尚未法制化導致教育研究院無法確實執行任務，業務項目也過於分散。為達整合教育資源與強化基礎、整體之教育研究，教育部應儘速朝原規劃方向整合教育研究院相關業務，並及早完成該籌備處法制化之相關作業。	有關國家教育研究院組織法草案，業經行政院於98年6月17日以院授綜字第0982260806號函送立法院審議。
24	教育部籌建國立海洋科技博物館計畫自核定設立迄今已18年，然土地使用問題至94年才獲實質解決，現才進入主體工程施工階段，然工程進度落後，開館時程一延再延。教育部應於3個月內，提供立法院教育及文化委員會該館相關工程進度報告，落實督導之實，確保工程能順利完工如期開館。	(一)本部前於97年11月10日赴立法院第7屆第2會期教育及文化委員會第14次全體委員會議進行專案報告，並依會議決議，於97年12月3日以台社(三)字第0970238429號函送立法院教育及文化委員會及相關立法委員辦公室有關「國立海洋科技博物館籌建辦理情形專案報告(修正補充版)」。 (二)本部再於98年2月25日以台社(三)字第098021225號函送立法院有關「國立海洋科技博物館籌建工程進度報告」。

決議、附帶決議及注意事項		辦理情形
項次	內容	
		(三)另「主題館區第二期(土建機電)工程」,自98年起為加速建館作業,國立海洋科技博物館籌備處採行將所有工程分為6大項工區,該6區平行同時施工的策略,來同步展開施工作業,以戮力達成101年底開館目標。
25	從921大地震到四川大地震之經驗顯示,傳統國中、小校舍設計在耐震量方面明顯不足,爰請教育部會同相關部會(如國科會)儘速就嘉義、花東等被預測為下一波可能發生大地震地區國民中、小學,進行校舍結構耐震評估及補強工作,以維校園師生安全。	本部業依「加速國中小老舊校舍及相關設備補強整建計畫」補助嘉義縣、嘉義市、花蓮縣、臺東縣,依序辦理初步評估及詳細評估中,屆時將就其安全疑慮較高之校舍優先核予補強或拆除重建工程之經費。
26	屏東縣有大约2,500位18歲以下心智障礙就學學童,但卻是全國少數未設特殊教育學校的縣市之一。目前縣內高職附設綜合職能科班數寥寥無幾,國中部分則因高職附設特教分班不足,且國中與高職學制不同,人力需求也不同,致特教班師資年年更換,極不穩定,造成特教生就學不便。學齡家長雖極力將子女送至外縣市特教學校就讀,卻因名額有限,致使多數家庭只能無奈將子女鎖在家中,影響特教生受教權。教育部應加強屏東縣特教教師員額及人事、設備等預算,以因應其迫切需要,並保障特教生受教權益。	有關屏東縣設立特殊教育學校計畫,本部已納入振興經濟擴大公共建設特別預算計畫內,並於98年8月1日成立國立屏東特教學校籌備處,設校構想書審議完竣並循行政程序報核中,持續積極辦理設校規劃相關事宜,預計100學年度辦理招生。
27	國立陽明大學醫學院附設醫院興建及宜蘭署立醫院改制計畫,然陽明大學附設醫院蘭陽院區規劃之病床數顯然與當初計畫之病床數有所出入,經查此案目前業已由監察院分案調查之。由於病床數關係院區整體建置規模與經費預算,為落實行政程序之合理合法,教育部身為主管機關,應確實監督該項計畫後續規劃與執行,爰決議要求教育部於3個月內對此案提出報告說明,並送交立法院教育及文化委員會。	本部業於98年2月11日以台高(三)字第0980018376號函將「國立陽明大學附設醫院興建暨署立宜蘭醫院改制計畫書面報告」送立法院。
28	國立編譯館主要負責之業務包括規劃與審定教科書,然97年翰林出版的國中參考書社會科內容竟出現將台灣劃歸成「台灣特區」之錯誤,顯見審查過程草率,有鑒於該館功能與業務日漸萎縮,爰決議要求教育部應於半年內提出精簡或整併國立編譯館之計畫,重新檢討與評估教科書業務權責單位,並將評估規劃報告送交立法院教育及文化委員會。	本部業於98年3月2日以台研字第0980022065號函將國立編譯館評估規劃專案報告送立法院。

決議、附帶決議及注意事項		辦理情形
項次	內容	
29	政府自 90 年提出「國教向下延伸 1 年政策」迄今已逾 7 年，期間考量財政因素，實施計畫內容不斷變更。今為因應少子化趨勢，教育部宜審慎調整教育資源分配，增加幼教經費，儘速推動 5 歲幼兒免費計畫。	本部為發展並健全幼稚教育，已寬編相關預算，自 94 年度之 14.69 億元，至 98 年度增為 25.64 億元，已增加 10.95 億元及 74.54%，99 年度編列推動 5 歲幼兒免學費教育計畫 28 億元，較 98 年度增加 9 億元。
30	為鼓勵技專校院積極進行產學合作，教育部除了每年以經費補助外，亦可考量以學生參與產學合作之優秀作品，作為贈送外賓禮品之用，藉此落實產學合作，鼓勵學生實作能力，使其更能貼近就業市場。	本部已於 98 年 8 月 10 日以台技(三)字第 0980135086 號函請各技專校院推薦校內優良學生產學合作相關成品，並將依學校推薦作品目錄，挑選具台灣風味特色產品致贈外國訪賓。
31	教育部 98 年度編列強化原住民體育與教學活動預算為 5,740 萬 4,000 元，由於原住民運動人才為我國運動員重點選才與培育的對象。爰此，建議教育部針對原住民發展體育預算應逐年增加預算比例，以利培養原住民優秀運動員。	(一)本部「學校體育與衛生教育」科目之預算，自 94 年度之 4.26 億元，至 98 年度增為 11.21 億元，增加 6.95 億元及 1.63 倍，99 年度再增為 12.92 億元，對於改善各級學校體育設施及提升體育人才之培育均有所助益。 (二)另本部 99 年度預算，基於為強化原住民體育與教學活動，編列改善原住民學校運動場地設施等相關經費 0.77 億元，較 98 年度增列 0.2 億元。
32	教育部體育司以發展學校體育與學校衛生為主，一方面落實推展學校運動風氣，全面提升學生體能，培育學生終身運動習慣與鑑賞運動能力；另一方面發展學校衛生保健，維護增進學生健康，奠定國民健康基礎，使國民充分發揮潛能，提高國家競爭力及提升國民生活品質。98 年度教育部編列「學校體育與衛生教育」科目預算 11 億 3,063 萬 1,000 元，為順利推展校園運動風氣與學校衛生保健，建議教育部應逐年增加預算比例。	本部 99 年度「學校體育與衛生教育」科目編列 12.92 億元，較 98 年度 11.21 億元，持續增加 1.71 億元，約增 15.25%。
33	針對教育部近來對於重大教育政策，如：開放中生來台就學、承認中國學歷、北北基自辦基測、實施 98 高中課程綱要等，過程草率，自設任務編組即決定重大政策、政策反覆；人民走上街頭仍罔顧民意；重大政策未能赴國會報告或召開公聽會，逃避國會監督。為督促教育部檢討，爰提案要求 98 年度教育部預算「業務費」51 億 0,130 萬 4,000 元，凍結五分之一，俟教育部向立法院教育及文化委員會報告後始得動支。	本部業於 98 年 2 月 23 日以台高(一)字第 0980026680 號函提報「98 年度歲出預算業務費」解凍專案報告，於 5 月 11 日進行專案報告，並獲立法院於 98 年 6 月 29 日以台立院議字第 0980702662 號函復准予動支。
34	教育部宣布將開放中生來台就讀及中國學歷採認以來，證件驗證的防弊配套措施為何？本國人(含前往中國就讀之台生及 25 萬中國	本部業於 98 年 2 月 23 日以台高(二)字第 0980023961 號函提報「98 年度歲出預算一般行政」解凍專案報告，於 5 月 11 日進行專案報告，並獲立法院於 98 年 6 月 29 日以台立院

決議、附帶決議及注意事項		辦理情形
項次	內容	
	<p>籍配偶)持中國學歷可否參加國考及擔任教職?台生前往中國的磁吸效應將達到何等規模?此三大危機問題,教育部都尚未提出政策模擬評估與配套措施。且教育部政策「管進不管出」,雖限制中生每年來台的人數,卻未對台生前往中國接受教育進行管制,未來可能產生大量台灣子弟前往中國,造成社會多數年輕人在中國受教育的最壞情況產生,令人憂心。</p> <p>為確保立法院對重大教育政策之監督權,凍結教育部98年度第1目「一般行政」原列7億0,128萬7,000元之五分之一,俟教育部針對「證件驗證防弊、國人持中國學歷參加國考、台生外移效應」三大問題提出配套措施、並向立法院教育及文化委員會報告後始得動支。</p>	<p>議字第0980702661號函復准予動支。</p>
35	<p>目前國人針對開放中生來台,未有共識,教育部卻逕行發佈「放寬中生來台研修」及「放寬大學赴中國辦理推廣教育」等二項措施,決策草率,對中國鬆綁速度太快,恐造成中國對台灣學生磁吸效應之不可逆轉的損害,教育部應暫緩實施該兩項措施。</p> <p>為督促教育部儘速停止上述相關措施,凍結教育部98年度第2目「高等教育」第2節「高等教育行政及督導」中之「高等教育行政工作維持」原列500萬元及「提升高等教育行政服務品質」原列6億1,565萬6,000元之五分之一,俟教育部停止該兩項措施、並向立法院教育及文化委員會報告後始得動支。</p>	<p>本部業於98年2月24日以台高(二)字第0980024023號函提報「延長陸生來台研修期限及放寬大學赴大陸辦理推廣教育」解凍專案報告,於5月1日進行專案報告,並獲立法院於98年6月12日以台立院議字第0980702460號函復准予動支。</p>
36	<p>第2目「高等教育」第4節「私立學校教學獎助」中「輔導私立大專校院整體發展獎助」原列69億4,256萬元,凍結五分之一,俟教育部向教育及文化委員會報告後始得動支。</p>	<p>本部業於98年2月25日以台技(三)字第0980021228號函提報「輔導私立大專校院整體發展獎補助經費」解凍專案報告,於4月20日進行專案報告,並獲立法院於98年5月7日以台立院議字第0980701842號函復准予動支。</p>
37	<p>第3目「中等教育」第1節「中等教育督導及師資培育」中「均衡高中教育發展」項下編列「捐助成立國中基測專責單位」3,000萬元,鑑於該專責單位之功能、定位、成員到底為何尚未明朗,組織章程亦未公布,形同</p>	<p>本部業於98年3月31日以台中(一)字第0980047282號函提報「捐助成立國中基測專責單位」經費解凍專案報告,於4月10日進行專案報告申請准予動支,並獲立法院於98年10月1日以台立院議字第0980702983號函復准予動支。</p>

決議、附帶決議及注意事項		辦理情形
項次	內容	
	黑機關，有安插人事、為北北基自辦基測解套之嫌疑，未來是否將像大考中心一樣拒絕接受教育部監督，未能釋疑。該項預算全數凍結，俟教育部向立法院教育及文化委員會報告後始得動支。	
38	第3目「中等教育」第1節「中等教育督導及師資培育」中之「補助各高中優質化發展」2億8,050萬元及第2節「中等教育管理」中之「高職優質化補助方案」3億4,120萬元，鑑於全面優質目標跳票、且忽略近貧縣市、未顧及城鄉差距與教育落差，各凍結五分之一，俟教育部向教育及文化委員會報告後始得動支。	本部業於98年2月19日以台中(一)字第0980020381號函提報「補助各高中及高職優質化發展」經費解凍專案報告，於5月11日進行專案報告，並獲立法院於98年6月12日以台立院議字第0980702461號函復准予動支。
39	針對高雄市部分國中小學因為教育部補助經費不足，致學校教室或是教學設施未能與時俱進進行改建或是增建，致使學生的就學權益受損，以河濱國小為例，其目前尚缺少無障礙電梯設施，致學校身心障礙學生上下課行動不便；又如忠孝國小天文教室長期漏水，卻苦無經費維修，師生教學在雨天時則必須為漏水問題苦惱；或是三民國小的圖書館的整建迄今未能整建，剝奪學生閱讀課外讀物的權益……等等。因此凍結第4目「國民教育」第1節「國民教育行政及督導」中「國民中小學基本需求」之業務費五分之一，俟教育部國教司對高雄市國中小老舊教室或是教學設施不足進行需求調查，並提出補助改進計畫後，給予解凍。	本部業於98年2月20日以台國(一)字第0980024010號函提報「教育部98年度國民中小學基本需求經費」解凍專案報告，於4月20日進行專案報告，並獲立法院於98年5月7日以台立院議字第0980701841號函復准予動支。
40	有鑑於教育部推展學生國防教育與校園安全不力，政策執行偏低，第7目「訓育與輔導」第2節「學生國防教育與安全維護」原列1億6,571萬9,000元，凍結五分之一，俟教育部向立法院教育及文化委員會報告後始得動支。	本部業於98年2月24日以台軍(三)字第0980023068號函提報「學生國防教育與安全維護經費」專案報告，於5月11日進行專案報告，並獲立法院於98年6月12日以台立院議字第0980702453號函復准予動支。
41	針對教育部軍訓處為擴編軍訓教官員額，無視教官"遇缺不補"的政策，私下運作頻頻；為了教官升遷管道，軍訓處處處進退失據，本末倒置。軍訓處這些自保的動作完全顯露出其名實不符的尷尬與恐慌心態。為正本清源，讓學校回歸教育專業，避免軍訓處與訓	本部業於98年2月24日以台軍(三)字第0980023068號函提報「學生國防教育與安全維護(針對軍訓教官員額政策)經費」專案報告，於5月11日進行專案報告，並獲立法院於98年6月12日以台立院議字第0980702453號函復准予動支。

決議、附帶決議及注意事項		辦理情形
項次	內容	
	<p>委會的扞格，教育部應專案處理軍訓教官的去留問題，讓軍訓教官歸建國防部；而將目前的軍訓處併入訓委會，建立校園訓輔工作的專業輔導體制。</p> <p>凍結 98 年度軍訓處相關預算第 7 目「訓育與輔導」第 2 節「學生國防教育與安全維護」1 億 6,571 萬 9,000 元之五分之一，俟教育部向教育及文化委員會提出軍訓處與訓委會併計畫專案報告後始得動支。</p>	
42	<p>數年來教育經費被編列於各教學醫院之建築工程，院舍落成之後，應對教育有所回饋，建請成功大學附設醫院、陽明大學附設醫院、台大附設兒童醫院，建請至少運用其年度經費提撥部分比率用於早期療育、老人學習、社區教育。其實施方式由各醫院訂之，並送本委員會備查。</p>	<p>(一)本部業於 98 年 8 月 20 日以台高(三)字第 0980138731 號函將本部所屬各國立大學附設醫院辦理「兒童早期療育、老人學習和醫療、社區醫學教育現況及實施方式」報告送立法院與立法院教育及文化委員會。</p> <p>(二)查國立臺灣大學醫學院附設醫院及國立成功大學醫學院附設醫院業依前開決議事項訂定相關實施方式。另國立陽明大學附設醫院自 97 年 1 月 1 日起改制，刻正積極辦理蘭陽院區之興建工程，預計於民國 102 年完工啟用。該院預計於蘭陽院區興建落成啟用後，依前開決議事項於兒童早期療育、老人學習及社區教育方面完成規劃相關實施方式，並行循程序報立法院備查。</p>
43	<p>依照教育經費編列與管理法之規定，各縣市政府應將其教育經費編列為地方教育發展基金，以發揮專款專用、保護教育之效果。唯該法公布實施以來，地方政府依法行政者屈指可數，建請教育部基於全國教育最高監督單位之角色，應責成縣市訂定落實期程，以維法制之公信。</p>	<p>(一)為符合「教育經費編列與管理法」第 13 條「直轄市、縣(市)政府之各項教育經費收入及支出，應設立地方教育發展基金，依法編列預算辦理...」之規定，落實教育經費專款專用之目標，本部歷經 3 年多之審慎規劃及研議，擬具「各縣市地方教育發展基金成立附屬單位預算試辦計畫」，並報奉行政院於 97 年 2 月 25 日同意試辦。</p> <p>(二)各縣市政府對本部所擬之計畫，由原先之排斥，接著瞭解及支持，進而綜合考量可能面臨之困難及審慎評估本部所提之配套措施等，於簽報縣市長核定後方同意試辦，實屬不易。98 年度已有基隆市、苗栗縣及金門縣 3 縣市政府開始試辦。</p> <p>(三)本部亦於 98 年 2 月間再次邀集未實施之各縣市政府教育處(局)及其所屬學校、財政處(局)、主計處(室)、資訊單位等相關人員共同參與本部舉辦之推動地方教育發展基金成立附屬單位預算研討會，除了讓各縣市政府更為了解推動方案之意涵外，本部並邀請基隆市政府教育處代表分享實施地方教育發展基金成立附屬單位預算之實務經驗，同時由本部電算中心介紹目前會計資訊系統之建置進度與實際操作，以及解答各與會人員所提</p>

決議、附帶決議及注意事項		辦理情形
項次	內容	
		<p>相關資訊系統之疑義。</p> <p>(四)在本部持續推動下，台北縣、桃園縣、宜蘭縣及澎湖縣將於 99 年度加入試辦，其他部分縣市亦表示有意願於 100 年度參與，未來本部仍將積極會同各縣市政府持續克服後續相關問題，並加強各項考核作業，預定 3 年內使各縣市地方教育發展基金均能編製附屬單位預算，以達到教育經費專款專用之目標。</p>
44	<p>為提昇原住民高等教育機會，要求教育部應檢討「大學繁星計畫」無法落實「照顧弱勢、區域平衡」之理念，反而造成原住民高中學生就讀偏遠地區高中、教育資源弱勢高中，無法依大學繁星計畫申請大學就讀。建請教育部辦理 98 學年度大學繁星計畫招生，應將全國劃分成四個區域，即東區（宜、花、東）、北區（基、北、北、桃、竹）、中區（苗、中、彰、投、雲）、南區（嘉、南、高、高、屏），每一區域應保障至少一名以上原住民學生之大學繁星計畫升學名額，以增加原住民學生入學管道，解決該計畫原住民學生零錄取的窘困，符合大學繁星計畫之宗旨。</p>	<p>(一)本部前於 98 年 2 月 24 日以台高(一)字第 0980026160 號函復立法委員楊仁福國會辦公室，略以：經本部初步評估，在招生技術、辦理時程等方面應可克服，將於招生作業檢討會正式提案，與學校進一步討論作業細則，預定 99 學年度起實施。</p> <p>(二)98 年 4 月 30 日召開「98 學年度大學繁星計畫招生作業檢討會會議」，提案討論有關 99 學年度大學繁星計畫擬納入原住民保障名額規劃，決議略以：暫擬定各大學配合提供 1 名原住民保障名額。辦理方式刻正研擬中。</p> <p>(三)本部業規範各參與大學繁星計畫大學須增加 1 名原住民外加名額(共 33 名)，且於 98 年 11 月 19 日於「99 學年度大學繁星計畫招生簡章」公告。</p>
45	<p>為了營造全面英語環境，建請教育部在北中南及原住民部落擇優數所學校試辦雙語學習活動，以提升學生英語學習意願及提高學生英語素質，朝向與國際接軌的政策目標邁進。目前桃園縣政府為迎接未來航空城世紀的來臨，擬定英語學習環境逐步推展計畫，使學生能夠在英語環境中成長，以著手在富岡國中辦理英語提升活動，成效良好，廣受好評，並陸續計畫於永安國中、介壽國中等學校繼續推動。因此，建請教育部可將桃園縣推動全縣師生英語能力計畫，納入教育部推行全國學校提升英語計畫內。</p>	<p>(一)營造良好英語環境，確實可激發學習動機，增加接觸、練習機會，進而提升學習成效，因此成為教育部重要政策項目，近幾年已從營造學校雙語環境、擴充英語教學設備、充實偏遠地區英語師資及加強英語營隊活動等方面多管齊下。</p> <p>(二)本部已於 98 年度第 2 次全國教育處(局)學管科(課、股)長會議，邀請桃園縣進行該縣推動全縣師生英語能力計畫之經驗分享，提供各縣市政府互相觀摩。</p>
46	<p>為提高外籍學生來台就學意願，建請教育部辦理全國各大專院校英語網路評鑑，以充實各校英文網站內容及提升各校英文網站內容正確性與一致性，加速來台就學學生數量及品質的提升。</p> <p>鑑於目前各大專院校英文網站內容對於外籍學生的相關介紹不足，且各校系所內容亦未見整合，甚至各校英文網站更新程度與素質</p>	<p>(一)本部於 97 年委託財團法人高等教育國際合作基金會(以下簡稱 FICHET)辦理「大專院校招收境外學生問卷調查與實地訪視案」，其中「英文網頁介面」實地訪視項目包含：網頁流暢度、入學資訊(申請程序/申請表格)、課程資訊(科系/課程/學費/獎學金)、生活資訊(食/住/行/生活花費)及校園資訊。FICHET 業於 98 年 4 月完成訪視，國內計有 24 所大專院校【招收外國學生(不含華語生)人數達 80 人以上者】受訪，其訪視「英文</p>

決議、附帶決議及注意事項		辦理情形
項次	內容	
	亦參差不齊，影響各校招生成效頗鉅。建請教育部以辦理各大專院校英文網站的評鑑工作，做為督促各大專院校重視以英文網站接軌國際。	<p>網頁介面」初步結果，多數大專院校仍有改進空間。為督促各大專院校重視以英文網站接軌國際，自 99 年起每年將進行各大專院校英文網站品質評核，公佈績優學校名單，及待改進學校之應精進措施。</p> <p>(二)於 98 年 12 月 8 日辦理全國性大專院校英文網頁精進實務研討會，國內共計有 100 餘位國際事務主管人員參加，會中邀請台灣英文新聞媒體整合行銷處詹憲民處長、中原大學劉士豪教授等就如何提升大專院校英文網頁品質、線上國際招生系統建置等進行專題演講。</p>
47	身心障礙學生及身心障礙人士子女學雜費補助經費，並非特殊教育用途，從 99 年度預算編列起，分 3 年檢討不計入特殊教育經費。	<p>(一)立法院第 7 屆第 3 會期教育及文化委員會於 98 年 5 月審查特殊教育法修正草案，其中第九條特殊教育預算行政院版維持現行條文規定（中央不得低於當年度教育主管預算 3%）；惟部分立法委員提案認為，在特殊教育預算 3% 前題下，應不包括身心障礙者子女之教育補助經費。</p> <p>(二)98 年 6 月 9 日經立法院朝野黨團協商結果，將第九條特殊教育預算編列，由中央政府不得低於當年度教育主管預算 3%，提高至 4.5%，惟應包含對身心障礙者子女之教育補助經費一併計算。</p> <p>(三)在本部配合行政院政策積極照顧弱勢族群（含身心障礙者）推動各項方案下，每年度編列之特殊教育經費逐年成長，另配合新修訂特殊教育法第 32 條（於 98 年 11 月 18 日修正通過）相關規定，99 年度特殊教育預算之編列已以包含對身心障礙者子女教育補助經費後，達本部主管預算總額 4.5% 以上之比例為目標，以彰顯對特殊教育之重視。</p>
48	有鑑於幼兒教育券發放八年以來，未能有效達成幼兒教育品質提升之目標，建請教育部修正「發放幼兒教育券實施方案」，讓評鑑不佳之私立幼稚園有退場機制，才能真正保障兒童都能就讀一定品質以上的幼托機構；此外，「原住民幼兒就托公私立托兒所托育費用補助要點」及「中低收入家庭幼童托教補助實施計畫」，因性質類似也應同步修正。	<p>(一)幼兒教育券發放係因公立幼托園所所能招收之幼童人數有限，多數幼兒須進入私立幼托園所就讀，但公私立幼稚園及托兒所之學費差距甚大，造成家長經濟負擔之差異，爰藉由發放幼兒教育券以縮短就讀公私立幼教機構之費用差距。另因實施發放幼兒教育券，未立案幼教機構之家數亦大幅下降，爰本方案之實施對減輕家長負擔及促成園所立案確有其成效。再者，為保障幼兒能就讀一定品質以上的幼托機構，本部業於扶持 5 歲幼兒教育計畫中擬定相關配套措施。</p> <p>(二)有關「原住民幼兒就托公私立托兒所托育費用補助要點」與「中低收入家庭幼童托教補助實施計畫」係由內政部主政。</p>
49	建請特殊教育學校依特殊教育設施及人員設置標準，在特殊教育學生教育需求下配置足	(一)有關特教學校之教師助理、住宿生管理員及專業團隊人力，係依據相關特教法規及衡酌學生人數辦理。

決議、附帶決議及注意事項		辦理情形
項次	內容	
	<p>額的教師、教師助理、住宿生管理員及專業團隊人力，不得要求特殊學校以總學生人數來計算人力以達控留員額的目的。同時於兩週內向教育及文化委員會說明如何增加專業團隊員額，以確保 98 年在未設特殊教育學校縣市而新增之高職重度班，其學生可以得到專業團隊支持服務。並於本會期休會前，明確提出未設特殊學校縣市之既定設校進度時程表。</p>	<p>(二)有關特教學校設校辦理情形如下：</p> <ol style="list-style-type: none"> 1. 新竹縣市：已於 98 年 8 月 1 日成立國立新竹特教學校籌備處，規劃設校相關事宜，預計 100 學年度辦理招生。 2. 台中縣：考量臺中縣政府提供之設校土地不盡理想，98 學年度已暫於國立臺中啟明學校臨時增設高職啟智班安置，並充實該校特教設施辦理。 3. 南投縣：目前業與地方政府及家長團體取得共識，97 學年度於國立埔里高工成立中重度特教班，暫予安置該地區中重度身心障礙學生，2 年後再評估是否設校。 4. 屏東縣：已於 98 年 8 月 1 日成立國立屏東特教學校籌備處，規劃設校相關事宜，預計 100 學年度辦理招生。 5. 台東縣：刻正協調由國立台東大學辦理附屬特教學校事宜，並俟學校提報 98 學年度校務會議討論通過後，再循程序函報本部中部辦公室辦理設校相關事宜。 6. 澎湖縣：設校事宜遭地方居民強烈反對，故 92 學年度已另於國立澎湖海事學校成立中重度特教班，目前總班級數 5 班，安置該地區中重度身心障礙學生。98 年度以特別預算補助該校興建特教教學大樓，以充實特殊教育設施。
50	<p>屏東縣有大約 2,500 位 18 歲以下心智障礙就學學童，但卻是全國少數未設特殊教育學校的縣市之一。目前縣內高職附設綜合職能科班數寥寥無幾，國中部分則因高職附設特教分班不足，且國中與高職學制不同，人力需求也不同，致特教班師資年年更換，極不穩定，造成特教生就學不便。學齡家長雖極力將子女送至外縣市特教學校就讀，卻因名額有限，致使多數家庭只能無奈將子女鎖在家中，影響特教生受教權。建請教育部優先匡列屏東縣特教教師員額及人事、設備等預算，並即規劃設立特殊教育學校，以因應其迫切需要，並保障特教生受教權益。</p>	<p>有關屏東縣設立特殊教育學校計畫，本部已納入振興經濟擴大公共建設特別預算計畫內，並於 98 年 8 月 1 日成立國立屏東特教學校籌備處，設校構想書審議完竣並循行政程序報核中，持續積極辦理設校規劃相關事宜，預計 100 學年度辦理招生。</p>
51	<p>建請教育部在過去曾推動的全國 100 條平價遊學路線基礎上，匡列相關獎補助預算，持續推廣「在地遊學」，以促進學子增廣見聞，體會鄉土之美。</p>	<p>本部業訂定「國民中小學辦理校外教學實施原則」及「教育部補助國民中小學校外教學資源整合及獎勵支持系統作業要點」，自 97 至 99 學年度補助縣市政府進行校外教學資源調查、學習路線規劃及課程教材發展及資源網絡平台，並自 98 學年度起修正是項作業要點，增列建立縣市政府審核機制，並鼓勵學校擬訂優良校外教學計畫，補助家境清寒學生</p>

決議、附帶決議及注意事項		辦理情形
項次	內容	
		參加費用、車資、解說員鐘點費、材料費、門票、餐費及其他必要之費用。
52	為加速整建、補強全台老舊校舍，並對校舍的耐震度進行檢測及補強，建請教育部於 98 年度預算中優先編列老舊校舍補強整建計畫之預算費用。	本部業擬具「加速國中小老舊校舍及相關設備補強整建計畫」及「加速高中職老舊校舍及相關設備補強整建計畫」，並報奉行政院核定在案，98 年度已分別編列特別預算 65 億元及 86.72 億元。預定於 4 年內完成國民中小學「初步評估」6,000 棟、「詳細評估」2,161 棟、「補強設計」暨「補強工程」931 棟、「拆除重建工程」228 校 4,576 間教室，及高中職「詳細評估」900 棟、「補強設計」暨「補強工程」252 棟、「拆除整建工程」62 校 1,550 間教室。
53	為使台北縣蘆洲市國中升高中之學子能就地入學，並響應近年來教育部所提倡之鬆綁升學主義，同時也可達到統整資源提升教學品質的功能，建請教育部於 98 年度預算中優先編列於台北縣蘆洲市設立國立高中之興建費用。	<p>(一)依本部統計處「97 學年度各級學校名錄」，臺北縣蘆洲市地區高級中等學校有 2 所（縣立三民高中、私立徐匯中學）、三重市有 8 所（國立三重高中、國立三重商工、台北縣立三重高中、私立格致高中、私立金陵女中、私立東海高中、私立清傳高商、私立毅保家商），五股鄉無高中職。</p> <p>(二)97 學年度臺北縣國民小學學生數為 273,037 人（較 87 學年度 321,748 人，少 48,711 人，減少約 15%）、國民中學學生數為 152,152 人（較 87 學年度 166,269 人，少 14,117 人，減少約 8.5%）（載於本部統計處「主要統計表」之縣市別學生數（80 至 97 學年度）。故臺北縣地區就讀學生數有逐年遞減之趨勢。</p> <p>(三)另內政部審查 3 都 16 縣已成形，有關增設公立高中職校，建議台北縣政府納入直轄市升格規劃整體考量。</p> <p>(四)鑑於目前政府財政困難教育資源有限，且考量國中學生數逐年減少，本部目前政策不再增設國立高中。</p>
54	台南市兵工廠於 94 年 1 月被評選為國家圖書館南部分館之優先基地，符合教育部設址條件，然相關單位卻遲遲未能定案，使此案耽擱已逾五年，嚴重影響南部發展，造成南北資源的失衡。爰此，建請教育部儘速定案以台南市兵工廠做為國圖南館設址地點。	<p>(一)91 年 11 月行政院南部聯合服務中心「91 年度第 2 次南部 8 縣市首長會報」建議國家圖書館於南部設置分館，其後歷經多次計畫審查，並於 93 年 10 月組成選址小組前往 7 縣市勘察 9 處基地，評選結果以高雄市內惟埤文化園區為最優、臺南市兵工配件廠次優，惟本選址作業僅作為日後是否建館之參考。</p> <p>(二)其後，本部多次將計畫陳報行政院審核及修正，並依行政院經建會審查結論，於 97 年 3 月再組成選址小組勘察高雄都會公園、高雄市內惟埤文化園區、臺南市兵工配件廠及高雄大學等 4 處區位，於 97 年 5 月將選址報告陳報經建會。經建會鑑於典藏總館將選址於規劃中之高鐵台南站學研生態村，建議以「高雄市高雄都會公園」為南部館館址；惟後來經建會基於國土整體運用規劃及南部產業發展等考量，將其納入「愛台十二建設」一</p>

決議、附帶決議及注意事項		辦理情形
項次	內容	
		<p>併研議後再決定是否繼續進行。</p> <p>(三)本部為達區域資源整合及便利南部地區進行學術研究，提升區域研究水準，爰有關是否籌建國家圖書館南部館及典藏總館部分，將併同經建會研議結果、圖書館體系與圖書資源相關配置，研擬配套措施後一併考量。</p>
55	<p>面對當前景氣低迷，失業率不斷攀升下所造成學生就學就業的危機，認為政府應正視此一問題，建議教育部應針對此一波經濟衝擊下學生失學與就業問題的嚴重性進行研究與瞭解，並提出專案予以救濟與解決。因此建議請教育部檢討98年度預算，從中勻支相關經費以為因應，如有不足之處，應積極向行政院以及「政府振興經濟—擴大公共建設投資」計畫提出預算爭取。</p>	<p>(一)為因應失業率攀升致部分家庭經濟不敷學生就學費用，造成學生非自願性輟(休)學而影響就學權益，業依據「振興經濟擴大公共建設特別條例」第5條第3項規定，結合學校、地方政府、中央政府及民間團體成立「就學安全網」，建置各種平台與管道協助或補助就學相關費用。</p> <p>各教育階段協助措施如下：</p> <ol style="list-style-type: none"> 1. 國民中小學推動措施：學生午餐費之補助、學生代收代辦費之補助及緊急紓困助學金。 2. 高中職推動措施：失業家庭子女補助、緊急紓困助學金、工讀助學金及建教合作班補助。 3. 大專校院推動措施：失業家庭子女補助、緊急紓困助學金及工讀助學金。 4. 放寬就學貸款資格。 <p>(二)培育優質人力促進就業方案，係依據「振興經濟擴大公共建設特別條例」第10條第1項規定辦理，本計畫計推動16項措施，結合教育部、經濟部、國科會、勞委會、農委會及青輔會等6個部會，及國民中小學、高中職、大專校院、縣市政府、縣市鄉鎮圖書館、產業園區、中小企業及教育基金會等相關單位辦理，計提供7萬0,006個就業、4萬2,200個訓練進修機會及50至60個結合產學研共同進行產業關鍵技術之研究計畫，應可達成「培育優質人力安定就業」之目標，具體效益如下：</p> <ol style="list-style-type: none"> 1. 協助學生進入職場。 2. 提升學生就業能力。 3. 拓展學生多元能力。 4. 強化產學合作人才培育機制及厚植研發能量。 5. 建立短期就業轉銜機制。 <p>目前規劃有就業及教育訓練兩類方案，就業方案部分皆於名額審核或徵聘人力階段，教育訓練方案則陸續開課接受報名中。</p>
56	<p>景氣寒冬不僅造成失業者及放無薪假者大幅攀升，也讓許多學生瀕臨輟學邊緣，申請助學貸款人數大幅增加，根據教育部統計，申</p>	<p>為降低就學貸款學生還款壓力，本部業於97年11月17日修正「高級中等以上學校學生就學貸款作業要點」第3點規定，除將就學貸款利息之利率由每3個月檢討一次改採機動</p>

決議、附帶決議及注意事項		辦理情形
項次	內容	
	<p>請助學貸款人次已高達 80 萬名，而貸款的高額利息，也造成學生與家庭的沈重負擔。</p> <p>日前公務員貼心相貸利率降到 1.92%，勞工紓困貸款也在民進黨團數度要求下，同意降到 1.92%，然而學生助學貸款利率卻還高達 2.05%，無疑是讓這些弱勢學生與家庭雪上加霜。</p> <p>為避免在這波不景氣中造成「大人失業、小孩失學」之困境，建請政府立即降低學生助學貸款利率至 1.92%，讓學生可以安心就學。</p>	<p>調整外，亦調降學生自付就學貸款利率達 2%（由 3.55% 降為目前的 1.55%），有助即時反映利率之調降，減輕學生就學貸款利息負擔。</p>
57	<p>景氣寒冬不僅造成失業者及放無薪假者大幅攀升，也讓許多學生瀕臨輟學邊緣，申請助學貸款人數大幅增加，根據教育部統計，申請助學貸款人次已高達 80 萬名，而貸款的高額利息，也造成學生與家庭的沈重負擔。</p> <p>有鑑於大學畢業生失業率已創 23 年來新高，許多學生不僅面臨失業問題，還必須負擔高額助學貸款本息，爰建請助學貸款應三年免利息，以避免在這波不景氣中造成申請助學貸款學生之償還壓力。</p>	<p>(一)依高級中等以上學校學生就學貸款辦法規定，對於經濟困難學生於還款時，有下列協助措施：</p> <ol style="list-style-type: none"> 1. 可選擇延長還款年限為原來的 1.5 倍，降低每月應繳本息，減輕還款負擔。 2. 每月工作收入不到 2.5 萬元或是低收入戶的貸款人，可以申請緩繳貸款本金，最多可以申請 3 次，每次 1 年，緩繳期間的利息亦由政府負擔。 <p>(二)貸款學生則是在畢業(退伍)一年後才開始攤還本息，就學及畢業(退伍)後一年期間之利息，均由政府全額補貼。以一位自高中至大學皆辦理就學貸款學生為例，共有 8 年(3+4+1)貸款期間免利息。</p>
58	<p>民進黨執政時期行政院所提「台灣民主紀念館組織規程」未獲立法院准予查照，97 年 8 月並經行政院核定廢止，國立中正紀念堂已由四級機關恢復為三級機關，基於依法行政，回歸法制，教育部應儘速拆除「台灣民主紀念館」之牌匾，並將原先被拆除存放的「中正紀念堂」花崗岩牌匾掛回原位，俾能符合大多數國人之期待。</p>	<p>(一)國立中正紀念堂管理處已依文化資產保存法與古蹟修復及再利用辦法等相關規定，規劃牌匾恢復再利用計畫。</p> <p>(二)經行政院文建會 98 年 4 月 23 日及 98 年 6 月 11 日 2 次審查會議確認通過，已由國立中正紀念堂管理處辦理工程招標及施作作業，於 98 年 7 月 20 日完成恢復「中正紀念堂」牌匾作業。</p>
1	<p>國立教育廣播電臺</p> <p>第 2 目「台務業務活動」原列 5,188 萬元，凍結五分之一，俟國立教育廣播電臺向立法院教育及文化委員會報告後始得動支。</p>	<p>本部業於 98 年 2 月 20 日以台社(三)字第 0980023165 號函提報「國立教育廣播電臺預算解凍專案報告」，於 4 月 20 日進行專案報告，並獲立法院於 98 年 5 月 7 日以台立院議字第 0980701836 號函復准予動支。</p>

教 育 部

立法院審議中央政府總預算案附屬單位預算所提決議及附帶決議辦理情形報告表

中華民國 98 年度

決 議 及 附 帶 決 議	辦 理 情 形	
項 次	內 容	
1	<p>一、通案決議部分：</p> <p>政府公共工程、各國營事業機構所有採購案及工程案，除適用我國締結之條約或協定、國內未生產、競爭度不足、價格高、規格不符合需求、國內生產技術未臻成熟需仰賴進口等情形外，得優先採用國貨。</p>	依照辦理。
2	<p>採購機關於廠商履約完畢並經驗收合格後，依政府採購法第 31 條第 2 項規定追繳押標金時，其涉及刑事責任者，應以法院有罪判決確定者為限。</p>	依政府採購法及相關法令規定辦理。
3	<p>為使中央及地方政府施政計畫合理推動與執行，98 年度中央政府總預算案附屬單位預算營業及非營業部分，除依預算法第 52 條及第 54 條規定辦理外，應依下列原則辦理：</p> <ol style="list-style-type: none"> 1. 各項業務計畫中之補助費及委辦費應按分配預算使用，不得提前挪用。但因應天然災害所需經費則不在此限。 2. 工程計畫應按實際需要發包，所需經費按工程進度比例撥用。 3. 分配預算或分期實施計畫無特殊理由不得修改變更。 	依照辦理。
4	<p>根據公共債務法第 4 條第 1 項規定，非營業特種基金所舉借之 1 年以上公共債務須計入 1 年以上公共債務未償餘額預算數，同條第 3 項規定，公共債務未償餘額預算數不包括自償性公共債務，亦即無自償性財源之債務為政府之債務。惟目前非營業特種基金有關自償性與非自償性之區分標準相當簡略，亦未充分揭露相關資訊，有關自償性財源是否足以償還債務亦無從得知。鑑於非營業特種基金債務金額龐大，對政府整體債務影響甚鉅，爰要求行政院應自 99 年度起於各特種基金單位預算書中除列出其債務明細外，亦應表達自償性債務之償債來源等，審計部並應自 98 年度起於決算審核報告中揭露特種基金債務明細及審核意見，以利政府債務控管。</p>	依行政院規定辦理。

決議及附帶決議		辦理情形
項次	內容	
1	<p>二、非營業部分—教育及文化委員會審查結果通案決議</p> <p>(一)教育部主管部分：</p> <p>僉以「國立大專校院校務基金設置條例」自 88 年 1 月公布實施以來，政府對國立大專校院「每生補助款」卻逐年遞減，由民國 88 年之 15.4 萬元，減至民國 98 年之 10.9 萬元，10 年間大約減少 30%，代表政府投注在每位國立大專校院學生的教育投資不足，端賴各校以自籌財源彌補，勉力維護及提昇教育品質。有鑑於全球經濟衰退趨勢明顯，未來數年內必然波及各校基金自籌經費成效，礙及學生受教權益，爰籲請行政院務必注意此一不合理現象，並於未來 3 年內酌增對各公私立大學攸關學生權益之相關補助，以紓解全球性金融海嘯及經濟衰退對我國高教品質之可能衝擊。</p>	<p>有關對國立大專校院校務基金之補助情形，說明如下：</p> <p>(一) 本部預算編列對公私立大專校院之補助款等各項高等教育經費，由 88 年度之 601.3 億元，至 98 年度增為 768.6 億元，10 年間增加 167.3 億元，成長率 27.82%，顯示政府對高等教育之重視，在政府財政許可下，皆爭取更多年度補助經費。</p> <p>(二) 為增加國立大專校院校務基金運用彈性，立法院於 90 年 12 月修正通過「國立大專校院校務基金設置條例」第 10 條但書規定，有關學校捐贈收入、場地設備管理收入、投資收入、建教合作收入及推廣教育收入等 5 項自籌收入，不受預算法、會計法、決算法、審計法及相關法令規定限制，由學校自行訂定收支管理規定據以執行。在增加各校開源節流之誘因後，整體國立大專校院自籌經費（含學雜費收入）占總收入比率逐年上升，由 88 年度決算 46.13%，至 97 年度決算 64.46%，顯示其財務結構走向多元化。</p> <p>(三) 國立大專校院每生之政府補助款雖由 88 年度之 15.4 萬元，至 98 年度略降為 13.3 萬元（含頂尖及教學卓越計畫），惟因各校自籌經費增加，故如連同各校自籌經費部分，平均每生單位成本由 88 年度之 19.4 萬元，至 98 年度增為 20.0 萬元。</p> <p>(四) 高等教育近年來大幅擴充，學生人數快速增加，為使資源分配更為公平合理，本部改以學生人數作為補助計算之基礎；另對於規模較小、地處偏遠及自籌財源不易之學校予以酌增補助比率，同時編列多項競爭性計畫經費，如發展國際一流大學及頂尖研究中心計畫、獎勵大學教學卓越計畫等，以各校實際辦學及研發績效為核撥之參據。</p> <p>(五) 綜上說明，近年來政府對高等教育之補助款逐年成長，同時藉由各校加強開源節流及增進經費使用效能，使國立大專校院維持一定程度之品質。為持續追求大學卓越發展，本部未來仍將視政府整體教育經費額度持續增列高等教育經費，以提升大專校院競爭力。</p>
2	<p>立法院預算中心表示：「教育部及各國立大專校院未能依照立法院審查 97 年度預算之決議覈實查復，所復內容核有與事實不符或違法之處，誤導立法委員問政，影響憲法賦予立法院對國家重要事項之參與決策權所作成之政策，實有藐視國會之虞。」針對預算中心所列「教育部答復內</p>	<p>本部已重新檢討修正，並於 98 年 9 月 15 日以台會(一)字第 0980149732 號函送立法院在案。</p>

決議及附帶決議		辦理情形
項次	內容	
	容與事實不符或有違相關法令之彙整表」，教育部及各校應於 3 個月內再提出解釋與說明。	
3	依據國立大學校院校務基金設置條例第 10 條暨國立大學校院校務基金管理及監督辦法第 7 條第 1 項規定，各校應訂定自籌收入收支管理規定，報教育部備查，以為各校辦理 5 項自籌收支之準據，並受該部之監督。惟據該部資料，迄 97 年 6 月僅有國立政治大學、國立成功大學、國立中興大學及國立嘉義大學等 26 校完成報部備查程序，尚有 26 校研訂之規定或因部分規範未臻明確，或因支給未符合行政院規定，致未能完成備查程序。為導正此一嚴重缺失，教育部應要求各校於 98 年 5 月底前將自籌收入收支管理規定報該部備查，以符法制。	關於國立大學校院校務基金 5 項自籌收入收支管理規定之備查作業，因國立臺灣體育大學於 98 年 8 月 1 日分立為國立體育大學及國立臺灣體育學院，需再就個別校務基金訂定 5 項自籌收入收支管理規定，另國立臺北藝術大學部分規定刻正修正及國立空中大學尚有 1 項規定之部分條文未臻完備，其餘國立大專校院截至 98 年 12 月 31 日止均已完成備查。以上尚未完成備查之各校，本部已督促儘速辦理。
4	按現行法規，教育部為 52 所國立大學校院校務基金自籌收入相關收支之唯一外部監督機關，惟觀諸該部最近 3 年實際監督查核情形，其查核頻率似屬偏低，且自籌收入較高之前數所學校 3 年內未曾查核；該部在查核人力有限情況下，亦無委託會計師查核。教育部對於校務基金自籌收入之監督實有不足，甚至過於消極，茲為落實監督，教育部應將自籌收入較高之前數所學校列為優先查核對象。	98 年度本部已擴大查核範圍，將最近 3 年未查核之 28 所國立大專校院納為實地查核之對象，其中包括自籌比率較高之國立臺灣大學、國立清華大學、國立交通大學、國立中央大學、國立臺灣科技大學、國立陽明大學、國立台灣師範大學、國立成功大學及國立政治大學等校。
5	為使國立大學校院校務基金運作，符合國立大學校院校務基金設置條例等相關法令規定，教育部應督促或協助各大學將所設之基金會於 97 年年底前解散，解散後將賸餘財產歸屬校務基金，由學校統籌運用。如不願意解散則應將基金會更名或修正設立目的，以免基金會淪為學校私自募款之工具。而基金會未解散前，教育部亦應對學校及基金會運作善盡監督之責，俾使學校一切收支均能納入校務基金運作。	(一)本部前於 97 年 9 月 9 日以台高(三)字第 0970173648 號函送「研商國立大學校院相關之財團法人基金會解散之可行性會議」紀錄，另於同年 9 月 11 日以台高(三)字第 0970178934A 號函請學校協調相關財團法人基金會解散及將賸餘財產歸屬校務基金事宜。 (二)經統計各校回復結果，26 個國立大學校院之 44 個財團法人基金會，有 5 校 5 個基金會同意解散，其餘 39 個基金會，有三分之二基金會已辦理更名、修改章程、支付租金或遷出校址等，另三分之一表示現無解散之考量。 (三)鑑於國立大學校院大多表示基金會與學校無隸屬關係，學校亦無權要求其解散等處理上之難題，為取得本部後續處理基金會之妥適性及研擬法源依據，現正委託辦理「國立大學基金會(除校務基金外)處理之法律研究」(研究期程至 98 年 10 月)，俾作為後續處理方向之參考。
6	教育部於 97 年 1 月 3 日新公布之「大學	本部於 98 年 6 月 11 日發布「大學總量發展規模與資

決議及附帶決議		辦理情形
項次	內容	
	<p>院校增設調整院系所學位學程及招生名額總量發展審查作業要點」，其規定各大學文史哲類系所、社會科學院所若欲申請設立博士班之條件除符合要點所定之師資結構、設立年限等規定外，關於學術著作條件，如教師必須於 TSSCI 發表 3 篇以上學術期刊或送校外審查通過之專書兩本以上，此條件對文史哲類院所教師實過於嚴苛，且不符合實際學術運作現況。查 99 學年度各校系申請設立博士班之送審時間期限為 97 年 12 月底，為顧及國內外文史哲類系所優秀博士人才培育與發展，爰決議要求教育部於 1 個月內召集文史類相關學校系所對此作業要點進行檢討，重新評估此標準之適用性並視需要適度延後各校 99 學年度申請設立博士班之送審時間。</p>	<p>源條件標準」，於制訂法規過程中，針對大學校院申請設立人文領域之院、系、所及學位學程博士班之學術條件，邀請相關學者專家研議，考量人文領域之學術特性異於教育、社會及管理領域，爰將之單獨訂定學術條件，並修正為「近五年該院、系、所及學位學程之專任教師平均每人發表於具審查機制之學術期刊論文或專書論文五篇以上，且其中應有三篇以上發表於國科會學門排序之一、二級期刊或國內外具公信力之資料庫之學術期刊（通訊作者、第一作者、第二作者予以計入，第三位作者不予計入）或出版經專業審查之專書論著一本以上。」</p>
7	<p>鑑於教育部自民國 90 年發布「公私立學校及其他教育機構公告財務報表作業原則」迄今，國內各公私立學校附設醫院包含台大與成大兩所國立教學醫院竟無一家係完全依法公布完整財務報告資訊者。僉以民眾對於大型教學醫院財務流向的不透明迭有疑義，甚而有質疑其研究發展及人才培訓經費遭受不當挪用等情形，而各學校附設醫院教學補助款之財源主要來自全民繳付之保費及稅賦，其實際運用及成效理當受到監督，爰建請教育部切實督促各公私立學校附設醫院依法行政，查據「公私立學校及其他教育機構公告財務報表作業原則」即時且完整地公布會計、財務報表。</p>	<p>本部業於 97 年 12 月 23 日以台會(一)字第 0970250469B 與 C 號函請本部所屬各國立大專校院及其附設醫院確實依本部發布之「公私立學校及其他教育機構公告財務報表作業原則」規定，將學校附屬機構之財務報表，於學校及附屬機構網站分別公告。</p>
8	<p>98 年度教育部分別於國立臺灣大學、成功大學、陽明大學附設醫院作業基金中編列績效獎金及其他獎金 16 億 4,664 萬 2,000 元、8 億 0,366 萬 2,000 元、1 億 4,405 萬 6,000 元，共計 25 億 9,436 萬元。然而，該獎金核發制度與績效脫節，不符合獎金核發之目的；且醫師支領專勤獎勵金實屬固定報酬，該獎金不僅有變相調薪之虞，核發標準亦缺乏一致性；此外，獎金之核發過度集中於部分醫事人員，亦有欠公平合理之原則。因此，建請教育部偕同衛生署與行政院國軍退除役</p>	<p>(一)依「全國軍公教員工待遇支給要點」第 7 點規定，有關獎金事項，係屬行政院主管權責，爰本部尚無法偕同行政院衛生署與行政院國軍退除役官兵輔導委員會另訂中央公立醫院核發獎金之標準與制度。</p> <p>(二)本部所屬醫院獎勵金發放業朝向與醫院整體績效及員工貢獻度結合，並兼顧質化與量化指標。依據教育部所屬國立大專校院附設醫院獎勵金實施要點第 3 之(2)點規定：「在年度財務不虧損之前提下，除藥品、材料費外，由門診、住院及急診診療收入 15% 以內按月提存…」，亦即各醫院營運必須有盈餘，始可發績效獎金，因此，各醫院獎勵金制度與醫院整體經營績效直接相關。</p>

項次	議 及 附 帶 議 議	辦 理 情 形
	官兵輔導委員會共同重新檢討中央公立醫院核發獎金之標準與制度。	<p>(三)「專勤獎勵金」與「服務獎勵金」係由不開業獎金及衛生事業加給演變而來，雖屬固定性質之獎勵金，依其訂定沿革及醫療行業特性，本制度之施行有其歷史背景及需要，謹再說明如下：</p> <ol style="list-style-type: none"> 1. 公立醫療院所，工作環境及性質特殊，不同於一般行政機關，依「教育部所屬國立大學校院附設醫院獎勵金實施要點」規定發給員工之基本獎勵金（專勤獎勵金及服務獎勵金），係依「全國軍公教員工待遇支給要點」第7點規定，由本部報奉行政院核定後實施，本部所屬醫院均為適用對象。惟因該要點屬行政規則，目前尚無法律依據，權責機關行政院人事行政局為因應立法委員所提有關獎金宜予法制化之建議，正通案考量於「公務人員基準法（草案）」中增訂發給獎金相關規定事宜。 2. 市場上買賣雙方存在資訊不對稱之行業，均宜避免採行變動薪資比率過高之制度，以免誘導員工不道德行為。因醫療行業存在高度資訊不對稱，倘變動薪資比率過高，或恐導致不肖醫師建議病友開不必要的刀、吃不必要的藥及做不必要的檢查。至固定薪資比例較高，係配合醫療行業之特性，尚稱妥適。 <p>(四)醫院獎勵金發放係依員工貢獻度分配，醫師在醫院中扮演主要生產者的角色，除為病人到院就診之主要諮詢及診療對象外，亦承擔大部分之醫事爭議風險，爰核發予醫師之獎金占總獎金比例較高，應屬合理。</p> <p>(五)另實施醫院績效獎勵金制度，可激勵醫師工作士氣，留住優秀人才，目前本部所屬國立大學校院附設醫院醫師之待遇，雖仍不及財團法人醫院，但輔以教學研究環境等其他誘因，勉強可留住優秀醫師人才，故實不宜將醫師績效獎金比例降低。</p>
1	<p>(二)涉及基金主管機關應辦事項：</p> <p>國立社教機構作業基金：</p> <p>國立歷史博物館迄今經營超過半世紀，近年其規劃多項國內外之展覽均獲極高的評價與聲譽。然國立歷史博物館礙於使用之空間嚴重不足，實難以達專業博物館之水準。經查同樣位於南海學園內之國立台灣科學教育館，因建築老舊已閒置5年未利用，為加強有效空間規劃，打造國家級之博物館建設水準，爰決議要求教育部於3個月內積極與文建會等相關單位協商將國立台灣科學教育館舊址併入國立歷史博物館整體規劃利用之可行性，並將規劃</p>	<p>(一) 國立臺灣科學教育館(以下簡稱科教館)於91年底搬遷至台北市士林區士商路現址，所遺舊館業經財政部國有財產局於92年5月2日以院授財產接字第0920012414號函，將科教館舊館撥交行政院農業委員會林業試驗所使用。後因行政院文化建設委員會為成立「臺灣文化意象館」申請撥用該館舍，經行政院經濟建設委員會95年11月23日會議決議，將科教館舊館之使用人及管理人更改為行政院文化建設委員會所屬之國立臺灣工藝研究所。</p> <p>(二) 科教館搬遷迄今，期間行政院先後請農業委員</p>

決 議 及 附 帶 決 議		辦 理 情 形
項 次	內 容	
	時程、細節、經費等以書面向立法院教育及文化委員會提出報告。	<p>會、文化建設委員會提報舊館所在南海學園之規劃案，目前由農業委員會林業試驗所進行之「台北植物園暨南海學園規劃案」，其規劃報告經行政院審議後，於98年10月1日退請該會修正中。</p> <p>(三) 由於國立臺灣科學教育館舊館現已由國立臺灣工藝研究所規劃設立「台灣當代工藝設計中心」，該址建物為市定古蹟，臺灣工藝所業於98年依文資法規定將研究調查修復及再利用計畫報送台北市政府文化局核定在案，預計於99年進行PCM(工程顧問)招標作業。另林業試驗所進行之南海學園規劃案亦已規劃多年，本部現非科教館舊館之主管單位，實不宜中斷該二單位進行許久且已送審之規劃案，又本部業於98年8月24日以台社三字第0980140609號函向立法院教育及文化委員會說明此情形。</p>

本 頁 空 白

決 議 及 附 帶 決 議		辦 理 情 形
項 次	內 容	
	時程、細節、經費等以書面向立法院教育及文化委員會提出報告。	<p>會、文化建設委員會提報舊館所在南海學園之規劃案，目前由農業委員會林業試驗所進行之「台北植物園暨南海學園規劃案」，其規劃報告經行政院審議後，於98年10月1日退請該會修正中。</p> <p>(三) 由於國立臺灣科學教育館舊館現已由國立臺灣工藝研究所規劃設立「台灣當代工藝設計中心」，該址建物為市定古蹟，臺灣工藝所業於98年依文資法規定將研究調查修復及再利用計畫報送台北市政府文化局核定在案，預計於99年進行PCM(工程顧問)招標作業。另林業試驗所進行之南海學園規劃案亦已規劃多年，本部現非科教館舊館之主管單位，實不宜中斷該二單位進行許久且已送審之規劃案，又本部業於98年8月24日以台社三字第0980140609號函向立法院教育及文化委員會說明此情形。</p>

國立海洋科技博物館籌備處

國立海洋科技博物館籌備處

目 錄

中華民國 99 年度

	頁 次
一、歲出計畫提要及分支計畫概況表	附 1-1
二、各項費用彙計表	附 1-4
三、人事費分析表	附 1-7
四、預算員額明細表	附 1-8
五、公務車輛明細表	附 1-10



國立海洋科技博物館籌備處
歲出計畫提要及分支計畫概況表

經費門併計

中華民國99年度

單位：新臺幣千元

工作計畫名稱及編號	5120010506 籌建國立海洋科技博物館計畫	預算金額	843,296
計畫內容： 籌建國立海洋科技博物館所需經費。		預期成果： 依計畫完成。	
分支計畫及用途別科目	預算金額	承辦單位	說明
01 人員維持費	19,308	國立海洋科技博物館籌備處行政組	本項計需經費19,308千元，其內容如下： 1. 研究人員7人及職員5人之人事費11,020千元。 2. 約聘助理研究員1人及研究助理3人之人事費2,078千元。 3. 技工及工友2人之人事費750千元。 4. 員工考績獎金及年終工作獎金2,069千元。 5. 員工休假補助及上下班車票費補助558千元。 6. 員工超時加班費250千元，不休假加班費481千元，合共731千元。 7. 員工退休離職儲金政府負擔部分1,010千元。 8. 員工參加公保、全民健康保險及勞工保險政府負擔之保險費1,092千元。
0100 人事費	19,308		
0103 法定編制人員待遇	11,020		
0104 約聘僱人員待遇	2,078		
0105 技工及工友待遇	750		
0111 獎金	2,069		
0121 其他給與	558		
0131 加班值班費	731		
0143 退休離職儲金	1,010		
0151 保險	1,092		
02 基本行政工作維持	33,488	國立海洋科技博物館籌備處行政組	本項計需經費33,488千元，其內容如下： 1. 業務費28,199千元，包括： (1) 員工進修學分費補助50千元。 (2) 潮境海洋研究中心及八斗子公園之水電費4,503千元。 (3) 推廣教育出版品寄送郵資、電話費及網路通訊費404千元。 (4) 資訊服務網站、網路及伺服器維護費88千元。 (5) 辦理教育推廣活動租用場地租金及各項事務機器租賃費277千元。 (6) 稅捐及規費130千元，係汽車燃料使用費及土地登錄測量所需規費。 (7) 公共責任意外險、財產火災保險、汽機車強制險、第三責任險及車體險等保險費306千元。 (8) 兼職顧問兼職費96千元。 (9) 潮境工作站水族養殖臨時工讀生、教育推廣活動臨時工讀生及各項籌建事務工讀生經費1,526千元。 (10) 各項諮詢會議專家學者出席費、辦理各項講習所需講座鐘點費與撰稿、翻譯費、審查費等460千元。 (11) 委託研究機械魚研發建置計畫第二年經費900千元。
0200 業務費	28,199		
0201 教育訓練費	50		
0202 水電費	4,503		
0203 通訊費	404		
0215 資訊服務費	88		
0219 其他業務租金	277		
0221 稅捐及規費	130		
0231 保險費	306		
0241 兼職費	96		
0249 臨時人員酬金	1,526		
0250 按日按件計資酬金	460		
0251 委辦費	900		
0262 國內組織會費	30		
0271 物品	3,473		
0279 一般事務費	11,407		
0282 房屋建築養護費	285		
0283 車輛及辦公器具養護費	138		
0284 設施及機械設備養護費	3,560		
0291 國內旅費	300		
0294 運費	266		

**國立海洋科技博物館籌備處
歲出計畫提要及分支計畫概況表**

經費門併計

中華民國99年度

單位：新臺幣千元

工作計畫名稱及編號	5120010506 籌建國立海洋科技博物館計畫	預算金額	843,296
分支計畫及用途別科目	預算金額	承辦單位	說明
0300 設備及投資	5,289		(12)參加博物館學會、珊瑚礁學會及魚類學會等團體為會員之費用30千元。
0304 機械設備費	2,102		(13)潮境海洋研究中心營運所需水族生物活體及養殖飼料費、出版科技教育宣導品、舉辦各項研討會及座談會、配合教育部辦理相關推廣教育活動等經費3,021千元；購置非消耗性物品300千元；油料費152千元，合共3,473千元。
0306 資訊軟硬體設備費	677		(14)按預算員額編列文康活動費每人每年3,840元，18人計69千元；一般事務費、接待外賓、廣告宣傳、印刷、獎牌製作、館區環境清潔維護、保全費及所需人力等經費11,338千元，合共11,407千元。
0319 雜項設備費	2,510		(15)房屋建築養護費285千元。 (16)公務車輛養護費122千元，其中未滿四年1輛，每輛每年17千元；六年以上者2輛，每輛每年50千元，計100千元；公務用機車3輛，每輛每年1,663元，計5千元。辦公器具養護費按預算員額16人，每人每年1,048元，計16千元，合共138千元。 (17)基地全區設施維護與各項機電、儀器設備、辦公設施及消防、電梯等保養維修費3,560千元。 (18)國內出差旅費300千元。 (19)業務所需搬運費266千元。
03 國立海洋科技博物館籌建工程	790,500	國立海洋科技博物館籌備處工務組	2. 設備及投資5,289千元，包括： (1)潮境海洋研究中心營運所需研究機械及儀器設備購置費2,102千元。 (2)汰換資訊設備軟硬體677千元。 (3)潮境海洋研究中心營運所需辦公設備及圖書購置費2,510千元。
0300 設備及投資	790,500		國立海洋科技博物館籌建計畫，經行政院88年8月3日臺88教字第29790號函核定，總經費5,000,000千元，分年辦理，87年度編列5,800千元，88年度編列15,000千元，89年度編列99,865千元，90年度編列68,000千元，91年度編列75,000千元，92年度編列10,000千元，93年度編列106,300千元，94年度編列125,000千元，95年度編列130
0302 房屋建築及設備費	790,500		

**國立海洋科技博物館籌備處
歲出計畫提要及分支計畫概況表**

經資門併計

中華民國99年度

單位：新臺幣千元

工作計畫名稱及編號	5120010506 籌建國立海洋科技博物館計畫	預算金額	843,296
分支計畫及用途別科目	預算金額	承辦單位	說 明
			,000千元，96年度編列400,000千元，97年度編列250,000千元，98年度編列589,000千元，合共已編列1,873,965千元，本年度續編790,500千元，其餘編列於以後年度預算。本年度編列790,500千元，包含籌建工程所需之規劃設計監造費、工程代辦費、工程興建費及工程管理費等。

**國立海洋科技博物館籌備處
各項費用彙計表**

中華民國99年度

單位：新臺幣千元

工作計畫名稱及編號 第一、二級用途別 科目名稱及編號	5120010506 籌建國立海洋 科技博物館計 畫				合 計
合 計	843,296				843,296
0100人事費	19,308				19,308
0103法定編制人員待遇	11,020				11,020
0104約聘僱人員待遇	2,078				2,078
0105技工及工友待遇	750				750
0111獎金	2,069				2,069
0121其他給與	558				558
0131加班值班費	731				731
0143退休離職儲金	1,010				1,010
0151保險	1,092				1,092
0200業務費	28,199				28,199
0201教育訓練費	50				50
0202水電費	4,503				4,503
0203通訊費	404				404
0215資訊服務費	88				88
0219其他業務租金	277				277
0221稅捐及規費	130				130
0231保險費	306				306
0241兼職費	96				96
0249臨時人員酬金	1,526				1,526
0250按日按件計資酬金	460				460
0251委辦費	900				900
0262國內組織會費	30				30
0271物品	3,473				3,473
0279一般事務費	11,407				11,407
0282房屋建築養護費	285				285
0283車輛及辦公器具養護費	138				138
0284設施及機械設備養護費	3,560				3,560
0291國內旅費	300				300
0294運費	266				266

國立海洋科技博物館籌備處
各項費用彙計表

中華民國99年度

單位：新臺幣千元

工作計畫名稱及編號 第一、二級用途別 科目名稱及編號	5120010506 籌建國立海洋 科技博物館計 畫					合 計
0300設備及投資	795,789					795,789
0302房屋建築及設備費	790,500					790,500
0304機械設備費	2,102					2,102
0306資訊軟硬體設備費	677					677
0319雜項設備費	2,510					2,510

本 頁 空 白

國立海洋科技博物館籌備處
人事費分析表

中華民國99年度

單位：新臺幣千元

人 事 費 別	金 額	說 明
一、民意代表待遇	-	
二、政務人員待遇	-	
三、法定編制人員待遇	11,020	
四、約聘僱人員待遇	2,078	
五、技工及工友待遇	750	
六、獎金	2,069	
七、其他給與	558	
八、加班值班費	731	本年度超時加班費250千元。
九、退休退職給付	-	
十、退休離職儲金	1,010	
十一、保險	1,092	
十二、調待準備	-	
合 計	19,308	

國立海洋科技
預算員額
中華民國

科 目				員 額 (單位 :														
款	項	目	節	名 稱	職 員		警 察		法 警		駐 衛 警		工 友		技 工		駕 駛	
					本 年 度	上 年 度	本 年 度	上 年 度	本 年 度	上 年 度	本 年 度	上 年 度	本 年 度	上 年 度	本 年 度	上 年 度	本 年 度	上 年 度
11				002000000 教育部主管	14	14	-	-	-	-	-	-	1	1	-	-	1	1
	1			0020010000 教育部	14	14	-	-	-	-	-	-	1	1	-	-	1	1
		5		5120010500 社會教育	14	14	-	-	-	-	-	-	1	1	-	-	1	1
			2	5120010506 籌建國立海洋科技博 物館計畫	14	14	-	-	-	-	-	-	1	1	-	-	1	1

博物館籌備處
明細表

99年度

單位：新臺幣千元

人)								年 需 經 費			說 明
聘 用		約 僱		駐外雇員		合 計		本 年 度	上 年 度	比 較	
本 年 度	上 年 度	本 年 度	上 年 度	本 年 度	上 年 度	本 年 度	上 年 度				
2	-	-	-	-	-	18	16	18,577	17,817	760	
2	-	-	-	-	-	18	16	18,577	17,817	760	
2	-	-	-	-	-	18	16	18,577	17,817	760	
2	-	-	-	-	-	18	16	18,577	17,817	760	

國立海洋科技博物館籌備處

公務車輛明細表

中華民國99年度

單位：新臺幣千元

車輛數	車輛種類	乘客人數 不含司機	購置 年月	汽缸總排氣量 (立方公分)	油料費			養護費	其 他	備 註
					數量(公升)	單價(元)	金額			
1	現有車輛： 公務轎車	4	87.06	1,997	1,573	27.28	43	50	34	K9-7431。
1	公務轎車	4	95.04	2,378	1,716	27.28	47	17	40	9417-MT。
1	小型貨車	2	87.11	2,835	1,430	27.28	39	50	38	T6-4460。
3	一般公務用機車	1	94.03	246	853	27.28	23	5	5	AF8-182、AF8-183 、AF8-185。
	合 計				5,572		152	122	117	

國家教育研究院籌備處

國家教育研究院籌備處

目 錄

中華民國 99 年度

	頁 次
一、歲出計畫提要及分支計畫概況表	附 2-1
二、各項費用彙計表	附 2-4
三、人事費分析表	附 2-7
四、預算員額明細表	附 2-8
五、公務車輛明細表	附 2-10

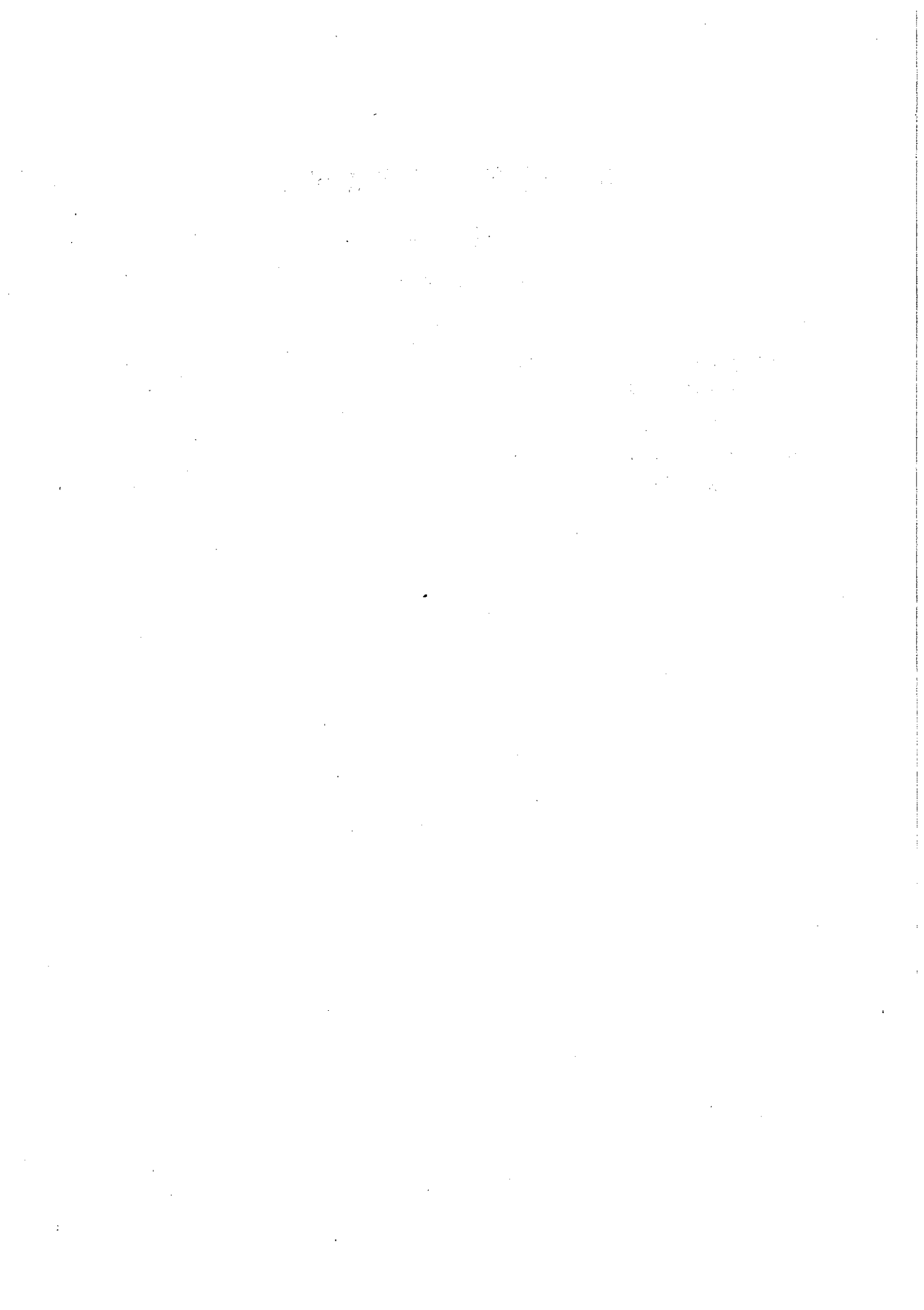

國家教育研究院籌備處
歲出計畫提要及分支計畫概況表

經費門併計

中華民國99年度

單位：新臺幣千元

工作計畫名稱及編號	5120010901 一般教育推展	預算金額	291,427
-----------	-------------------	------	---------

計畫內容：

1. 辦理教育人員各項研習、訓練及編印研習叢書，提升專業素養。
2. 進行基礎性、整體性、長期性之教育研究、教育研究發展期刊。
3. 教學媒體研發與推廣及圖書、資訊環境之維護。

預期成果：

1. 培育與強化學校行政人員、教師，提升專業素養與課程領導及課程發展的能力。
2. 進行研究作為制訂教育政策及發展課程參考，促進課程與教材更緊密的結合。

分支計畫及用途別科目	預算金額	承辦單位	說明
09 國家教育研究院籌備計畫	291,427	國家教育研究院籌備處行政室	本項計畫需經費291,427千元，係支應國家教育研究院籌備處經費，其內容如下： 1. 人事費103,063千元，包括： (1) 研究人員及職員58人之人事費53,848千元。 (2) 約聘人員10人、約僱人員5人、技工20人、駕駛1人及工友9人，合共45人之人事費17,990千元。 (3) 員工考績獎金及年終工作獎金等13,864千元。 (4) 員工休假補助及上下班車票費補助3,801千元。 (5) 員工不休假加班費1,558千元及超時加班費255千元，合共1,813千元。 (6) 公務人員退撫基金政府負擔部份5,986千元。 (7) 公保、全民健保及勞工保險政府負擔之保險費5,761千元。 2. 業務費170,349千元，包括： (1) 各項員工訓練費455千元。 (2) 水費、電費及瓦斯費10,153千元。 (3) 出版品、教學媒體、研究成果與教育研究發展期刊寄送郵資及電話費、網路通訊費4,775千元。 (4) 資訊委外駐點服務，教室與宿舍、辦公行政用電腦及週邊設備維修，行政資訊系統維護等6,246千元。 (5) 接送研習學員、講師與研習校外參觀用車、各項會議車輛租金及影印機租金3,515千元。 (6) 鍋爐等高壓設備、升降機設備與建築物安檢規費及汽機車燃料使用費326千元。 (7) 公共責任意外險、財產火災保險及汽機車
0100 人事費	103,063		
0103 法定編制人員待遇	53,848		
0104 約聘僱人員待遇	6,583		
0105 技工及工友待遇	11,407		
0111 獎金	13,864		
0121 其他給與	3,801		
0131 加班值班費	1,813		
0143 退休離職儲金	5,986		
0151 保險	5,761		
0200 業務費	170,349		
0201 教育訓練費	455		
0202 水電費	10,153		
0203 通訊費	4,775		
0215 資訊服務費	6,246		
0219 其他業務租金	3,515		
0221 稅捐及規費	326		
0231 保險費	270		
0249 臨時人員酬金	1,274		
0250 按日按件計資酬金	24,522		
0251 委辦費	10,957		
0261 國際組織會費	20		
0262 國內組織會費	18		
0271 物品	7,482		
0279 一般事務費	82,256		
0282 房屋建築養護費	2,341		
0283 車輛及辦公器具養護費	225		
0284 設施及機械設備養護費	8,471		
0291 國內旅費	6,553		

國家教育研究院籌備處
歲出計畫提要及分支計畫概況表

經費門併計

中華民國99年度

單位：新臺幣千元

工作計畫名稱及編號	5120010901 一般教育推展	預算金額	291,427
分支計畫及用途別科目	預算金額	承辦單位	說明
0292 大陸地區旅費	340		意外險等保險費等270千元。
0294 運費	150		(8)座談及會議錄音之轉譯費用、問卷調查費
0300 設備及投資	17,655		、資料登錄費、訪查費及選用臨時專業人士協助進行學術研究之費用等1,274千元。
0306 資訊軟硬體設備費	11,591		(9)法律顧問費、研究論文、教學媒體、研習教材、研習資訊雙月刊審查及撰稿費，辦理學術研討會、教育研究論壇、研習講座鐘點費及研究計畫等專業會議專家學者出席費等24,522千元。
0319 雜項設備費	6,064		(10)辦理中小學課程相關基礎性研究所需相關研究費等10,957千元。
0400 獎補助費	360		(11)參加美國教育研究協會等國際組織為會員之會費20千元。
0475 獎勵及慰問	360		(12)參加圖書館館際合作協會及圖書館學會、臺灣心理學會、中國測驗學會等國內組織為會員之會費18千元。
			(13)研習業務用、研究計畫與事務用所需相關參考資料、文具、電腦耗材、紙張、零件五金、修繕用耗材(燈泡、電纜電線、電器等零組件)、環保袋、報紙雜誌期刊、及學員宿舍用品等7,482千元。
			(14)各項出版品印刷、研究計畫所需印刷、環境佈置、會議誤餐費、會議實況錄影、轉譯文字稿、影音上網、文康活動、員工健康檢查、清潔、信封印刷、草坪維護、院區保全、消防設備安檢更新、研習人員參觀門票、辦理圖書館務、研習資訊、研習專書、院區保全、清潔與課程綱要等計畫所需人力經費、研習員主副食費、敦親睦鄰、學術交流、外賓參訪及公關紀念品等82,256千元。
			(15)各棟大樓屋瓦修繕、各樓層電梯口漏水工程、辦公房舍、車棚與警衛室等養護及無障礙設施改善2,341千元。
			(16)公務車輛及各項辦公設備維護費225千元。
			(17)飲水機與監視系統維護費、污水廠操作費、中央空調設備保養費及高、低壓電氣設

國家教育研究院籌備處
歲出計畫提要及分支計畫概況表

經費門併計

中華民國99年度

單位：新臺幣千元

工作計畫名稱及編號	5120010901 一般教育推展	預算金額	291,427
分支計畫及用途別科目	預算金額	承辦單位	說明
			<p>備保養費等8,471千元。</p> <p>(18)研習業務聘任輔導員、講座差旅費、執行研究計畫會議差旅費及員工洽公差旅費6,553千元。</p> <p>(19)赴大陸實地訪察與蒐集資料，進行義務教育階段課程綱要研修機制等比較研究，蒐集課程與教學相關資料或參與相關之學術研討會之旅費340千元。</p> <p>(20)業務所需搬運費150千元。</p> <p>3.設備及投資17,655千元，包括：</p> <p>(1)電腦軟硬體更新、防火牆、印表機及院區網路伺服器汰換等11,591千元。</p> <p>(2)購置會議室投影機、會議桌椅、研習教室電動螢幕、擴音設備、飲水機、防潮櫃、圖書室增購各種館藏、中文期刊、英文期刊、日文期刊、中英文圖書與改善豐原院區研習用宿舍及研習設備等6,064千元。</p> <p>4.退休人員三節慰問金360千元。</p>

**國家教育研究院籌備處
各項費用彙計表**

中華民國99年度

單位：新臺幣千元

工作計畫名稱及編號 第一、二級用途別 科目名稱及編號	5120010901 一般教育推展				合 計
合 計	291,427				291,427
0100人事費	103,063				103,063
0103法定編制人員待遇	53,848				53,848
0104約聘僱人員待遇	6,583				6,583
0105技工及工友待遇	11,407				11,407
0111獎金	13,864				13,864
0121其他給與	3,801				3,801
0131加班值班費	1,813				1,813
0143退休離職儲金	5,986				5,986
0151保險	5,761				5,761
0200業務費	170,349				170,349
0201教育訓練費	455				455
0202水電費	10,153				10,153
0203通訊費	4,775				4,775
0215資訊服務費	6,246				6,246
0219其他業務租金	3,515				3,515
0221稅捐及規費	326				326
0231保險費	270				270
0249臨時人員酬金	1,274				1,274
0250按日按件計資酬金	24,522				24,522
0251委辦費	10,957				10,957
0261國際組織會費	20				20
0262國內組織會費	18				18
0271物品	7,482				7,482
0279一般事務費	82,256				82,256
0282房屋建築養護費	2,341				2,341
0283車輛及辦公器具養護費	225				225
0284設施及機械設備養護費	8,471				8,471
0291國內旅費	6,553				6,553
0292大陸地區旅費	340				340

國家教育研究院籌備處
各項費用彙計表

中華民國99年度

單位：新臺幣千元

工作計畫名稱及編號 第一、二級用途別 科目名稱及編號	5120010901 一般教育推展					合 計
0294運費	150					150
0300設備及投資	17,655					17,655
0306資訊軟硬體設備費	11,591					11,591
0319雜項設備費	6,064					6,064
0400獎補助費	360					360
0475獎勵及慰問	360					360

本 頁 空 白

國家教育研究院籌備處
人事費分析表

中華民國99年度

單位：新臺幣千元

人 事 費 別	金 額	說 明
一、民意代表待遇	-	
二、政務人員待遇	-	
三、法定編制人員待遇	53,848	
四、約聘僱人員待遇	6,583	
五、技工及工友待遇	11,407	
六、獎金	13,864	
七、其他給與	3,801	
八、加班值班費	1,813	本年度超時加班費255千元。
九、退休退職給付	-	
十、退休離職儲金	5,986	
十一、保險	5,761	
十二、調待準備	-	
合 計	103,063	

國家教育研
預算員額
中華民國

科 目				員 額 (單位 :														
款	項	目	節	名 稱	職 員		警 察		法 警		駐 衛 警		工 友		技 工		駕 駛	
					本年度	上年度	本年度	上年度	本年度	上年度	本年度	上年度	本年度	上年度	本年度	上年度	本年度	上年度
11				002000000 教育部主管	58	58	-	-	-	-	-	-	9	9	20	20	1	2
			1	002001000 教育部	58	58	-	-	-	-	-	-	9	9	20	20	1	2
			8	5120010900 各項教育推展	58	58	-	-	-	-	-	-	9	9	20	20	1	2
			1	5120010901 一般教育推展	58	58	-	-	-	-	-	-	9	9	20	20	1	2

究院籌備處
明細表

99年度

單位：新臺幣千元

人)								年 需 經 費			說 明
聘 用		約 僱		駐外雇員		合 計		本 年 度	上 年 度	比 較	
本 年 度	上 年 度	本 年 度	上 年 度	本 年 度	上 年 度	本 年 度	上 年 度				
10	10	5	5	-	-	103	104	101,250	103,554	-2,304	
10	10	5	5	-	-	103	104	101,250	103,554	-2,304	
10	10	5	5	-	-	103	104	101,250	103,554	-2,304	
10	10	5	5	-	-	103	104	101,250	103,554	-2,304	

國家教育研究院籌備處
公務車輛明細表

中華民國99年度

單位：新臺幣千元

車輛數	車輛種類	乘客人數 不含司機	購置 年月	汽缸總排氣量 (立方公分)	油料費			養護費	其 他	備 註
					數量(公升)	單價(元)	金額			
	現有車輛:									
1	次於部會首長座車	4	98.04	1,800	1,716	27.28	47	8	51	4098VJ。
1	公務轎車	4	88.06	2,000	1,637	27.28	45	50	51	H9-3405。
1	公務轎車	4	88.06	2,000	1,636	27.28	45	50	52	T7-2488。
1	一般公務用機車	1	87.12	50	36	27.28	1	2	2	
1	一般公務用機車	1	95.3	125	36	27.28	1	2	2	
2	一般公務用機車	1	96.11	125	72	27.28	2	3	4	
1	一般公務用機車	1	97.12	100	36	27.28	1	2	2	
	合 計				5,169		141	117	164	

國立鳳凰谷鳥園

國立鳳凰谷鳥園

目 錄

中華民國 99 年度

	頁 次
一、歲出計畫提要及分支計畫概況表	附 3-1
二、各項費用彙計表	附 3-4
三、人事費分析表	附 3-7
四、預算員額明細表	附 3-8
五、公務車輛明細表	附 3-10



國立鳳凰谷鳥園
歲出計畫提要及分支計畫概況表

經資門併計

中華民國99年度

單位：新臺幣千元

工作計畫名稱及編號	5320011102 鳳凰谷鳥園行政及推展	預算金額	58,437
-----------	-----------------------	------	--------

計畫內容：

1. 營造優質教育學習環境及基本行政工作維持。
2. 辦理自然生態教育研習及人文藝術等終身學習推廣活動。
3. 繼續辦理鳥禽飼養管理，鳥禽衛生保健，鳥籠維護，珍禽繁殖，動植物棲地保育管理，環境綠美化及生態保育、教育推廣活動等業務。

預期成果：

1. 加強園區之環境美化與清潔，提供國民安全之遊憩及生態教育場所。
2. 提昇解說服務品質與社教功能。
3. 使鳥禽得到最適當的照顧與展示，維持最佳健康狀況，以利珍貴鳥禽繁育與生態行為之研究並提供野鳥及昆蟲自然繁育之良好場所，以發揮生物多樣性之展示教育效果。

分支計畫及用途別科目	預算金額	承辦單位	說明
01 人員維持	28,307	國立鳳凰谷鳥園人事室	本項計需經費28,307千元，其內容如下： 1. 本科目職員14人、技工10人(含駕駛1人)、工友6人及約僱人員5人，編列人事費18,690千元、年終工作獎金及考績獎金4,298千元，合共22,988千元。 2. 加班值班費及其他給與2,218千元，包括員工不休假加班費650千元，其他給與1,568千元。 3. 員工退休離職儲金1,312千元，包括： (1) 公務人員退撫基金政府負擔部分832千元。 (2) 約僱人員離職儲金政府負擔部分120千元。 (3) 勞工退休準備金360千元。 4. 員工保險費1,789千元，包括： (1) 全民健康保險保險費政府負擔公務人員及勞工部分984千元。 (2) 公務人員保險保險費政府負擔部分306千元。 (3) 勞工保險保險費政府負擔部分499千元。
0100 人事費	28,307		
0103 法定編制人員待遇	10,100		
0104 約聘僱人員待遇	2,000		
0105 技工及工友待遇	6,590		
0111 獎金	4,298		
0121 其他給與	1,568		
0131 加班值班費	650		
0143 退休離職儲金	1,312		
0151 保險	1,789		
02 基本行政工作維持	14,172	國立鳳凰谷鳥園秘書組	本項計需經費14,172千元，係辦理經常性基本行政工作所需經費，其內容如下： 1. 員工超時加班費200千元。 2. 員工教育訓練費40千元。 3. 水電、通訊、稅捐、規費及保險等費用2,198千元。 4. 資訊安全主機維護委外服務740千元，財產及薪資資訊系統維護委外服務480千元，合共1,220千元。 5. 臨時辦公室場地設施持續向南投縣鹿谷鄉公所租借使用費600千元。 6. 節慶活動票務僱工及資料蒐集等按日按件計資酬金20千元。 7. 行政管理所需物品費568千元。 8. 園區駐衛保全及辦公室系統保全委外服務費，
0100 人事費	200		
0131 加班值班費	200		
0200 業務費	13,046		
0201 教育訓練費	40		
0202 水電費	1,348		
0203 通訊費	500		
0215 資訊服務費	1,220		
0219 其他業務租金	600		
0221 稅捐及規費	200		
0231 保險費	150		
0250 按日按件計資酬金	20		
0271 物品	568		
0279 一般事務費	6,553		

國立鳳凰谷鳥園
歲出計畫提要及分支計畫概況表

中華民國99年度

單位：新臺幣千元

經資門併計

工作計畫名稱及編號	5320011102 鳳凰谷鳥園行政及推展	預算金額	58,437
分支計畫及用途別科目	預算金額	承辦單位	說 明
0283 車輛及辦公器具養護費	150	國立鳳凰谷鳥園研究組	園區部分清潔維護、園長室、圖書室與服務台、票務、總機勞務等委外服務，員工文康活動、員工健康檢查、新聞連繫、遊客服務中心營運管理及相關管考事務等一般事務費6,553千元。 9.車輛及辦公器具養護費150千元。 10.步道、公共設施及機械設備養護費1,085千元。 11.國內出差旅費612千元。 12.汰換客貨車一輛購置費540千元。 13.資訊設備購置費186千元。 14.雜項設備購置費117千元。 15.退休人員三節慰問金等83千元。 本項計需經費5,899千元，係辦理志工訓練及解說、資訊設備及管理維護、標本製作及管理維護、生態圖書之編撰及出版發行、自然教育之推廣及研究業務、傳染病檢疫工作等，其內容如下： 1.員工超時加班費40千元。 2.員工教育訓練費等40千元。 3.網頁資料庫內容維護委外服務480千元。 4.解說導覽系統委外服務480千元。 5.辦理各種教育推廣活動及研究發展活動之保險費50千元。 6.聘請專業諮詢委員之出席費及審稿費107千元。 7.參加有關專業組織或學術團體為會員之會費30千元。 8.研究所需消耗與非消耗性物品200千元。 9.志工解說業務1,000千元及松鶴園管理業務委外服務300千元，合共1,300千元。 10.教案圖書編撰及影音、標本等資料製作或蒐集900千元。 11.自然生態教育推廣活動及研究發展業務945千元。 12.展場解說設施設置及更新維護400千元。 13.松鶴園展示設施軟硬體更新及維護455千元。 14.國內出差旅費100千元。 15.資訊設施及研究設備汰舊換新372千元。
0284 設施及機械設備養護費	1,085		
0291 國內旅費	612		
0300 設備及投資	843		
0305 運輸設備費	540		
0306 資訊軟硬體設備費	186		
0319 雜項設備費	117		
0400 獎補助費	83		
0475 獎勵及慰問	83		
03 自然教育推廣與研究發展	5,899		
0100 人事費	40		
0131 加班值班費	40		
0200 業務費	5,487		
0201 教育訓練費	40		
0215 資訊服務費	960		
0231 保險費	50		
0250 按日按件計資酬金	107		
0262 國內組織會費	30		
0271 物品	200		
0279 一般事務費	3,145		
0284 設施及機械設備養護費	855		
0291 國內旅費	100		
0300 設備及投資	372		
0306 資訊軟硬體設備費	72		
0319 雜項設備費	300		

國立鳳凰谷鳥園
歲出計畫提要及分支計畫概況表

經費門併計

中華民國99年度

單位：新臺幣千元

工作計畫名稱及編號	5320011102 鳳凰谷鳥園行政及推展	預算金額	58,437
分支計畫及用途別科目	預算金額	承辦單位	說 明
04 動物展示與保育管理	10,059	國立鳳凰谷鳥園保育組	<p>本項計需經費10,059千元，係辦理鳥籠維護；鳥禽飼養展示、管理及繁殖；醫療保健及衛生防疫，以及保育教育、標本製作、轄區內天然動植物資源多樣性維護等工作。其內容如下：</p> <ol style="list-style-type: none"> 1. 飼養管理人員責任區值勤、中午幹部查勤督導、主管與幹部假日值勤及試驗研究業務等工作超時加班費285千元。 2. 加入台灣省雉類動物保育協會、台灣動物園暨水族館協會、台灣省畜牧獸醫學會及南投縣獸醫師公會等為會員所需繳納之常年會費45千元。 3. 鳥禽飼料、醫療診斷及衛生防疫藥品，園區植栽及園藝材料、展示鳥隻（單價每隻一萬元以下）等物品，飼養管理人員工作服、雨衣、雨鞋，飼養用具、鳥類棲息繁殖環境佈置用之巢材、巢箱、植物花卉及棲架，飲水設施、照明及保溫設施更新、辦公文具、底片、電池、光碟片、空白錄影帶等耗材4,000千元。 4. 動植物棲地保育管理、環境佈置、資料整理與部分籠舍飼養管理等工作，標本製作、保育教育推廣活動、病理檢驗以及其他雜支等2,050千元。 5. 電腦、配料器械、醫療儀器、冷凍空調及鳥籠設施維修養護等1,900千元。 6. 至各機關團體洽公、交流、研習研討及野外調查研究採樣等國內出差旅費320千元。 7. 興建小型展示及訓練用籠舍各1座1,133千元。 8. 資訊設備汰舊換新26千元。 9. 補充珍貴鳥禽及購置雜項設備300千元。
0100 人事費	285		
0131 加班值班費	285		
0200 業務費	8,315		
0262 國內組織會費	45		
0271 物品	4,000		
0279 一般事務費	2,050		
0284 設施及機械設備養護費	1,900		
0291 國內旅費	320		
0300 設備及投資	1,459		
0303 公共建設及設施費	1,133		
0306 資訊軟硬體設備費	26		
0319 雜項設備費	300		

國立鳳凰谷鳥園
各項費用彙計表

中華民國99年度

單位：新臺幣千元

工作計畫名稱及編號 第一、二級用途別 科目名稱及編號	5320011102 鳳凰谷鳥園行 政及推展				合 計
合 計	58,437				58,437
0100人事費	28,832				28,832
0103法定編制人員待遇	10,100				10,100
0104約聘僱人員待遇	2,000				2,000
0105技工及工友待遇	6,590				6,590
0111獎金	4,298				4,298
0121其他給與	1,568				1,568
0131加班值班費	1,175				1,175
0143退休離職儲金	1,312				1,312
0151保險	1,789				1,789
0200業務費	26,848				26,848
0201教育訓練費	80				80
0202水電費	1,348				1,348
0203通訊費	500				500
0215資訊服務費	2,180				2,180
0219其他業務租金	600				600
0221稅捐及規費	200				200
0231保險費	200				200
0250按日按件計資酬金	127				127
0262國內組織會費	75				75
0271物品	4,768				4,768
0279一般事務費	11,748				11,748
0283車輛及辦公器具養護費	150				150
0284設施及機械設備養護費	3,840				3,840
0291國內旅費	1,032				1,032
0300設備及投資	2,674				2,674
0303公共建設及設施費	1,133				1,133
0305運輸設備費	540				540
0306資訊軟硬體設備費	284				284
0319雜項設備費	717				717

國立鳳凰谷鳥園
各項費用彙計表

中華民國99年度

單位：新臺幣千元

工作計畫名稱及編號 第一、二級用途別 科目名稱及編號	5320011102 鳳凰谷鳥園行 政及推展					合 計
0400獎補助費	83					83
0475獎勵及慰問	83					83

本 頁 空 白

國立鳳凰谷鳥園
人事費分析表

中華民國99年度

單位：新臺幣千元

人 事 費 別	金 額	說 明
一、民意代表待遇	-	
二、政務人員待遇	-	
三、法定編制人員待遇	10,100	
四、約聘僱人員待遇	2,000	
五、技工及工友待遇	6,590	
六、獎金	4,298	
七、其他給與	1,568	
八、加班值班費	1,175	本年度超時加班費525千元。
九、退休退職給付	-	
十、退休離職儲金	1,312	
十一、保險	1,789	
十二、調待準備	-	
合 計	28,832	

國立鳳凰
預算員額
中華民國

款	項	目	節	名 稱	員 額 (單位 :													
					職 員		警 察		法 警		駐 衛 警		工 友		技 工		駕 駛	
					本 年 度	上 年 度	本 年 度	上 年 度	本 年 度	上 年 度	本 年 度	上 年 度	本 年 度	上 年 度	本 年 度	上 年 度	本 年 度	上 年 度
11				002000000 教育部主管	14	16	-	-	-	-	-	-	6	6	9	9	1	1
	1			0020010000 教育部	14	16	-	-	-	-	-	-	6	6	9	9	1	1
		11		5320011100 加強文化與育樂活動	14	16	-	-	-	-	-	-	6	6	9	9	1	1
			2	5320011102 鳳凰谷鳥園行政及推 展	14	16	-	-	-	-	-	-	6	6	9	9	1	1

谷鳥園
明細表

99年度

單位：新臺幣千元

人)								年 需 經 費			說 明
聘 用		約 僱		駐 外 雇 員		合 計		本 年 度	上 年 度	比 較	
本 年 度	上 年 度	本 年 度	上 年 度	本 年 度	上 年 度	本 年 度	上 年 度				
-	-	5	3	-	-	35	35	27,657	27,757	-100	
-	-	5	3	-	-	35	35	27,657	27,757	-100	
-	-	5	3	-	-	35	35	27,657	27,757	-100	
-	-	5	3	-	-	35	35	27,657	27,757	-100	

國立鳳凰谷鳥園
公務車輛明細表

中華民國99年度

單位：新臺幣千元

車輛數	車輛種類	乘客人數 不含司機	購置 年月	汽缸總排氣量 (立方公分)	油料費			養護費	其 他	備 註
					數量(公升)	單價(元)	金額			
	現有車輛:									
1	公務轎車		395.07	2,000	1,716	27.28	47	24	19	3502-PW。
1	小型客貨車(8人座)		782.10	2,000	0	27.28	0	0	0	RE-8245。99/3月汰換
1	小型客貨車(8人座)		798.06	2,000	1,716	27.28	47	8	10	4720-WK。
1	大型貨車		187.03	4,214	2,352	25.04	59	30	4	R6-585。
1	小型貨車		183.10	2,000	0	27.28	0	0	20	RG-5490。
2	一般公務用機車		080.11	125	0	27.28	0	0	4	LHL-007、LHL-010。
3	一般公務用機車		082.05	125	0	27.28	0	0	6	LIS-043、LIS-042、LIS-041。
1	一般公務用機車		082.06	125	0	27.28	0	0	2	MKB-542。
2	一般公務用機車		084.09	125	0	27.28	0	0	4	MMQ-908、MMQ-906。
1	一般公務用機車		087.02	125	324	27.28	9	1	2	IXJ-428。
1	一般公務用機車		087.06	125	324	27.28	9	1	2	LAY-415。
3	一般公務用機車		091.7	125	972	27.28	27	5	6	MU2-496、MU2-497、MU2-498。
5	一般公務用機車		091.07	125	1,620	27.28	44	8	10	MU2-495、MU2-493、MU2-492、MU2-491、MU2-490。
	本年度新增車輛:									
1	小型客貨車(8人座)		799.3	2,000	1,430	27.28	39	8	10	新購001。99/3月份購買。
	合 計				10,454		280	86	99	

國立臺中圖書館

國立臺中圖書館

目 錄

中華民國 99 年度

	頁 次
一、歲出計畫提要及分支計畫概況表	附 4-1
二、各項費用彙計表	附 4-7
三、人事費分析表	附 4-9
四、預算員額明細表	附 4-10
五、公務車輛明細表	附 4-12

國立臺中圖書館
歲出計畫提要及分支計畫概況表

經費門併計

中華民國99年度

單位：新臺幣千元

工作計畫名稱及編號	5320011105 國立臺中圖書館行政及推展	預算金額	430,686
-----------	-------------------------	------	---------

計畫內容：

1. 蒐集保存各類型圖書、文獻與視聽等資源，推展參考諮詢與特殊讀者服務；辦理全國閱讀推廣活動，落實平等閱讀權。
2. 辦理全國好書交換日活動，倡導資源共享，平衡城鄉差距。
3. 推展公共圖書館資訊服務網路及資料庫建置，促進資源共享，整合圖書館資源。
4. 持續推廣圖書館利用與經管人才培育計畫；運用社會資源，推展志工制度，協助服務品質提升。
5. 持續辦理「國立臺中圖書館遷建計畫」，包括督促專案管理及加速工程施工等工作。

預期成果：

1. 完成蒐集圖書資訊及文獻資料，提供優質閱覽環境。
2. 增進公民資訊及美學素養、建立多元文化差異的學習社會，邁向「全民閱讀，健康台灣」的理想目標。
3. 推廣圖書館利用，培養民眾終身學習能力與閱讀習慣。
4. 運用社會資源，推展人才培訓研習與志工制度，全面提升台灣地區公共圖書館服務效能。
5. 興建一座多元化、現代化公共數位圖書館，引導民眾善用圖書館資源進行終身學習，以提升全民知識力與國家競爭力。

分支計畫及用途別科目	預算金額	承辦單位	說明
01 人員維持	85,424	國立臺中圖書館	本項計需經費85,424千元，其內容如下： 1. 本科目職員71人、技工2人、工友8人、聘用人員5人及約僱人員6人，編列人事費57,381千元，年終工作獎金及考績獎金12,618千元，合共69,999千元。 2. 加班值班及其他給與5,518千元，包括員工超時工作加班費815千元及不休假加班費2,200千元，其他給與2,503千元。 3. 員工退休及離職儲金4,798千元，包括： (1) 公務人員退撫基金政府負擔部分4,520千元。 (2) 約聘僱人員離職儲金政府負擔部分278千元。 4. 員工保險費5,109千元，包括： (1) 全民健康保險保險費政府負擔公務人員部分2,504千元，勞工部分958千元，合共3,462千元。 (2) 公務人員保險保險費政府負擔部分1,300千元。 (3) 勞工保險保險費政府負擔部分347千元。
0100 人事費	85,424		
0103 法定編制人員待遇	48,925		
0104 約聘僱人員待遇	4,756		
0105 技工及工友待遇	3,700		
0111 獎金	12,618		
0121 其他給與	2,503		
0131 加班值班費	3,015		
0143 退休離職儲金	4,798		
0151 保險	5,109		
02 基本行政工作維持	12,786	國立臺中圖書館	本項計需經費12,786千元，其內容如下： 1. 辦理員工在職進修及教育訓練等220千元。 2. 水費及電費1,951千元。 3. 現有首長座車1輛每月油耗量138公升，計45千元，公務機車2輛每月油耗量26公升，計17千元，及購置辦公室公務用品等464千元，合共526千元。 4. 電話費及數據通訊、郵資等860千元。
0200 業務費	12,456		
0201 教育訓練費	220		
0202 水電費	1,951		
0203 通訊費	860		
0211 土地租金	825		
0221 稅捐及規費	117		

國立臺中圖書館
歲出計畫提要及分支計畫概況表

經資門併計

中華民國99年度

單位：新臺幣千元

工作計畫名稱及編號	5320011105 國立臺中圖書館行政及推展	預算金額	430,686	
分支計畫及用途別科目	預算金額	承辦單位	說明	
0231 保險費	883		5.本館與中興堂租用市有土地之租金、稅捐、保險費及規費等1,825千元。 6.文書處理電子發文、會計資料登錄及相關業務處理等所需人力1,105千元。 7.辦公器具、機械設備及房屋建築養護費等824千元。 8.員工文康活動費按職員71人、技工2人、工友8人及約聘僱人員11人，計92人，每人每年3,840元，編列354千元。 9.員工健康檢查費42千元(3,500元*12人)。 10.依據建築法第77條與消防法第9條規定辦理公共建築安全檢查簽證及消防安全檢查等經費50千元。 11.印製預算書、決算書、請購單、各式員工申請表、報告表、承辦案件登記簿、公文卷夾、信封、公開招標封套、公文條碼及工作手冊等印刷費100千元。 12.辦理各項講習會、專題演講、會議及典禮儀式等場地佈置、茶水、布條等費用8千元。 13.保全、清潔、駕駛人力、環境佈置綠化及空調維修等委外經費4,209千元。 14.公務接洽等短程車資及差旅費250千元。 15.退休退職員工三節慰問金330千元。 16.首長特別費132千元。	
0271 物品	526			
0279 一般事務費	5,868			
0282 房屋建築養護費	462			
0283 車輛及辦公器具養護費	110			
0284 設施及機械設備養護費	252			
0291 國內旅費	240			
0295 短程車資	10			
0299 特別費	132			
0400 獎補助費	330			
0475 獎勵及慰問	330			
03 圖書館服務	55,121	國立臺中圖書館		本項計需經費55,121千元，其內容如下：
0200 業務費	29,875			1.視聽媒體中心、網路資源中心、參考資訊區、圖書閱覽室、期刊室、兒童室等開放樓層所需水費及電費3,640千元。
0202 水電費	3,640			
0203 通訊費	422			2.辦理好書交換活動、全國閱讀人才等各項培訓及閱讀推廣活動等通訊郵資費422千元。
0215 資訊服務費	2,800			
0231 保險費	290		3.資訊維護委外作業，增進資訊系統、網路及週邊設備穩定運作，對外網路及線路租用提供讀者網際網路連結等2,800千元。	
0249 臨時人員酬金	2,734			
0250 按日按件計資酬金	872		4.配合推動文化教育政策，辦理各項圖書資訊採訪、編目、閱覽、典藏、參考、諮詢及視聽教育等圖書館服務工作，提供多元服務管道，參加圖書館協會為會員所需繳納會費及所需服務人力等費用3,568千元，包括：	
0251 委辦費	153			
0262 國內組織會費	80			
0271 物品	971			
0279 一般事務費	15,150			
0284 設施及機械設備養護	909			

國立臺中圖書館
歲出計畫提要及分支計畫概況表

經費門併計

中華民國99年度

單位：新臺幣千元

工作計畫名稱及編號	5320011105 國立臺中圖書館行政及推展	預算金額	430,686
分支計畫及用途別科目	預算金額	承辦單位	說明
費			
0291 國內旅費	1,200		(1)配合推動文化教育政策，蒐集各類型圖書資訊與數位資源之採訪徵集、媒體轉置、編目等業務。
0293 國外旅費	34		
0294 運費	620		(2)文獻資料之閱覽、出借、典藏與維護等業務。
0300 設備及投資	24,496		(3)實體與線上之參考諮詢服務多媒體資料之使用等業務。
0305 運輸設備費	55		(4)線上視訊隨選、數位學習資訊素養培育及虛擬社群服務，公播版館際合作播映服務及提供多元服務管道等業務。
0306 資訊軟硬體設備費	3,414		
0319 雜項設備費	21,027		
0400 獎補助費	750		
0441 對學生之獎助	750		
			5. 舉辦文化推廣、數位資源學習、圖書館利用教育及終身學習等系列活動，提升民眾數位學習資訊及閱讀素養，加強虛擬社群服務等3,760千元，包括：
			(1)閱讀推廣活動，包括主題書展、國民小學班級訪問、說故事活動、故事劇、兒童數位資源推廣及小博士信箱等。
			(2)辦理數位資源推廣及圖書館利用教育業務（含手冊印刷、講師費、臨時短工及誤餐費等）。
			(3)辦理電子書閱讀、線上視聽媒體中心及遠距教學傳播中心等推廣利用教育業務（含手冊印刷、講師費、臨時短工及誤餐費等）。
			6. 參加國內組織為會員之會費80千元。
			7. 推廣閱讀舉辦藝文走廊展品佈、撤展等活動所需經費240千元(一場20千元*12場)。
			8. 依年度計畫辦理志工各項訓練、講習及成長營活動，藉以精進志工服務品質，彌補本館人力之不足，充分運用社會人力資源，計需350千元。
			9. 結合全國25縣市及300多所鄉鎮圖書館共同辦理暑期全國性閱讀活動推薦好書、徵文、演講、工作坊、好書交換等推廣策略，結合數位化推廣策略與推廣方式，使民眾接觸好書閱讀好書、鼓勵民眾自發性閱讀、增加圖書館能見度及使用率，計需5,000千元。
			10. 辦理全國性閱讀人才培訓或讀書會領導人培

國立臺中圖書館
歲出計畫提要及分支計畫概況表

經資門併計

中華民國99年度

單位：新臺幣千元

工作計畫名稱及編號	5320011105 國立臺中圖書館行政及推展	預算金額	430,686
分支計畫及用途別科目	預算金額	承辦單位	說明
			<p>訓活動，分北中南東四區委請文化局暨縣市立圖書館共同辦理，提升地方推廣閱讀人才知能，增加閱讀人口等，計需 1,500千元。</p> <p>11. 辦理各項藝文活動及公關媒體文宣活動等1,508千元，包括：</p> <p>(1) 舉辦閱讀講座：邀請學者專家演講，並以隨選視訊的方式連線全國，約舉辦42場，計需200千元。</p> <p>(2) 定期辦理書展：評選書商，定期假本館文化廣場展售書籍，提供上萬冊書籍特價優惠讀者，計12場*9,000元=108千元。</p> <p>(3) 編印春夏秋冬四季季刊共24,000冊，提供各社教機構及中部地區學校、讀者參閱，計24,000冊*50元=1,200千元。</p> <p>12. 為培養閱讀興趣與提昇閱讀素養，於各民俗節令及節慶活動辦理「快樂暑假-閱讀」等推廣閱讀活動650千元，包括：</p> <p>(1) 展場地佈置製作等250千元(一場10千元*25場)。</p> <p>(2) 鼓勵參加相關活動帶動全國優良閱讀氣氛，編印書香年曆等文宣品，計需300千元。</p> <p>(3) 運用網路媒體行銷舉行記者茶會等方式宣導活動內容，增加活動參與人數，計需100千元。</p> <p>13. 辦理公共圖書館人才培訓等2,690千元，包括：</p> <p>(1) 辦理圖書館經營管理人才與發展研討會、創新機能永續發展及視聽人才研習等2,390千元。</p> <p>(2) 編印公共圖書館人才培訓教材等300千元。</p> <p>14. 出版書香遠傳月刊，傳播文化教育訊息，提供民眾多元學習管道，建立國民文化意識，計3,000千元。</p> <p>15. 2010年新加坡香港圖書館參訪計畫-新加坡及香港地區之公共圖書館與大學圖書館館藏量豐富，其數位館藏之建構與服務深獲國際圖書館界之認同讚賞，現代化科技設備之採用更是發揮淋漓盡致，對本館遷建計畫目標之</p>

國立臺中圖書館
歲出計畫提要及分支計畫概況表

經費門併計

中華民國99年度

單位：新臺幣千元

工作計畫名稱及編號	5320011105 國立臺中圖書館行政及推展	預算金額	430,686
分支計畫及用途別科目	預算金額	承辦單位	說明
04 新館遷建計畫	277,355	國立臺中圖書館	<p>達成，與國內圖書館讀者閱讀能力之提升，更能發揮乘數之效果，深值國內公共圖書館之參考學習，計需34千元。</p> <p>16. 辦理環境及服務禮儀滿意度等研究調查153千元。</p> <p>17. 結合線上影音數位資源辦理各項閱讀講座等，推廣讀者數位資位資源運用，充實生活內涵提昇社區、產業及教育互動等經費480千元(一場20千元*24場)。</p> <p>18. 設備及投資24,496千元，包括：</p> <p>(1)選購各類型圖書、期刊、視聽資料及電子媒體等14,026千元。</p> <p>(2)戶外閱讀空間改善工程等3,325千元。</p> <p>(3)購置辦公室零星設備等3,676千元。</p> <p>(4)購置電腦軟硬體及周邊設施等3,414千元。</p> <p>(5)購置公務機車等55千元。</p> <p>19. 獎助博碩士論文獎助金等750千元。</p> <p>國立臺中圖書館遷建計畫，經行政院95年7月26日院臺文字第0950035238號函核定，原編列擴大公共建設投資計畫特別預算，自98年度起納入總預算編列，總經費2,000,000千元，分7年辦理，95年度編列80,000千元，96年度編列138,500千元，97年度編列119,400千元，98年度編列330,000千元，合共已編列667,900千元，本年度續編第5年經費277,355千元，其餘編列於100及101年度預算。本年度編列277,355千元，其內容如下：</p> <p>1. 業務費1,000千元，包括：</p> <p>(1)印製計畫書、會議資料、辦理公共藝術品設置、說明會之場地佈置、茶水、海報及宣傳等500千元。</p> <p>(2)顧問或委員等出席費250千元。</p> <p>(3)工作人員、顧問或委員等之出席費及旅運費250千元。</p> <p>2. 新館建築工程費及數位圖書館建置費等276,355千元，包括：</p> <p>(1)工程管理費：辦理建築證照費、工程圖說、公告、登報、鑑定、檢驗、工程開辦、</p>
0200 業務費	1,000		
0250 按日按件計資酬金	250		
0279 一般事務費	500		
0291 國內旅費	250		
0300 設備及投資	276,355		
0302 房屋建築及設備費	252,355		
0306 資訊軟硬體設備費	11,000		
0321 權利	13,000		

國立臺中圖書館
歲出計畫提要及分支計畫概況表

經費門併計

中華民國99年度

單位：新臺幣千元

工作計畫名稱及編號	5320011105 國立臺中圖書館行政及推展	預算金額	430,686
分支計畫及用途別科目	預算金額	承辦單位	說明
			<p>協調、宣導、民俗、履約調解、郵電、水電及其他工程管理等費用3,600千元。</p> <p>(2)委託專案營建管理技術服務費：廣續辦理徵選施工廠商及督辦完成55%施工進度等8,646千元。</p> <p>(3)設計監造技術服務費：廣續辦理徵選施工廠商及督辦完成55%施工進度等12,115千元。</p> <p>(4)特殊裝修(含家具設備)設計監造技術服務費：廣續辦理特殊裝修(含家具設備)設計等1,328千元。</p> <p>(5)主體建築及附屬建築工程費：廣續辦理主體建築及附屬建築工程等222,666千元(含工程預備費18,600千元及物價調整費7,400千元)。</p> <p>(6)公共藝術設置計畫：辦理公共藝術民眾參與、教育推廣、文宣行銷及周遭環境美化等4,000千元。</p> <p>(7)館藏資源管理系統建置計畫：建置公共圖書館自動化系統資訊交換中心及館際互借作業等5,000千元。</p> <p>(8)數位館藏資源購置、製作、數位化及服務管理系統建置計畫：電子資料庫、公共圖書館共用數位資源、繁體中文電子書、數位影音資源(VOD)購置、擴充電子書服務平台功能、電子書數位化作業、數位資源管理及長久儲存系統擴增作業等19,000千元。</p>

國立臺中圖書館
各項費用彙計表

中華民國99年度

單位：新臺幣千元

工作計畫名稱及編號 第一、二級用途別 科目名稱及編號	5320011105 國立臺中圖書 館行政及推展				合 計
合 計	430,686				430,686
0100人事費	85,424				85,424
0103法定編制人員待遇	48,925				48,925
0104約聘僱人員待遇	4,756				4,756
0105技工及工友待遇	3,700				3,700
0111獎金	12,618				12,618
0121其他給與	2,503				2,503
0131加班值班費	3,015				3,015
0143退休離職儲金	4,798				4,798
0151保險	5,109				5,109
0200業務費	43,331				43,331
0201教育訓練費	220				220
0202水電費	5,591				5,591
0203通訊費	1,282				1,282
0211土地租金	825				825
0215資訊服務費	2,800				2,800
0221稅捐及規費	117				117
0231保險費	1,173				1,173
0249臨時人員酬金	2,734				2,734
0250按日按件計資酬金	1,122				1,122
0251委辦費	153				153
0262國內組織會費	80				80
0271物品	1,497				1,497
0279一般事務費	21,518				21,518
0282房屋建築養護費	462				462
0283車輛及辦公器具養護費	110				110
0284設施及機械設備養護費	1,161				1,161
0291國內旅費	1,690				1,690
0293國外旅費	34				34
0294運費	620				620

國立臺中圖書館
各項費用彙計表

中華民國99年度

單位：新臺幣千元

工作計畫名稱及編號 第一、二級用途別 科目名稱及編號	5320011105 國立臺中圖書 館行政及推展					合 計
0295短程車資	10					10
0299特別費	132					132
0300設備及投資	300,851					300,851
0302房屋建築及設備費	252,355					252,355
0305運輸設備費	55					55
0306資訊軟硬體設備費	14,414					14,414
0319雜項設備費	21,027					21,027
0321權利	13,000					13,000
0400獎補助費	1,080					1,080
0441對學生之獎助	750					750
0475獎勵及慰問	330					330

國立臺中圖書館
人事費分析表

中華民國99年度

單位：新臺幣千元

人 事 費 別	金 額	說 明
一、民意代表待遇	-	
二、政務人員待遇	-	
三、法定編制人員待遇	48,925	
四、約聘僱人員待遇	4,756	
五、技工及工友待遇	3,700	
六、獎金	12,618	
七、其他給與	2,503	
八、加班值班費	3,015	本年度超時加班費815千元。
九、退休退職給付	-	
十、退休離職儲金	4,798	
十一、保險	5,109	
十二、調待準備	-	
合 計	85,424	

國立臺中
預算員額
中華民國

科 目				員 額 (單位 :														
款	項	目	節	名 稱	職 員		警 察		法 警		駐 衛 警		工 友		技 工		駕 駛	
					本 年 度	上 年 度	本 年 度	上 年 度	本 年 度	上 年 度	本 年 度	上 年 度	本 年 度	上 年 度	本 年 度	上 年 度	本 年 度	上 年 度
11				002000000 教育部主管	71	71	-	-	-	-	-	-	8	8	2	2	-	-
	1			0020010000 教育部	71	71	-	-	-	-	-	-	8	8	2	2	-	-
		11		5320011100 加強文化與育樂活動	71	71	-	-	-	-	-	-	8	8	2	2	-	-
			4	5320011105 國立臺中圖書館行政及推展	71	71	-	-	-	-	-	-	8	8	2	2	-	-

圖書館
明細表

99年度

單位：新臺幣千元

人)								年 需 經 費			說 明
聘 用		約 僱		駐 外 雇 員		合 計		本 年 度	上 年 度	比 較	
本 年 度	上 年 度	本 年 度	上 年 度	本 年 度	上 年 度	本 年 度	上 年 度				
5	5	6	6	-	-	92	92	82,409	80,909	1,500	
5	5	6	6	-	-	92	92	82,409	80,909	1,500	
5	5	6	6	-	-	92	92	82,409	80,909	1,500	
5	5	6	6	-	-	92	92	82,409	80,909	1,500	

國立臺中圖書館
公務車輛明細表

中華民國99年度

單位：新臺幣千元

車輛數	車輛種類	乘客人數 不含司機	購置 年月	汽缸總排氣量 (立方公分)	油料費			養護費	其 他	備 註
					數量(公升)	單價(元)	金額			
1	現有車輛： 次於部會首長座車	4	96.9	2,400	1,654	27.28	45	25	47	1082-TY。
2	一般公務用機車	1	91.07	125	613	27.28	17	4	8	MU9-931。 MU9-930。
	合 計				2,267		62	29	55	